



ESTADO DO PIAUÍ
PREFEITURA MUNICIPAL DE MILTON BRANDÃO

CNPJ: 01.612.590/0001 – 76
Rua José Martins, Nº 643 - Centro CEP: 64.253 – 000
Email: pmmbrandao@hotmail.com
Fone: (0xx86)3281-0064

RELATÓRIO GESTÃO - BALANÇO 2022

I - INTRODUÇÃO

Abordaremos neste relatório técnico contábil os aspectos relevantes da gestão das contas públicas da Prefeitura Municipal de Milton Brandão-PI, referente ao exercício de 2022, apontados no Balanço Geral, Demonstrativos e Anexos que compõem a Prestação de Contas.

Os resultados dos documentos, com suas peças analíticas complementarem objetivam oferecer condições para sua visão da situação econômica - financeira do município que, de modo geral, reflete toda a ação administrativa desta Prefeitura.

O Relatório apresenta de forma sucinta, a análise e interpretação dos resultados alcançados no uso dos recursos públicos pelo Município, demonstrando o comportamento de receita e despesa; os indicadores de gestão evidenciando o cumprimento pelo Município de suas obrigações constitucionais e legais vigentes e, finalizando, uma abordagem sobre as demonstrações contábeis das Unidades Orçamentárias da Administração Municipal.

II - LEI ORÇAMENTÁRIA

A Lei Orçamentária para o exercício de 2022, Lei Municipal nº 115, de 18 de novembro de 2021, estimou a Receita em **R\$ 33.153.270,00** e a Despesa fixada em igual valor, demonstrando o equilíbrio orçamentário municipal. Entretanto, no decorrer do exercício houve alterações através de Créditos Suplementares.

No exercício que estamos examinando, os créditos adicionais foram abertos com os recursos demonstrados nos anexos de balanço, conforme determina o Art. 43 da Lei 4.320/64.

III - EXECUÇÃO ORÇAMENTÁRIA

1 - RECEITA

A receita orçamentária efetivamente arrecadada foi de **R\$ 26.757.087,40**, assim demonstrada:

TÍTULO	ORÇADA	ARRECADADA	DIFERENÇA
RECEITAS CORRENTES	31.519.450,00	26.452.135,40	-5.067.414,600
Impostos, Taxas e Contrib. de Melhoria	639.000,00	650.134,94	11.134,94
Receita de Contribuições	155.000,00	175.115,53	20.115,53
Receita Patrimonial	46.000,00	391.609,63	345.609,63
Receita de Serviços	5.500,00	0,00	-5.500,00
Transferências Correntes	32.977.150,00	27.837.154,35	-5.139.995,65
Outras Receitas Correntes	6.500,00	22,94	-6.477,06
(-) Dedução da Rec. Corrente	-2.309.700,00	-2.601.901,99	-292.301,99
RECEITAS DE CAPITAL	1.633.820,00	304.952,00	-1.328.868,00
Alienação de Bens	0,00	5.000,00	5.000,00
Transferências de Capital	1.633.820,00	299.952,00	-1.333.868,00
TOTAL GERAL	33.153.270,00	26.757.087,40	-6.396.282,60



ESTADO DO PIAUÍ
PREFEITURA MUNICIPAL DE MILTON BRANDÃO

CNPJ: 01.612.590/0001 – 76
Rua José Martins, Nº 643 - Centro CEP: 64.253 – 000
Email: pmmbrandao@hotmail.com
Fone: (0xx86)3281-0064

2 - DESPESA

A - POR UNIDADES ORÇAMENTÁRIAS

01.01	CÂMARA MUNICIPAL	R\$	820.925,03
02.01	GABINETE DO PREFEITO	R\$	382.490,44
02.02	SECRETARIA MUNIC. DE ADM. E FINANÇAS	R\$	2.681.047,64
02.03	SEC. MUNIC. DE AGRICULTURA E MEIO AMBIENTE	R\$	196.363,51
02.04	SECRETARIA MUNICIPAL DE EDUCAÇÃO	R\$	12.152.011,36
02.05	SECRETARIA MUNICIPAL DE OBRAS E INFRA-ESTUTURA	R\$	3.471.068,17
02.06	SECRETARIA MUN. DE SAÚDE	R\$	90.638,66
02.07	SECRETARIA MUNICIPAL DE ASSISTENCIA SOCIAL	R\$	1.104.358,57
02.09	SECRETARIA MUNIC. DE JUVENTUDE ESPORTE E LAZER	R\$	173.712,56
02.11	FUNDO MUNICIPAL DE SAÚDE - FMS	R\$	6.233.798,09
02.12	SECRETARIA DE GOVERNO E SEGURANÇA PÚBLICA	R\$	350.612,39
02.14	CONTROLADORIA GERAL DO MUNICIPIO	R\$	66.414,48
02.17	SECRETARIA DE TRANSPORTES - SETRANS	R\$	696.072,62
	TOTAL	R\$	28.419.513,52

B - POR FUNÇÕES DO GOVERNO

01	LEGISLATIVA	R\$	820.925,03
04	ADMINISTRAÇÃO	R\$	4.976.484,96
06	SEGURANÇA PÚBLICA	R\$	272.374,26
08	ASSITENCIA SOCIAL	R\$	1.104.358,57
10	SAÚDE	R\$	6.324.436,75
12	EDUCAÇÃO	R\$	11.979.927,00
13	CULTURA	R\$	172.084,26
15	URBANISMO	R\$	1.158.545,14
17	SANEAMENTO	R\$	528.809,85
20	AGRICULTURA	R\$	6.957,64
25	ENERGIA	R\$	304.484,36
26	TRANSPORTE	R\$	696.072,62
27	ESPORTE E LAZER	R\$	24.029,24
28	ENCARGOS ESPECIAIS	R\$	50.023,74
	TOTAL GERAL	R\$	28.419.513,42

A) APLICAÇÃO DO MDE

TOTAL DE RECEITAS DE IMPOSTOS	14.720.958,71
TOTAL DAS DESPESAS COM O MDE	5.225.125,50
APLICAÇÃO	35,52%

B) APLICAÇÃO EM ASPs

TOTAL DE RECEITAS DE IMPOSTOS	13.729.278,73
TOTAL DAS DESPESAS COM ASPs	2.466.157,25
APLICAÇÃO	17,96%



ESTADO DO PIAUÍ
PREFEITURA MUNICIPAL DE MILTON BRANDÃO

CNPJ: 01.612.590/0001 – 76
Rua José Martins, Nº 643 - Centro CEP: 64.253 – 000
Email: pmmbrandao@hotmail.com
Fone: (0xx86)3281-0064

C) GASTOS COM PESSOAL

TOTAL DA RECEITA CORRENTE LÍQUIDA	26.452.135,40
TOTAL DAS DESPESAS COM PESSOAL	13.141.793,57
APLICAÇÃO	49,68%

IV - BALANÇO ORÇAMENTÁRIO

1 - RECEITA

A Receita Orçamentária efetivamente arrecadada foi de R\$ 26.757.087,40 verificando-se um déficit na arrecadação de 19,26%, ou seja, de R\$ 6.396.282,40.

As Transferências Correntes, da União e do Estado, continuam a ser a principal fonte de receita municipal, junta-se a este a arrecadação de impostos e as transferências voluntárias impactando em aumento da arrecadação em relação ao exercício anterior

2 - DESPESA

A Despesa inicial, mais as alterações legais autorizadas, foram de R\$ 34.029.420,08, contudo, as despesas empenhadas ficaram aquém do fixado, ou seja, R\$ 28.419.513,42, gerando uma economia orçamentária de R\$ 5.609.906,66.

Comparando-se as Receitas Arrecadadas com as Despesas Empenhadas verificou-se um Déficit Orçamentário, de R\$ 1.662.426,02, tendo sido coberto em parte pelo superávit do exercício anterior.

V - BALANÇO FINANCEIRO

O Balanço Financeiro demonstra a gestão desenvolvida no período, uma vez que, conjuga as operações da Receita e Despesa Orçamentária, além é claro, daquelas que, por sua natureza, independem de autorização na Lei Orçamentária, com os saldos no início e no final do exercício.

As operações se processaram conforme anexos definidos na Lei 4320/64, e juntados a este.

Saldo do Início do Exercício	R\$	4.005.022,09
Receita Orçamentária	R\$	26.757.087,40
Transferências Financeiras	R\$	3.448.193,61
Receitas Extras Orçamentária	R\$	4.068.285,16
SOMA	R\$	38.278.588,26
MENOS:		
Despesa Orçamentária	R\$	28.419.513,42
Transferências Financeiras	R\$	3.448.193,61
Despesa Extra Orçamentária	R\$	3.011.846,07
Saldo Disponível em 31.12.2022	R\$	3.399.035,16
SOMA	R\$	38.278.588,26



ESTADO DO PIAUÍ
PREFEITURA MUNICIPAL DE MILTON BRANDÃO

CNPJ: 01.612.590/0001 – 76
Rua José Martins, Nº 643 - Centro CEP: 64.253 – 000
Email: pmmbrandao@hotmail.com
Fone: (0xx86)3281-0064

O saldo de Caixa e Bancos, no valor de R\$ 3.399.035,16, coincide com os valores existentes no grupo disponível do Balanço Patrimonial, o que nos demonstra a sua exatidão.

VI - BALANÇO PATRIMONIAL

Este demonstra quantitativamente o patrimônio do município, pela divisão dos Bens, Direitos e Obrigações em determinado momento, consideradas as Origens e as Aplicações dos Recursos à disposição da fazenda pública.

ATIVO		PASSIVO	
ESPECIFICAÇÃO	Exercício Atual	ESPECIFICAÇÃO	Exercício Atual
ATIVO CIRCULANTE	11.642.981,20	PASSIVO CIRCULANTE	2.283.943,25
ATIVO NÃO CIRCULANTE	22.593.049,85	PASSIVO NÃO CIRCULANTE	3.939.135,84
TOTAL DO ATIVO	34.236.031,05	TOTAL DO PASSIVO	6.223.079,09
		PATRIMÔNIO LÍQUIDO	28.012.951,96
TOTAL	34.236.031,05	TOTAL	34.236.031,05

Comparando-se o ativo com o passivo, encontramos um excesso do primeiro sobre o segundo da ordem de R\$ 28.012.951,96.

VII - DEMONSTRAÇÕES DAS VARIAÇÕES PATRIMONIAIS

VARIAÇÕES PATRIMONIAIS QUANTITATIVAS			
VARIAÇÕES PATRIMONIAIS AUMENTATIVAS		VARIAÇÕES PATRIMONIAIS DIMINUTIVAS	
ESPECIFICAÇÃO	Exercício Atual	ESPECIFICAÇÃO	Exercício Atual
IMPOSTOS, TAXAS E CONT. DE MELHORIA	654.315,85	PESSOAL E ENCARGOS	13.623.325,05
CONTRIBUIÇÕES	175.115,53	USO DE BENS, SERVIÇOS E CONSUMO DE CAPITAL FIXO	12.458.267,62
EXPLORAÇÃO E VENDA DE BENS, SERVIÇOS E DIREITOS	4.974,87	VARIAÇÕES PATRIMONIAIS DIMINUTIVAS FINANCEIRAS	47.778,28
VARIAÇÕES PATRIMONIAIS AUMENTATIVAS FINANCEIRAS	384.524,46	TRANSFERÊNCIAS E DELEGAÇÕES CONCEDIDAS	6.050.095,60
TRANSFERÊNCIAS E DELEGAÇÕES RECEBIDAS	31.585.299,96	TRIBUTARIAS	180.165,29
VALORIZAÇÃO E GANHOS COM ATIVOS E DESINCO. DE PASSIVOS	17.223,83	OUTRAS VARIAÇÕES PATRIMONIAIS DIMINUTIVAS	14.786,98
OUTRAS VARIAÇÕES PATRIMONIAIS AUMENTATIVAS	22,94	TOTAL DAS VARIAÇÕES DIMINUTIVAS	32.374.418,82
TOTAL	32.821.477,44	RESULTADO PATRIMONIAL (SUPERÁVIT)	447.058,62
		TOTAL	32.821.477,44

Exercício de 2022 encerrou-se com um resultado patrimonial positivo de R\$ 447.058,62.

Procuramos, no presente Relatório, retratar os principais aspectos da gestão financeira do exercício ora encerrado, com clareza e objetividade, pondo-nos a disposição desse egrégio Tribunal de Contas para quaisquer outros esclarecimentos que se fizerem necessários.

Renovamos a V. Exa. os protestos de nosso respeito e consideração.

Milton Brandão(PI), 30 de março de 2022

FRANCISCO EVANGELISTA RESENDE
Prefeito Municipal
CPF nº 182.336.003-34



Prefeitura Municipal de Milton Brandão

Secretaria Municipal de Assistência Social - SEMAS

Centro de Referência de Assistência Social – CRAS

**DAS AÇÕES E ATIVIDADES DESENVOLVIDAS PELA SEMAS/CRAS –
SECRETARIA MUNICIPAL DE ASSISTÊNCIA SOCIAL E CENTRO DE
REFERÊNCIA DE ASSISTÊNCIA SOCIAL DO MUNICÍPIO DE MILTON
BRANDÃO RELATÓRIO - PIAUÍ**

IDENTIFICAÇÃO

MUNICÍPIO: MILTON BRANDÃO - PIAUI

REFERÊNCIA: ANO DE 2022

EQUIPE FIXA: SEDE DE MILTON BRANDÃO

EQUIPE VOLANTE: ZONA RURAL DE MILTON BRANDÃO

O CRAS é uma unidade pública estatal localizada em áreas com maiores índices de vulnerabilidade e risco social, destinada ao atendimento sócio assistencial de famílias. É o principal equipamento de desenvolvimento dos serviços sócio assistenciais de proteções social básica e constitui espaço de concretização dos direitos sócio assistenciais nos territórios, materializando a política de assistência social.

Em Milton Brandão o CRAS está localizado na Rua José Martins – 707 Centro, funcionando de segunda a sexta-feira de 7:30 h às 11:30 h e de 13:30h às 17:30h. Possui coordenação, equipe técnica composta por duas assistentes sociais, duas psicóloga, no Programa Bolsa Família – PBF, temos um coordenador, dois cadastradores e dois operadores do sistema, no Programa Criança Feliz - PCF ,uma supervisora e seis visitantes, no Programa SCFV – Serviço de Convivência e Fortalecimento de Vínculos, um coordenador, dois facilitadores e cinco orientadores, temos uma recepcionista , assistentes administrativos e auxiliares de serviço gerais, para atender os usuários da zona urbana e rural do município.

O presente relatório visa apresentar as ações, acompanhamentos e demais atividades realizadas pelo Centro de Referência de Assistência Social (CRAS) do município de Milton Brandão - Piauí.

ATIVIDADES DESENVOLVIDAS

- Atendimento às famílias em situação de vulnerabilidade social nos serviços de proteção social básica;
- Inclusão das famílias nos serviços previstos na assistência social, além de promover a superação das situações de vulnerabilidade social;
- Cadastro e atualização cadastral das famílias no Programa Bolsa Família, Programa Pro - Social do Governo do Estado – (SASC), PCF - Programa Criança Feliz, SCFV – Serviço de Convivência e Fortalecimento de Vínculos, BPC – Benefício de Prestação Continuada e BPC na Escola;
- Viabilização de Benefícios Eventuais como: (urnas funerárias, kits bebê, cestas básicas e outros);
- Realização de reuniões nas localidades e na sede do município com o objetivo de ampliar a participação dos usuários;
- Produção de materiais informativos, educativos e de divulgação dos programas sociais;
- Atualização constante das informações nos sistemas;
- Realização de reuniões com os pais dos beneficiários dos programas sociais (SCFV e PCF) e com as famílias beneficiárias do Programa Bolsa Família;
- Realização de busca ativa das famílias em vulnerabilidade social para inclusão nos programas e projetos;
- Criação do Grupo de Artesões com o objetivo de promover e apoiar o artesão, fomentar a produção e a comercialização do artesanato;
- Criação do grupo PCD (Pessoa Com Deficiência) que fazem parte do SCFV;
- Informar, encaminhar, acompanhar e fornecer parecer social para aquisição do BPC;
- Aquisição da Carteira do Idoso;
- Aquisição do Passe Livre;
- Aquisição do Passe Livre Cultura;
- Aquisição do ID – Jovem;
- Visitas domiciliares;
- atendimentos individualizados e coletivos;

- Acompanhamento de caso de violência com crianças e adolescentes;
- Encaminhamentos para outras redes de serviços: CREAS, Unidades de Saúde, Educação e etc;
- Estudos de caso e acompanhamentos junto com o Conselho Tutelar e Conselho Municipal de Direitos da Criança e do Adolescente;
- Realização de Campanhas informativas e de prevenção como: Janeiro Branco, Fevereiro Vermelho, Maio Amarelo, Junho Vermelho, Agosto Lilás, Setembro Amarelo, Outubro Rosa, Novembro Azul, Dezembro Vermelho;
- Realização de palestras e oficinas com os beneficiários dos Programas Sociais;
- Realização de capacitações com os profissionais da SEMAS/CRAS e Conselhos;
- Averiguação e acompanhamento de situações de vulnerabilidade social e expedição de relatório social de acordo com a solicitação do Ministério Público (em caso de guarda ou manutenção de guarda).
- Acompanhamento das famílias que foram afetadas pela pandemia da covid 19 e tiveram seus direitos violados e passaram a enfrentar a vulnerabilidade;
- Realização do Projeto Milton Brandão em Ação (Desenvolvido na sede e nas localidades);
- Realização do Projeto Mães do Futuro;
- Realização do Projeto Crianças e Adolescentes Futuro;
- Realização de cursos de geração de renda com as famílias beneficiárias dos Programas Sociais (PAIF – Programa de Atenção Integral à Família, PBF – Programa Bolsa Família, Programa SCFV - Serviço de Convivência e Fortalecimento de Vínculos, Grupo da Melhor Idade, Grupo de Mães do Futuro).

Além dessas ações e atividades, é importante ressaltar que o CRAS acompanha os grupos do PAIF (Programa de Atenção Integral a Família) na sede e na zona rural, acompanha também os grupos de gestante beneficiárias do Programa Bolsa Família e Programa Serviço de Convivência e Fortalecimento de Vínculos de crianças de 3 a 6 anos, de 6 a 15 anos , Grupo de Pessoas com Deficiência e Grupo da Melhor Idade.

No SCFV de Crianças e Adolescentes são realizadas as seguintes atividades: dinâmicas, brincadeiras, jogos educativos, roda de conversas, atividades que estimulam a coordenação motora, raciocínio, atividades esportivas, recreativas e de lazer.

Palestra sobre Higiene Bucal com dentistas, Alimentação saudável com nutricionista, Atividades com desenhos a respeito dos Direitos e Deveres da Criança e Adolescente seguindo o Estatuto da Criança e Adolescente (ECA). Os grupos funcionam 3 dias na semana, turnos manhã e tarde. As atividades desenvolvidas contam com o apoio da equipe técnica do CRAS.

Nos Serviços de Convivência e Fortalecimento de Vínculos – Grupo da Melhor Idade, as atividades desenvolvidas são: danças com acompanhamento do Educador Físico, momento de forró, acompanhamento e encaminhamento na questão das doenças como: hipertensão, diabetes e outros. Atividades de pinturas em papel, em telas de tecido, caixas de madeirite, jogos de dominós, damas, pega-varetas, rodas de conversas, capoterapia, manhãs de lazer, passeios e cursos de pinturas em tecido, toalhas de banho e etc.

O Município de Milton Brandão realizou também o Milton Brandão em Ação que leva os serviços, programas e projetos para as localidades, facilitando assim, o acesso a população que mora na zona rural. Também realizamos o Projeto Milton Brandão Acolhendo com Amor, que foi elaborado e deu início com a pandemia do Covid 19, tendo continuidade durante todo o período da pandemia. O Projeto Mães do Futuro, voltado para gestantes do município e beneficiárias dos Programas Sociais, levamos informações, palestras, oficinas e também é feita a distribuição dos Kits bebês e books da gestante. Atendemos em média 30 mães, no espaço de 3 em 3 meses.

Em parceria com a SASC – Governo do Estado do Piauí, o CRAS de Milton Brandão entregou vários cartões SASC Emergencial que beneficiou as famílias que não estavam contempladas com o Programa do Governo Federal.

Acompanhamos várias famílias que foram assistidas pelos programas Pro Social, Piauí Inclusivo, que beneficia as PCD - Pessoas Com Deficiência e Piauí Acolhe que beneficia crianças e adolescentes que ficaram órfãos por conta da pandemia da covid 19, e o grupo de artesões que tem como objetivo promover e apoiar os artesões do município.

Em parceria com a SASC, acompanhamos a Tarifa Social de Energia Elétrica – TSEE, onde a equipe do Programa Bolsa Família realiza os cadastros no Cadastro Único do Governo Federal.

Ressaltamos que todos os Programas, Projetos, Ações e Atividades do CRAS são elaborados, acompanhados e executados pela equipe técnica – SEMAS/CRAS.

Milton Brandão, 27 de março de 2023.

Samira de Jesus Castro Sousa
Samira de Jesus Castro Sousa

Secretária Municipal de Assistência Municipal



ESTADO DO PIAUÍ
PREFEITURA MUNICIPAL DE MILTON BRANDÃO
SECRETARIA MUNICIPAL DE EDUCAÇÃO E CULTURA
Rua: José Martins, Nº 643 - Centro CEP: 64.253 – 000



RELATÓRIO CONSOLIDADO- GESTÃO DA SECRETARIA MUNICIPAL DE EDUCAÇÃO E CULTURA DE MILTON BRANDÃO - PIAUI- 2022

PREFEITO MUNICIPAL: FRANCISCO EVANGELISTA RESENDE
SECRETARIO MUNICIPAL DE EDUCAÇÃO E CULTURA : LISANDRO
GONÇALVES DA SILVA

I- DO OBJETIVO DO RELATORIO

Este relatório de gestão tem como objetivo divulgar as políticas educacionais da Secretaria Municipal de Educação de Milton Brandão , centrado nas ações implementadas na educação infantil, ensino fundamental e Educação de Jovens e Adulto no ano de 2022. O mesmo é objeto de transparência e prestação de conta a sociedade o qual é constituído das ações , programas e projetos desenvolvidos.

As condutas pela Secretaria Municipal de Educação estão relacionadas as metas do PME (Plano Municipal de Educação) e acompanhamento constante da realidade e necessidades da rede de ensino. As ações de forma colaborativa tende a objetivar a constante melhoria da educação, além da valorização dos profissionais , avaliação e acompanhamento da aprendizagem , inclusão , atendimento as famílias e gestão democrática.

II - DAS CARACTERÍSTICAS GERAIS DA INSTITUIÇÃO - SEMEC

A Secretaria Municipal de Educação e Cultura de Milton Brandão com o CNPJ: 06.083.492/0001-02 está vinculada a Prefeitura Municipal, localizada a rua: Jose Martins s/n, centro. tem como tema: EDUCAÇÃO QUE ACOLHE, VALORES QUE TRANSFORMAM, e sua missão é: Assegurar a oferta de uma educação pública de qualidade que garanta os direitos de aprendizagem dos estudantes, formando cidadãos críticos e construindo uma aprendizagem de forma integral.

O setor da Secretaria Municipal de Educação e Cultura é gerenciada pelo gestor educacional e conta com equipe de coordenação técnica e pedagógica, coordenação de vida escolar, Conselho Municipal de Educação, Conselho do CAE e CASC- FUNDEB. Em 2022 consta na base do censo escolar 20 escolas ativas com 1.197 alunos da rede municipal de ensino com quadro de funcionários de: 26 funcionários da equipe gestora (diretores, coordenadores e técnicos de ensino), 105 educadores e 46 funcionários (serviços gerais, motoristas e demais funcionários). É contemplada com os programas: PNAE, PNATE, PPAIC, PDDE, CONECTADA etc

O Setor Educacional consta das Modalidades:

- ❖ Educação Infantil,
- ❖ Ensino Fundamental e
- ❖ Educação de Jovens e Adultos.

O Município de Milton Brandão através das ações educacionais, tem como foco a melhoria na qualidade de ensino e como resultado o trabalho realizado obteve como índices do IDEB em 2021 os resultados citados abaixo. Sabendo que estes resultados precisam ser superados pois mesmo avançado não conseguimos alcançar a meta projetada. Este

setor tem como dificuldades índices de distorção idade e os índices de evasão e abandono escolar que aumentaram durante a pandemia.

Ensino fundamental	2019	2021
Anos iniciais	3,9	4,7
Anos finais	3,9	4,4

A Secretaria Municipal de Educação e Cultura através de ações eficazes vem ao longo de sua gestão projetando ações como: recomposição da aprendizagem , acompanhamento pedagógicos frequente , formação dos educadores, avaliações internas e apoio logístico as rede de ensino objetivando a melhoria do processo de ensino e aprendizagem.

III - DAS AÇÕES EDUCACIONAIS E CULTURAIS REALIZADAS EM 2022

A Secretaria Municipal de Educação de Milton Brandão - Piauí, através do seu plano de ação estratégico, realizado no ano de 2022, traçou metas a serem atingidas no eixo da educação municipal, englobando todos os níveis de ensino pertencentes a rede, onde foram trabalhadas ações pedagógicas, ações estruturais, ações de aquisição de equipamentos, ações de gasto com pessoal, ações de gasto com transporte, ações de gastos com serviços, ações de gastos com manutenção e serviços em todos os setores da educação municipal, ações de gastos com eventos culturais e datas comemorativas, ações de compra de material pedagógico, ações de transporte, ações de logística, ações de infraestrutura, ações de aquisição de patrimônio, ações gráficas, ações de aquisição de transportes, ações de aquisição de bens duráveis, dentre outras ações necessárias ao andamento do processo educativo conforme os procedimentos legais. Todas as ações listadas abaixo, foram efetuadas conforme listado nesse relatório, o qual justifica as despesas e as necessidades das mesmas.

- **PLANO EDUCACIONAL DE RETORNO AS AULAS PRESENCIAS- COMBATE A COVID-19:** formação para os profissionais do setor educacional , atuantes nas escolas municipais, prestando orientações e informações sobre a prevenção e cuidado com a covid-19, principalmente com o retorno presencial das aulas nas escolas;

- **TRABALHO EDUCACIONAL COM FOCO NO IDEB -** promoção de formação para professores, palestras, rodas de discussões,

desse incentivo as escolas da rede municipal de ensino realizam formações e planejamentos. Os planejamentos são realizados em cada escola com professores, onde são elaborados objetivos e conteúdos a serem trabalhados em cada disciplina do currículo escolar. Os planejamentos são conduzidos por coordenadores aptos a realização dos mesmo. Nesse momento, as discussões ocorrem com todo o grupo com o objetivo de serem tratados metas e ações que venham melhorar o processo de ensino/ aprendizagem.

➤ **REALIZAÇÃO DE PROJETOS INTERDISCIPLINARES- FESTIVAL JUNINO E DESFILE CIVICO 7 DE SETEMBRO -** A Secretária Municipal de Educação e Cultura no que tange ao lado cultural e cívico realizou o festival Junino com a participação das escolas da rede, onde cada escola participou de forma ativa apresentando elementos culturais referentes a cultura nordestina, sendo trabalhadas danças e culinária nordestina com apresentação das quadrinhas em praça pública envolvendo toda comunidade. É também realizado o desfile cívico de sete de setembro, com o tema: A história por trás da bandeira do Brasil . É momento ímpar com a participação das comunidades da zona urbana e rural.

➤ **ADEQUAÇÃO E REFORMA DOS PREDIOS ESCOLARES -** Com essas obras de reforma e construções , o objetivo da Secretaria de Educação e Cultura é uma melhora tanto no ambiente

escolar quanto na infra-estrutura e oferecer mais comodidade aos estudantes e docentes da rede municipal de ensino (QSE)

- **AQUISIÇÃO DO FARDAMENTO ESCOLAR** - o uniforme tem o objetivo de vestir de maneira única todos de uma instituição, seja ela educacional ou corporativa. Seu uso permite que todos fiquem no mesmo nível, criando um senso de igualdade.

- **MODERNIZAÇÃO DAS ESCOLAS MUNICIPAIS-** através da aquisição de equipamentos para as escolas da rede de ensino objetivando a melhoria dos trabalhos ofertados.

- **PROMOÇÃO DE EVENTOS EM COMEMORAÇÃO AS DATAS COMEMORATIVAS** - eventos em comemoração ao dia das crianças, dia das mães e dia dos pais objetivando a valorização desses figuras no meio educacional e social.

- **REALIZAÇÃO DE EVENTOS LOCAIS E CULTURAIS** - Eventos culturais e locais em comemoração ao dia do trabalhador , aniversário da cidade e outros . Esses eventos tem como objetivo promover conhecimento, lazer e socialização.

- **MELHORIA DO TRANSPORTE ESCOLAR** - Reforma e manutenção corretiva e preventiva dos ônibus escolares objetivando garantir segurança e transporte de qualidade (PNATE)

- **AQUISIÇÃO DA ALIMENTAÇÃO ESCOLAR** - oferta e garantia de alimentação saudável, contribuindo para qualidade de vida, suprimindo as necessidades nutricionais dos alunos durante sua permanência na escola (PNAE)
- **ACESSO AS NOVAS TECNOLOGIAS** - oferta de novas ferramentas digitais , como forma de potencializar e otimizar as ações educacionais.
- **EXECUÇÃO DE PROJETOS ESCOLARES** - promoção de palestras, oficinas e ações ambientais objetivando fortalecer o processo de ensino e aprendizagem e promover a construção de uma consciência mais sólida .
- **ACOMPANHAMENTO E ANÁLISE DAS AVALIAÇÕES EXTERNAS** - avaliação de leitura , fluência, SAEPI e SAEB, onde são ferramentas que serve para formular e monitorar políticas públicas, além de redirecionar as atividades pedagógicas.

IV- CONSIDERAÇÕES FINAIS

A elaboração do presente relatório confirma a importância de se estruturar planos, ações estratégicas, programas e projetos de forma ordenada, com padrões e metodologias que permitam controle, monitoramento e aperfeiçoamento, bem como, a consolidação das informações para aferimento de desempenho sob a óptica da continuidade, que inclui delinear as políticas educacionais.

A Secretaria Municipal de Educação e Cultura - SEMEC, executou no período de 2022, um conjunto de ações estratégicas voltadas para o desenvolvimento e melhoria dos indicadores educacionais, na garantia do acesso, permanência e igualdade de oportunidades para todos.

Milton Brandão, 31 de março de 2023

Lisandro Gonçalves da Silva

Secretário Municipal de Educação

Lisandro Gonçalves da Silva
Secretário Municipal de Educação
Portaria N° 002/2021
CPF: 778.933.523-53

AÇÕES EDUCACIONAIS E CULTURAIS DA SEMEC MILTON BRANDÃO 2022



COMEMORAÇÃO AO DIA DAS CRIANÇAS



FARDAMENTO ESCOLAR



DESFILE CÍVICO 7 DE SETEMBRO



FESTIVAL JUNINO



AÇÕES EDUCACIONAIS E CULTURAIS DA SEMEC MILTON BRANDAO 2022



FORMAÇÃO PARA
PROFESSORES



REUNIÃO DE GESTORES



PROJETOS ESCOLARES



REALIZAÇÃO DAS
AVALIAÇÕES EXTERNAS



AÇÕES EDUCACIONAIS E CULTURAIS DA SEMEC MILTON BRANDAO 2022

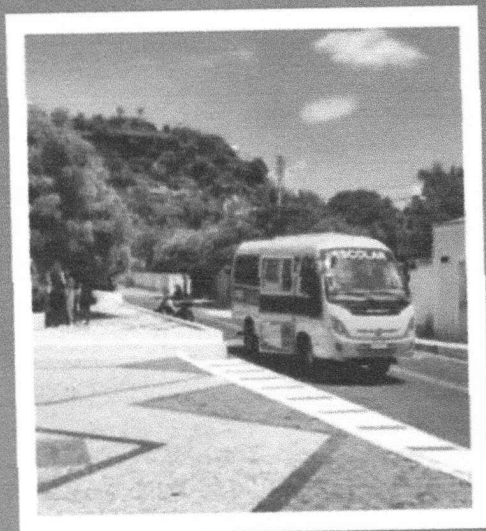

TRANSPORTE ESCOLAR



VISITAS PEDAGÓGICAS AS ESCOLAS DA REDE

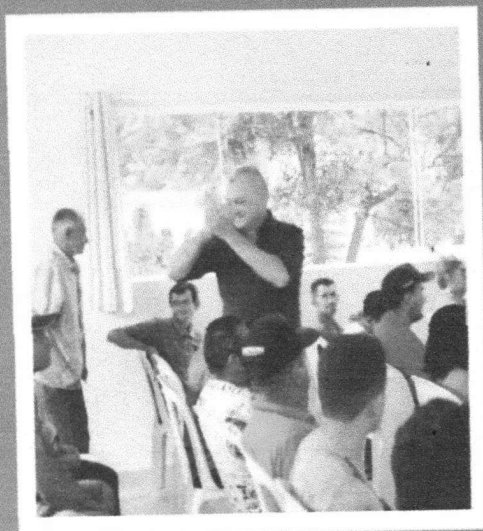

HOMENAGEM E COMEMORAÇÃO AO DIA DOS PAIS

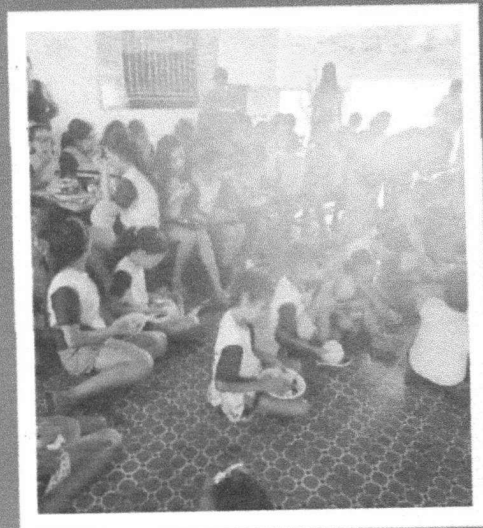

ALIMENTAÇÃO ESCOLAR



PREFEITURA MUNICIPAL DE
MILTON BRANDÃO-PI
ADM.: CIDADE FUTURO



SEMEC

SECRETARIA MUNICIPAL DE EDUCAÇÃO E CULTURA
MILTON BRANDÃO-PI

REFORMA DAS ESCOLAS

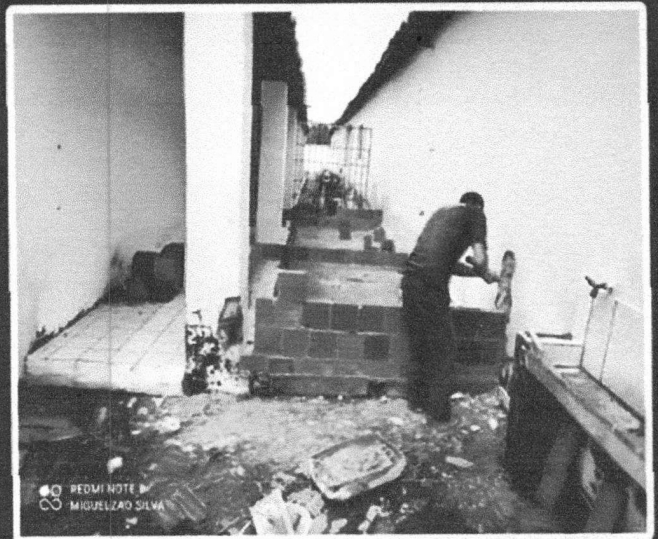
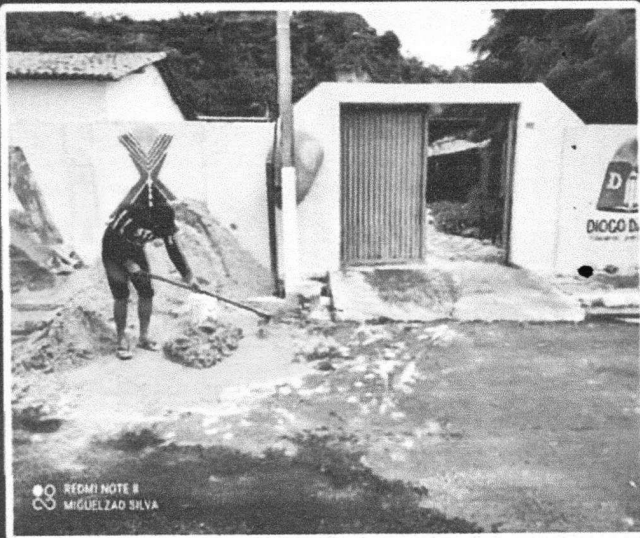

UNIDADE ESCOLAR DIOGO DA SILVA



PREFEITURA MUNICIPAL DE
MILTON BRANDÃO-PI
ADM.: CIDADE FUTURO



RELATÓRIO DE GESTÃO MILTON BRANDÃO 2022

Milton Brandão, Março de 2023.

- Município: **Milton Brandão**
- Estado: **Piauí**
- Prefeito: **Evangelista Resende**
- Sec. Municipal de Saúde: **Maria Herlândia de Sousa**
- População: 6.603 hab

SECRETARIA MUNICIPAL DE SAÚDE DE MILTON BRANDÃO

Pertencente ao Território dos Cocais que abrange 22 municípios que são: Barras, Batalha, Brasileira, Campo Largo do Piauí, Domingos Mourão, Esperantina, Joaquim Pires, Joca Marques, Lagoa de São Francisco, Luzilândia, Madeiro, Matias Olímpio, Milton Brandão, Morro do Chapéu do Piauí, Nossa Senhora dos Remédios, Pedro II, Piracuruca, Piripiri, Porto, São João da Fronteira, São João do Arraial e São José do Divino.

ATENÇÃO BÁSICA

A gestão do Sistema de Saúde em âmbito local é de responsabilidade da Secretaria de Saúde que adota um modelo de gestão colegiada, formada por todos os coordenadores de sua estrutura administrativa para o planejamento, monitoramento e a avaliação das ações.

ATENÇÃO BÁSICA

A principal proposta para compor a atenção básica é a ESF, que tem como objetivo aproximar o usuário do sistema de saúde. É composta por equipe multiprofissional com o apoio de saúde bucal e do NASF, que juntos executam suas atividades com responsabilidade sanitária sobre a comunidade adstrita aos territórios delimitados.

ATENÇÃO BÁSICA

Rede de Estabelecimento do SUS

ZONA URBANA	ZONA RURAL
LRPD DE MILTON BRANDÃO	PS DO BOM PRINCIPIO
POLO ACADEMIA DA SAÚDE	PS DO AÇÚDE
UBS MINERVINA ROSA DE JESUS	POSTO DE SAUDE CACIMBA DA ONÇA
SMS DE MILTON BRANDÃO	PS DE SAO GONÇALO

ATENÇÃO BÁSICA

- 03 Equipes de ESF
- 20 Agentes Comunitários de Saúde
- 01 Equipes de Nasf
- 01 Equipe do Programa Saúde na Hora

Lei Complementar Nº 141/2012

Dispõe sobre as normas de fiscalização, avaliação e controle das despesas com saúde nas três esferas do governo. A norma visa assegurar a transparência e a visibilidade na gestão da saúde. As vinculações de percentuais das receitas fiscais para serem aplicados com exclusividade na saúde dos municípios são 15% de suas receitas.



SIOPS

Dispõe sobre as normas de fiscalização, avaliação e controle das despesas com saúde nas três esferas do governo. A norma visa assegurar a transparência e a visibilidade na gestão da saúde. As vinculações de percentuais das receitas fiscais para serem aplicados com exclusividade na saúde dos municípios são 15% de suas receitas.

SIOPS

Despesa Total em Saúde por Fonte e Subfunção

Subfunções		Recursos Ordinários - Fonte Livre	Receitas de Impostos e de Transferência de Impostos - Saúde	Transferências Fundo a Fundo de Recursos do SUS provenientes do Governo Federal	Transferências Fundo a Fundo de Recursos do SUS provenientes do Governo Estadual	Transferências de Convênios destinadas à Saúde	Operações de Crédito vinculadas à Saúde	Transferências da União - inciso I do art. 5º da Lei Complementar 173/2020	Royalties do Petróleo destinados à Saúde	Outros Recursos Destinados à Saúde	TOTAL
301 - Atenção Básica	Corrente	0,00	2.125.648,26	3.153.318,22	156.964,02	23.055,31	0,00	0,00	0,00	0,00	5.458.985,81
	Capital	0,00	5.729,42	295.560,00	123.344,38	0,00	0,00	0,00	0,00	0,00	424.633,80
302 Assistência Hospitalar e Ambulatorial	Corrente	0,00	0,00	0,00	0,00	0,00	0,00	0,00	0,00	0,00	0,00
	Capital	0,00	0,00	0,00	0,00	0,00	0,00	0,00	0,00	0,00	0,00
303 - Suporte Profilático e Terapêutico	Corrente	0,00	1.086,50	43.476,13	0,00	0,00	0,00	0,00	0,00	0,00	44.562,63
	Capital	0,00	0,00	0,00	0,00	0,00	0,00	0,00	0,00	0,00	0,00
304 Vigilância Sanitária	Corrente	0,00	0,00	0,00	0,00	0,00	0,00	0,00	0,00	0,00	0,00
	Capital	0,00	0,00	0,00	0,00	0,00	0,00	0,00	0,00	0,00	0,00
305 Vigilância Epidemiológica	Corrente	0,00	243.054,41	62.561,44	0,00	0,00	0,00	0,00	0,00	0,00	305.615,85
	Capital	0,00	0,00	0,00	0,00	0,00	0,00	0,00	0,00	0,00	0,00
306 Alimentação e Nutrição	Corrente	0,00	0,00	0,00	0,00	0,00	0,00	0,00	0,00	0,00	0,00
	Capital	0,00	0,00	0,00	0,00	0,00	0,00	0,00	0,00	0,00	0,00
Outras Subfunções	Corrente	0,00	90.638,66	0,00	0,00	0,00	0,00	0,00	0,00	0,00	90.638,66
	Capital	0,00	0,00	0,00	0,00	0,00	0,00	0,00	0,00	0,00	0,00
TOTAL		0,00	2.466.157,25	3.554.915,79	280.308,40	23.055,31	0,00	0,00	0,00	0,00	6.324.436,75

(*) ASPS: Ações e Serviços Públicos em Saúde

FINANCIAMENTO

Bloco	Grupo	Ação	Ação Detalhada	Valor Total	Valor Desconto	Valor Líquido	Ações
Estruturação da Rede de Serviços Públicos de Saúde (INVESTIMENTO)	ATENÇÃO PRIMÁRIA	ESTRUTURAÇÃO DA REDE DE SERVIÇOS DE ATENÇÃO PRIMÁRIA DE SAÚDE	ESTRUTURAÇÃO DA REDE DE SERVIÇOS DE ATENÇÃO PRIMÁRIA DE SAÚDE	299.952,00	0,00	299.952,00	
Manutenção das Ações e Serviços Públicos de Saúde (CUSTEIO)	ASSISTÊNCIA FARMACÉUTICA	PROMOÇÃO DA ASSISTÊNCIA FARMACÉUTICA E INSUMOS ESTRATÉGICOS NA ATENÇÃO PRIMÁRIA EM SAÚDE	PROMOÇÃO DA ASSISTÊNCIA FARMACÉUTICA E INSUMOS ESTRATÉGICOS NA ATENÇÃO PRIMÁRIA EM SAÚDE	43.476,00	0,00	43.476,00	
Manutenção das Ações e Serviços Públicos de Saúde (CUSTEIO)	ATENÇÃO PRIMÁRIA	PISO DA ATENÇÃO PRIMÁRIA EM SAÚDE	INCENTIVO FINANCEIRO DA APS - CAPITAÇÃO PONDERADA	695.975,88	0,00	695.975,88	
Manutenção das Ações e Serviços Públicos de Saúde (CUSTEIO)	ATENÇÃO PRIMÁRIA	INCREMENTO TEMPORÁRIO AO CUSTEIO DOS SERVIÇOS DE ATENÇÃO PRIMÁRIA EM SAÚDE PARA CUMPRIMENTO DAS METAS - NACIONAL	INCREMENTO TEMPORÁRIO AO CUSTEIO DOS SERVIÇOS DE ATENÇÃO PRIMÁRIA EM SAÚDE	1.341.823,00	0,00	1.341.823,00	
Manutenção das Ações e Serviços Públicos de Saúde (CUSTEIO)	ATENÇÃO PRIMÁRIA	IMPLEMENTAÇÃO DA SEGURANÇA ALIMENTAR E NUTRICIONAL NA SAÚDE	IMPLEMENTAÇÃO DA SEGURANÇA ALIMENTAR E NUTRICIONAL NA SAÚDE	22.836,90	0,00	22.836,90	
Manutenção das Ações e Serviços Públicos de Saúde (CUSTEIO)	ATENÇÃO PRIMÁRIA	PISO DA ATENÇÃO PRIMÁRIA EM SAÚDE	AGENTE COMUNITÁRIO DE SAÚDE	336.192,00	0,00	336.192,00	
Manutenção das Ações e Serviços Públicos de Saúde (CUSTEIO)	GESTÃO DO SUS	EDUCAÇÃO E FORMAÇÃO EM SAÚDE	FORMAÇÃO DE PROFISSIONAIS TÉCNICOS DE SAÚDE E FORTALECIMENTO DAS ESCOLAS TÉCNICAS DO SUS	2.561,02	0,00	2.561,02	
Manutenção das Ações e Serviços Públicos de Saúde (CUSTEIO)	VIGILÂNCIA EM SAÚDE	INCENTIVO FINANCEIRO AOS ESTADOS, DISTRITO FEDERAL E MUNICÍPIOS PARA EXECUÇÃO DE AÇÕES DE VIGILÂNCIA SANITÁRIA	INCENTIVO FINANCEIRO AOS ESTADOS, DISTRITO FEDERAL E MUNICÍPIOS EXECUÇÃO AÇÕES VIGILÂNCIA SANITÁRIA	12.000,00	0,00	12.000,00	
Manutenção das Ações e Serviços Públicos de Saúde (CUSTEIO)	VIGILÂNCIA EM SAÚDE	INCENTIVO FINANCEIRO AOS ESTADOS, DISTRITO FEDERAL E MUNICÍPIOS PARA A VIGILÂNCIA EM SAÚDE	ASSISTÊNCIA FINANCEIRA COMPLEMENTAR AOS ESTADOS, DISTRITO FEDERAL E MUNICÍPIOS PARA AGENTES DE COMBATE ÀS ENDEMIAS	84.048,00	0,00	84.048,00	
Manutenção das Ações e Serviços Públicos de Saúde (CUSTEIO)	VIGILÂNCIA EM SAÚDE	INCENTIVO FINANCEIRO AOS ESTADOS, DISTRITO FEDERAL E MUNICÍPIOS PARA A VIGILÂNCIA EM SAÚDE	INCENTIVO FINANCEIRO AOS ESTADOS, DISTRITO FEDERAL E MUNICÍPIOS PARA A VIGILÂNCIA EM SAÚDE - DESPESAS DIVERSAS	24.835,24	0,00	24.835,24	
Total Geral				3.340.874,10	0,00	3.340.874,10	

FINANCIAMENTO

Bloco	Grupo	Ação	Ação Detalhada	Valor Total	Valor Desconto	Valor Líquido	Ações
Manutenção das Ações e Serviços Públicos de Saúde (CUSTEIO)	ASSISTÊNCIA FARMACÊUTICA	PROMOÇÃO DA ASSISTÊNCIA FARMACÊUTICA E INSUMOS ESTRATÉGICOS NA ATENÇÃO PRIMÁRIA EM SAÚDE	PROMOÇÃO DA ASSISTÊNCIA FARMACÊUTICA E INSUMOS ESTRATÉGICOS NA ATENÇÃO PRIMÁRIA EM SAÚDE	43.476,00	0,00	43.476,00	
Manutenção das Ações e Serviços Públicos de Saúde (CUSTEIO)	ATENÇÃO PRIMÁRIA	PISO DA ATENÇÃO PRIMÁRIA EM SAÚDE	INCENTIVO FINANCEIRO DA APS - CAPTAÇÃO PONDERADA	886.875,88	0,00	886.875,88	
Manutenção das Ações e Serviços Públicos de Saúde (CUSTEIO)	ATENÇÃO PRIMÁRIA	INCREMENTO TEMPORÁRIO AO CUSTEIO DOS SERVIÇOS DE ATENÇÃO PRIMÁRIA EM SAÚDE PARA CUMPRIMENTO DAS METAS - NACIONAL	INCREMENTO TEMPORÁRIO AO CUSTEIO DOS SERVIÇOS DE ATENÇÃO PRIMÁRIA EM SAÚDE	1.341.823,00	0,00	1.341.823,00	
Manutenção das Ações e Serviços Públicos de Saúde (CUSTEIO)	ATENÇÃO PRIMÁRIA	IMPLEMENTAÇÃO DA SEGURANÇA ALIMENTAR E NUTRICIONAL NA SAÚDE	IMPLEMENTAÇÃO DA SEGURANÇA ALIMENTAR E NUTRICIONAL NA SAÚDE	22.838,90	0,00	22.838,90	
Manutenção das Ações e Serviços Públicos de Saúde (CUSTEIO)	ATENÇÃO PRIMÁRIA	PISO DA ATENÇÃO PRIMÁRIA EM SAÚDE	AGENTE COMUNITÁRIO DE SAÚDE	338.182,00	0,00	338.182,00	
Manutenção das Ações e Serviços Públicos de Saúde (CUSTEIO)	ATENÇÃO PRIMÁRIA	PISO DA ATENÇÃO PRIMÁRIA EM SAÚDE	INCENTIVO FINANCEIRO DA APS - DESEMPENHO	104.107,98	0,00	104.107,98	
Manutenção das Ações e Serviços Públicos de Saúde (CUSTEIO)	GESTÃO DO SUS	EDUCAÇÃO E FORMAÇÃO EM SAÚDE	FORMAÇÃO DE PROFISSIONAIS TÉCNICOS DE SAÚDE E FORTALECIMENTO DAS ESCOLAS TÉCNICAS DO SUS	2.581,02	0,00	2.581,02	
Manutenção das Ações e Serviços Públicos de Saúde (CUSTEIO)	VIGILÂNCIA EM SAÚDE	INCENTIVO FINANCEIRO AOS ESTADOS, DISTRITO FEDERAL E MUNICÍPIOS PARA A VIGILÂNCIA EM SAÚDE	ASSISTÊNCIA FINANCEIRA COMPLEMENTAR AOS ESTADOS, DISTRITO FEDERAL E MUNICÍPIOS PARA AGENTES DE COMBATE ÀS ENDEMIAS	84.046,00	0,00	84.046,00	
Manutenção das Ações e Serviços Públicos de Saúde (CUSTEIO)	VIGILÂNCIA EM SAÚDE	INCENTIVO FINANCEIRO AOS ESTADOS, DISTRITO FEDERAL E MUNICÍPIOS PARA EXECUÇÃO DE AÇÕES DE VIGILÂNCIA SANITÁRIA	INCENTIVO FINANCEIRO AOS ESTADOS, DISTRITO FEDERAL E MUNICÍPIOS EXECUÇÃO AÇÕES VIGILÂNCIA SANITÁRIA	12.000,00	0,00	12.000,00	
Manutenção das Ações e Serviços Públicos de Saúde (CUSTEIO)	VIGILÂNCIA EM SAÚDE	INCENTIVO FINANCEIRO AOS ESTADOS, DISTRITO FEDERAL E MUNICÍPIOS PARA A VIGILÂNCIA EM SAÚDE	INCENTIVO FINANCEIRO AOS ESTADOS, DISTRITO FEDERAL E MUNICÍPIOS PARA A VIGILÂNCIA EM SAÚDE - DESPESAS DIVERSAS	24.836,24	0,00	24.836,24	
Total Geral				3.048.822,10	0,00	3.048.822,10	

PROGRAMAS AB

-VIGILÂNCIA EM SAÚDE

- Sistema de Notificação de Agravos
- Acompanhamento dos Beneficiários do Programa Bolsa Família,
- Ações de Controle de Vetores,
- Ações de Combate a Dengue,
- Vacinação Anti-rábica,
- Imunização do Calendário Vacinal da criança, adolescente, adultos e idosos.

PROGRAMAS AB

-VIGILÂNCIA EM SAÚDE

- Imunização conforme Calendário Vacinal do adulto e do idoso, atentando para situações de surtos de doenças imunopreveníveis e situações clínicas específicas,
- Investigação de óbitos em mulheres em idade fértil em conjunto com a vigilância em saúde,
- Investigação de óbitos infantis e fetais em conjunto com a vigilância em saúde.

PROGRAMAS AB

- Distribuição de medicamentos, capacitação dos dispensadores das farmácias , criação do REMUME,
- Acompanhamento do recém-nascido de risco/vulnerável tendo por base os registros e informes oferecidos pelas maternidades-puericultura,
- Acompanhamento de Gestantes e Puerperas-Pré-natal.

PROGRAMAS AB

- Sorologia-oferta de Teste Rápido HIV, Sífilis e Hepatite B,
- Teste rápido de gravidez e Teste Rápido de Covid,
- Acompanhamento de pacientes portadores de Hipertensão e Diabetes,
- Acompanhamento de Pacientes Acamados,
- Abordagem sexual e contraceptiva.

PROGRAMAS AB

- Rastreamento para neoplasia de colo uterino e acompanhamento da mulher com diagnóstico de câncer do colo uterino,
- Rastreamento para neoplasia de mama e acompanhamento da pessoa com diagnóstico de câncer de mama,
- Prevenção, busca ativa, diagnóstico, tratamento e acompanhamento da pessoa com hanseníase.

PROGRAMAS AB

- Prevenção, rastreamento de sintomáticos respiratórios, diagnóstico, tratamento e acompanhamento da pessoa com tuberculose (tratamento de primeira linha, tratamento diretamente observado, rastreamento em sintomáticos respiratórios e busca de contatos de pacientes com tuberculose pulmonar),
- Prevenção, identificação, aconselhamento e tratamento em relação ao tabagismo.

PROGRAMA AB

- Programa Saúde na Escola,
- Acompanhamento dos Indicadores do Previnire Brasil,
- Campanhas Educativas com temas propostos pelo MS,
- Monitoramento e atualização contínua dos sistemas de informação Esus e PEC.

PRODUÇÃO AB

ATENDIMENTOS DE ENFERMAGEM	5.632
ATENDIMENTOS ODONTOLÓGICOS	2.263
CONSULTAS MÉDICAS	3.669
VACINAS APLICADAS	2.702
ENCAMINHAMENTOS/ EXAMES/ PROCEDIMENTOS	3028

AÇÕES REALIZADAS

- ❖ Reforma e ampliação de todos os Postos de Saúde: ESF: Açude dos Dandoras, Cacimba da Onça, São Gonçalo, Bom Princípio, Cajueiro, Ubas;
- ❖ Reabertura dos Consultórios Odontológicos das ESF's Cajueiro e Cacimba Onça;
- ❖ Estruturação de todas as ESF's com equipamentos mais modernos;
- ❖ Atendimentos com profissional Médico cardiologista Dr. Alcides, onde são realizadas consultas cardiológicas e os exames: ecocardiograma e eletrocardiograma;
- ❖ Atendimentos Consultas e retirada de sinal e pequenas cirurgias;
- ❖ Milton Brandão em ação parceria com a equipe da saúde Localidade Cacimba Da Onça;
- ❖ Equipes de com profissional Médico Cirurgião Dr. Josemar, Profissionais da Estratégia Saúde da Família; Médicos, Enfermeiros, Dentistas, Nutricionista, Fisioterapeuta e Técnicos de Enfermagem.

AÇÕES REALIZADAS

- ❖ Ação da Carreta da Mama onde foi ofertado os seguintes serviços: Mamografia e Exame Citopatológico;
- ❖ Justiça Itinerante com ações da saúde: aferição de pressão, realização de testes de Hiv, Sífilis, Hep B E C e testes de glicemia.
- ❖ Campanhas Educativas com todas a participação de todas as equipes de saúde: Janeiro Branco, Agosto Dourado, Setembro Amarelo em parceria com todas as secretarias, Outubro Rosa e Novembro Azul;
- ❖ Ação alusiva ao dia do trabalhador com as equipes de saúde da família;
- ❖ Implantação do grupo de tabagismo em todas as ESF's, incentivando os usuários a deixar de fumar com a rede de apoio dos seguintes profissionais: Enfermeiro, Médico, Psicólogo e Nutricionista. Se necessário é disponibilizado a medicação e adesivos;
- ❖ Realização de Coletas de Exames Laboratoriais;

AÇÕES REALIZADAS

- ❖ Realização de moldagem e entrega de próteses para toda a população miltonbrandense;
- ❖ Disponibilidade de uma van e carros da saúde durante a semana para a realização de consultas e exames de pacientes em Teresina;
- ❖ Serviço ofertado com o profissional fisioterapeuta Dr. Edilson com atendimentos em domicílio se necessário;
- ❖ Mutirão da limpeza realizado pelos setores de vigilância sanitária, epidemiológica e endemias em combate e prevenção das arboviroses;
- ❖ Ações educativas com panfletagem e orientações quanto à prevenção das arboviroses, Leishmaniose e doença de chagas, realizada pela vigilância sanitária e epidemiológica;
- ❖ Capacitação realizada pela vigilância epidemiológica para os profissionais da saúde sobre as principais doenças negligenciadas: tuberculose e hanseníase;
- ❖ Aquisição de dois veículos para melhor atender nossos munícipes.

AÇÕES REALIZADAS

Campanhas de Vacinação



Vacinação Infantil contra a Covid -19



Vacinação contra a Influenza: profissionais de saúde, idosos acima de 60 anos, e Sarampo: profissionais de saúde e crianças de 9 meses a menores de 5 anos nas UBS.





Campanha do Janeiro Branco que busca chamar a atenção para a saúde mental.



Mutirão de atendimento de enfermagem, médico e odontológico com realização de pequenos procedimentos cirúrgicos.



Sanitização de prédios públicos contra o
Coronavirus.

Selo UNICEF





Campanha de conscientização da população através da mobilização dos Agentes de Combate às Endemias, com visitas aos imóveis.



Campanha do Outubro Rosa alerta sobre prevenção e diagnóstico precoce do câncer de mama. O mês de Outubro já é conhecido mundialmente como um mês marcado por ações afirmativas relacionadas à prevenção e diagnóstico precoce do câncer de mama.



Semana do Cuidado visual





Reinauguração do Posto de Saúde da localidade Bom Princípio.



REDMI NOTE 8
MIGUELZAO SILVA

Reforma do Posto de Saúde
do São Gonçalo.





Mutirão de limpeza com objetivo de combater a proliferação do Aedes Aegypti, mosquito causador da Dengue.



Reforma da UBAS Minervina Rosa de Jesus

Campanha do Novembro Azul

NOVEMBRO

Mês de conscientização sobre a importância da prevenção e do diagnóstico precoce do câncer de próstata.

Azul



AGOSTO DOURADO



Campanha do Agosto Dourado, que mostra a importância do aleitamento materno e reduz a mortalidade por causas evitáveis em crianças menores de cinco anos, também reduz casos de diarreia, infecções respiratórias, hipertensão, colesterol alto, diabetes e obesidade.



PROGRAMA SAÚDE NA ESCOLA

AÇÕES EDUCATIVAS EM SAÚDE BUCAL



PROGRAMA SAÚDE NA ESCOLA

PALESTRA EDUCATIVA



PROGRAMA SAÚDE NA ESCOLA

AVALIAÇÃO DA ACUIDADE VISUAL

