

**Relatório Anual de Ações
Desenvolvidas Pela
Secretaria Municipal de Saúde de
Bertolândia-PI
2025**

APRESENTAÇÃO

A Secretaria Municipal da Saúde (SMS) apresenta o Relatório Anual de Ações referente ao exercício 2025, que explicita o desempenho da gestão municipal do Sistema Único de Saúde (SUS).

UNIDADE PRESTADORA DE CONTAS: SECRETARIA MUNICIPAL DE SAÚDE

Nome completo	CPF	Cargo ou função exercida	Período inicial	Período final	Correio eletrônico(e-mail)	Contato telefônico institucional
João Mota Feitosa	94717281349	Secretário de Saúde	01/01/2025	ATUAL	sec.saude.bertolinia@gmail.com	(89) 9417-3977

Estrutura organizacional da Secretaria Municipal de Saúde de Bertolândia - PI

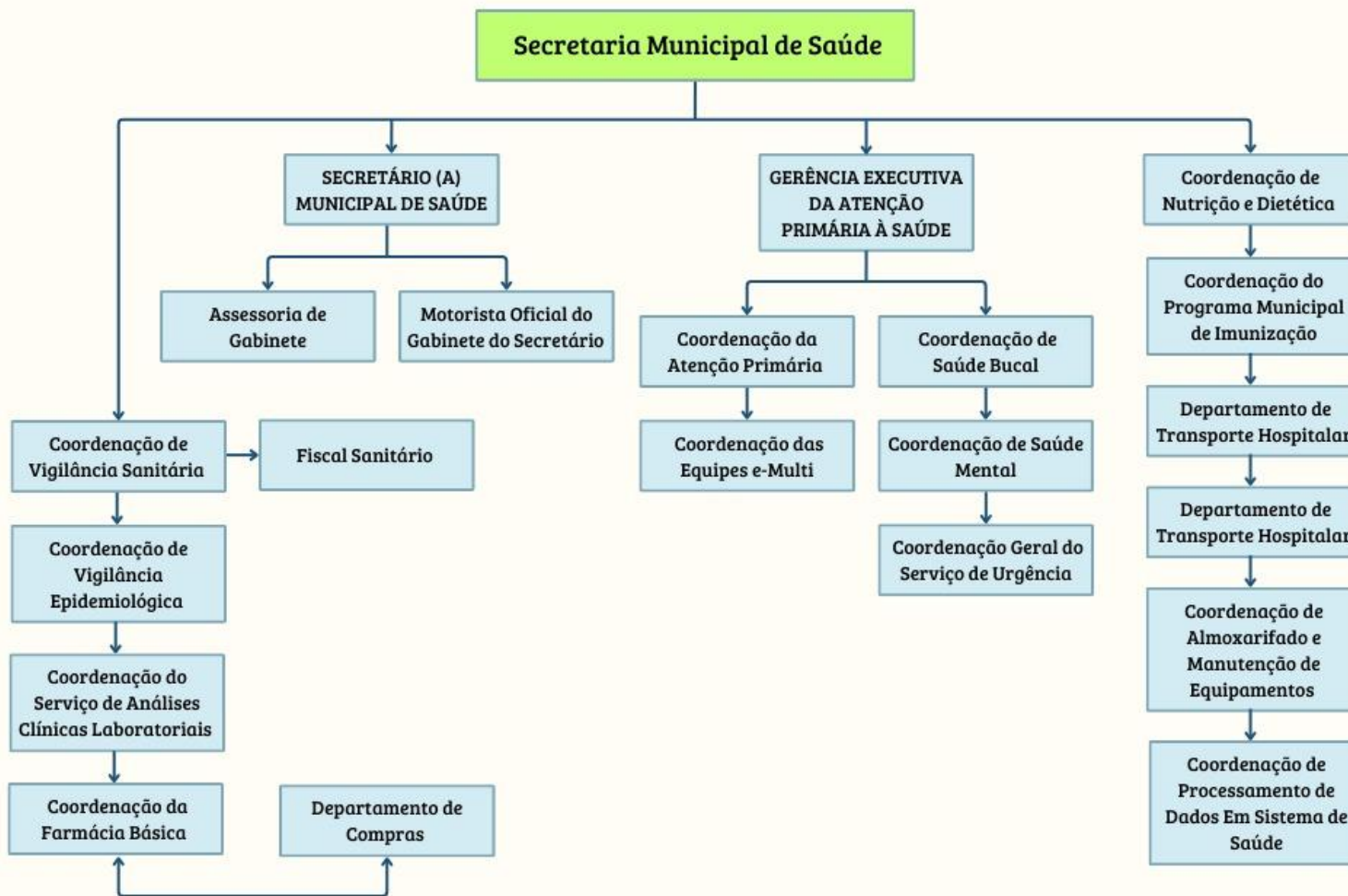



IDENTIFICAÇÃO DO MUNICÍPIO

O município Bertolândia apresenta área territorial de 1.225,17 km², 5.562 habitantes e densidade populacional de 4,7 hab./km², e com IDH de 0,62, segundo o Censo de 2022. Está localizado geograficamente na região sudoeste do Estado Piauí a uma distância de 403 km da capital. Limita-se com os municípios de: Canaveira, Eliseu Martins, Manoel Emídio e Sebastião Leal.

Atualmente, o município de Bertolândia tem como Prefeito Municipal o Senhor Rodrigo da Rocha Martins e como Secretário de Saúde Municipal João Mota da Fonseca. . O Plano de Saúde do Município (PMS) para o quadriênio 2022-2025, encontra-se aprovado pelo Conselho Municipal de Saúde e incluído no Módulo Planejamento do DigíSUS, bem como a Programação Anual de Saúde (PAS) para os anos de 2025.

Fundo municipal de Saúde, portador do CNPJ 13.861.101/0001-07, iniciou as atividades em 01/1991, tendo como principal missão, realizar as Atividades de Apoio À Gestão de Saúde.

Este pujante Município de Bertolândia, está inserido na Região de Saúde Vale dos Rios Piauí e Itaueira, onde também estão os municípios de Arraial, Bertolândia, Brejo do Piauí, Canaveira, Canto do Buriti, Eliseu Martins, Flores do Piauí, Floriano, Francisco Ayres, Itaueira, Guadalupe, Jerumenha, Nazaré do Piauí, Nova Santa Rita, Paes Landim, Manoel Emídio, Pajeú do Piauí, Marcos Parentes, Landri Sales, Pavussu, Porto Alegre do Piauí, Ribeira do Piauí, Rio Grande do Piauí, São Francisco do Piauí, São José do Peixe, São Miguel do Fidalgo, Socorro do Piauí e Tamboril do Piauí.

CONSELHO DE SAÚDE Criado pela Lei Nº 100/1991,

Presidente: Mauriza da Silva Lima

Quanto ao Conselho Municipal de Saúde é composto por 16 membros, sendo 8 representantes dos usuários, 4 representantes do governo e 4 representantes dos trabalhadores em saúde.

1.2 REDE FÍSICA PRESTADORA DE SERVIÇOS AO SUS

A Rede Física Prestadora de Serviços ao SUS (Sistema Único de Saúde) refere-se à infraestrutura de unidades de saúde que compõem o sistema público de saúde no Brasil. Essa rede é essencial para garantir o acesso universal à saúde para a população e é organizada em diferentes níveis de atenção à saúde, que incluem:

1. **Atenção Primária:** É a porta de entrada do SUS e compreende unidades básicas de saúde (UBS), postos de saúde e clínicas da família. Estas unidades são responsáveis por realizar atendimentos prévios, promoção de saúde, prevenção de doenças e acompanhamento de pacientes com doenças crônicas.
2. **Atenção Secundária:** Inclui hospitais gerais, ambulatórios especializados e serviços de saúde que oferecem cuidados mais complexos. Esses serviços normalmente requerem encaminhamento da atenção primária e oferecem tratamentos e diagnósticos especializados.
3. **Atenção Terciária:** Refere-se a hospitalizações em centros de alta complexidade, que oferecem tratamentos específicos, cirurgias e cuidados intensivos.
4. **Rede de Urgência e Emergência:** Compreende serviços prontos para atender situações de urgência e emergência, como SAMU (Serviço de Atendimento Móvel de Urgência), prontos-socorros e hospitais de emergência.

1.1 ATENÇÃO PRIMÁRIA À SAÚDE - APS

Em Bertolândia, a estrutura da Atenção Primária à Saúde configura-se como o núcleo fundamental da rede assistencial, articulando diferentes pontos de cuidado distribuídos entre a zona urbana e rural. Esse nível é composto por Postos de Saúde, Centro de Saúde/Unidade Básica e Polos da Academia de Saúde destacando-se:

- 1 Centro de Saúde/UBS localizado na zona urbana;

- 5 Postos de Saúde situados na zona rural (PS Gonçalo Martins da Rocha, PS Antônia Francisca de Araújo, PS Sebastião Martins, PS Maria das Dores Benvindo e PS Luís Antônio de Sousa);
- 2 Polos da Academia da Saúde (Dr. Pedro Rocha e Deusa Holanda), reforçando ações de promoção da saúde e práticas corporais;
- 3 Equipes de Saúde da Família (ESF), responsáveis pela coordenação do cuidado e acompanhamento longitudinal da população;
- 3 Equipes de Saúde Bucal (ESB), ampliando a integralidade da atenção básica;
- 1 Equipe Multiprofissional (e-Multi), que complementa o cuidado com ações de apoio matricial e assistência especializada no território, sendo composta pelos seguintes profissionais: Assistente Social, Educador Físico, Fisioterapeuta, Nutricionista e Psicólogo.

Dentro da Atenção Básica, o município executa um amplo conjunto de serviços que incluem atendimentos individuais, ações da Rede Cegonha, imunização, puericultura, planejamento familiar, saúde bucal, acompanhamento das DCNT, controle das doenças transmissíveis (hanseníase, tuberculose, arboviroses), além de prevenção e manejo de Infecções Sexualmente Transmissíveis (ISTs), entre outras atividades essenciais para a promoção da saúde e prevenção de agravos.

Esse arranjo compõe uma base sólida para o cuidado primário, garantindo 100% de cobertura populacional, além de assegurar capilaridade, proximidade com a população e organização estratégica dos serviços no território municipal.

Saúde Bucal

Complementando os serviços ofertados na Atenção Primária à Saúde (APS), a Saúde Bucal do município compõe um conjunto estruturado de práticas que abrangem promoção, prevenção, assistência clínica e reabilitação.

Para isso, além dos 04 consultórios odontológicos (2 na UBS CS1, 1 no PS Sebastião Martins e 1 no PS Gonçalo Martins da Rocha), conta com um Laboratório de Prótese Dentária (LPD), estrutura essencial para ampliar o acesso da população aos serviços reabilitadores. O laboratório permite a confecção de diversos tipos de



próteses, contribuindo para a recuperação da função mastigatória, da estética e da autoestima dos usuários, além de fortalecer as ações de promoção e prevenção em saúde bucal desenvolvidas pelas Equipes de Saúde Bucal.

A presença do LPD no município reduz a necessidade de encaminhamentos para outros centros especializados, garantindo maior agilidade na oferta do serviço e ampliando a resolutividade da APS.

Segue abaixo o consolidado de atendimentos na AB do município no ano de 2025:

DESCRIÇÃO	2025
Atendimento individual	17.291
Atendimento odontológico individual	2.182
Atividade Coletiva	430
Procedimentos individualizados	32.778
Marcador de consumo alimentar	36
Vacinação	1.815
TOTAL	54.532

FONTE: ESUS/PEC, em: janeiro de 2026

PRODUÇÃO AGENTES COMUNITÁRIOS DE SAÚDE

DESCRIÇÃO	QUANTIDADE
Visita domiciliar e territorial	69.254
Cadastro domiciliar e territorial	15.076
Cadastro individual	32.735
TOTAL	117.065

FONTE: ESUS/PEC, em: janeiro de 2026

Urgência e Emergência

Adicionalmente, o município dispõe de uma Unidade Mista, representada pelo Hospital Municipal Rita Martins, que funciona 24 horas e constitui o principal ponto de atendimento para urgências e internações. Trata-se de um hospital de 47 pequeno porte, equipado com quatro leitos de internação, desempenhando papel estratégico no suporte imediato aos agravos agudos.

Sua estrutura física inclui sala de pronto atendimento, consultórios médico e de enfermagem, enfermarias, sala de nebulização e farmácia, configurando um ambiente organizado para atendimentos de baixa complexidade. A unidade não realiza procedimentos cirúrgicos nem conta com serviços especializados, operando predominantemente com atendimento ambulatorial e como referência local para casos de urgência e emergência.

O quadro de profissionais é composto por médicos, enfermeiros, técnicos de enfermagem e farmacêutico, garantindo cobertura assistencial contínua e suporte clínico ininterrupto à população. Essa conformação assegura resolutividade compatível com o perfil do serviço e reforça a capacidade de resposta do município diante das demandas de saúde imediatas.

Para os serviços de média e alta complexidade, o município está vinculado à referência regional em Floriano que é o município polo do Território Vale dos Rios Piauí e Itaueira. Para situações de maior gravidade ou que demandam tecnologias assistenciais especializadas, os pacientes são encaminhados para Teresina, conforme os fluxos estabelecidos pelo Sistema Estadual de Regulação de Leitos (Regula Piauí). Esse arranjo assegura o encaminhamento adequado dos casos, garantindo acesso progressivo à complexidade necessária e fortalecendo a organização da Rede de Atenção à Saúde.

Serviço de Atendimento Móvel de Urgência – SAMU

Bertolândia conta com duas Unidades de Atendimento Móvel de Suporte Básico, que operam de forma ininterrupta e fortalecem a Rede de Atenção às Urgências. Esses veículos garantem assistência pré-hospitalar imediata, realizando estabilização inicial e transporte seguro dos pacientes até os pontos de referência,

contribuindo para maior agilidade e resolutividade no atendimento às situações de emergência.

Saúde mental

Compreender a relevância do cuidado em saúde mental é essencial para garantia da integralidade do cuidado à saúde. A saúde mental dos bertolinenses no momento encontra-se hipossuficiente pois o município não possui consórcio que possibilite o compartilhamento de serviços e profissionais especializados.

A OMS é a autoridade máxima em saúde e define a saúde mental como um estado de bem-estar no qual o indivíduo percebe suas próprias habilidades, pode lidar com o estresse normal da vida, pode trabalhar de forma produtiva e é capaz de contribuir para sua comunidade.

Atualmente os atendimentos de saúde mental em Bertolândia são feitos por telemedicina principalmente por meio do Telenordeste. O acesso ocorre de forma concentrada no Centro de Saúde/Unidade Básica de Saúde (UBS) na zona urbana e na Unidade Mista todos os dias da semana, onde possuem uma sala digital destinada a essa demanda.

Inclusive durante a 13ª Conferência Municipal de Saúde de Bertolândia, um dos problemas identificados no EIXO II: Atenção Especializada, Organização e Ampliação do Acesso foi: o grande número de pessoas com transtornos mentais devido ao uso de álcool e drogas sem acompanhamento profissional.

Diante desse cenário, torna-se imprescindível fortalecer parcerias regionais que ampliem a rede de atenção e garantam respostas mais qualificadas, oportunas e humanizadas às demandas de saúde mental. Esse movimento é essencial para assegurar cuidado contínuo, integrado e alinhado às necessidades crescentes da população.

RELATÓRIO DE AÇÕES DA SAÚDE - 2025

ATIVIDADE DESENVOLVIDA	
CAMPANHA EDUCATIVA EM COMBATE ÀS ARBOVIROSES	
PÚBLICO ALVO	POPULAÇÃO EM GERAL
OBJETIVO	Promover a conscientização e mobilização da população sobre a importância da prevenção e combate às arboviroses, por meio da eliminação de criadouros do mosquito <i>Aedes aegypti</i> e adoção de práticas de saúde preventiva.
OBSERVAÇÕES	Campanha realizada nas mídias sociais do município
IMAGENS	
	

ATIVIDADE DESENVOLVIDA	
MUTIRÃO DE LIMPEZA URBANA EM COMBATE A DENGUE	
PÚBLICO ALVO	POPULAÇÃO EM GERAL
OBJETIVO	Mobilizar a população para a eliminação de criadouros do mosquito transmissor de arboviroses, promovendo a limpeza urbana e a conscientização sobre a importância da prevenção.
OBSERVAÇÕES	AÇÃO INTERSSETORIAL (SEC. SAÚDE, SEC. OBRAS, SEC. MEIO AMBIENTE)
IMAGENS	

ATIVIDADE DESENVOLVIDA

RENOVAÇÃO DE FROTA DO SAMU

PÚBLICO ALVO

POPULAÇÃO EM GERAL

OBJETIVO

Reforçar a frota do SAMU com novas ambulâncias para garantir agilidade, segurança e qualidade no atendimento pré-hospitalar de urgência e emergência.

OBSERVAÇÕES

RENOVAÇÃO DE FROTA – 2 AMBULÂNCIAS DE SUPORTE BÁSICO DE VIDA

IMAGENS



ATIVIDADE DESENVOLVIDA

OFICINA ORTOPÉDICA ITINERANTE

PÚBLICO ALVO	Pessoas com deficiência, limitações dos movimentos, diabéticos e pacientes com necessidades de órteses ou próteses.
OBJETIVO	Descentralização da Oficina ortopédica com a promoção de órteses, próteses e meios auxiliares de locomoção.
OBSERVAÇÕES	Foram contempladas 3 próteses, 9 órteses, 6 cadeiras de rodas, 48 cadeiras de banho, 20 andador e 1 palmilha

IMAGENS



ATIVIDADE DESENVOLVIDA

AÇÃO INTERSSETORIAL ALUSIVA AO DIA DA MULHER

PÚBLICO ALVO

Mulheres bertolinenses

OBJETIVO

Promoção do bem-estar, atividade física e orientações em saúde

OBSERVAÇÕES

Realização: Sec. Administração, saúde, assistência social, educação, finanças

IMAGENS



ATIVIDADE DESENVOLVIDA

REFORMA DO POSTO DE SAÚDE MARIA DAS DORES BENVINDO – COMUNIDADE RURAL SÃO JOSÉ

PÚBLICO ALVO

COMUNIDADE RURAL SÃO JOSÉ, MEDONHO E NOVA MORADA

OBJETIVO

REFORMAR E ATIVAR O POSTO DE SAÚDE DA COMUNIDADE

OBSERVAÇÕES

REFORMA E PADRONIZAÇÃO VISUAL DA UNIDADE

IMAGENS



ATIVIDADE DESENVOLVIDA

AQUISIÇÃO DE VEÍCULO PARA A ATENÇÃO PRIMÁRIA

PÚBLICO ALVO	POPULAÇÃO EM GERAL
OBJETIVO	Garantir o apoio logístico às ações da Atenção Primária à Saúde, assegurando o deslocamento das equipes para visitas domiciliares, acompanhamento de usuários, ações de promoção e prevenção em saúde, atividades externas, transporte de materiais e suporte às demandas administrativas
OBSERVAÇÕES	Contribui para ampliar o acesso, a resolutividade e a qualidade dos serviços prestados à população.

IMAGENS



ATIVIDADE DESENVOLVIDA

ATIVIZAÇÃO NO CNES DO POLO DA ACADEMIA DA SAÚDE DR PEDRO ROCHA

PÚBLICO ALVO

POPULAÇÃO EM GERAL

OBJETIVO

Qualificar a gestão e o financiamento das ações, permitindo o registro oficial do serviço no CNES e a integração às políticas do SUS.

OBSERVAÇÕES

Prédio devidamente cadastro no Ministério da Saúde

IMAGENS



ATIVIDADE DESENVOLVIDA

MUTIRÃO DE VARIZES

PÚBLICO ALVO

Pacientes acima de 40 anos

OBJETIVO

Realização de Tratamento Esclerosante não estético de varizes dos membros inferiores (Unilateral)

OBSERVAÇÕES

Ação conjunta realizada em parceria com a SESAPI

IMAGENS



ATIVIDADE DESENVOLVIDA

CAMPANHA MARÇO LILÁS -PREVENÇÃO E COMBATE AO CÂNCER DE COLO DO ÚTERO

PÚBLICO ALVO

MULHERES EM IDADE FÉRTIL DA ZONA URBANA E RURAL

OBJETIVO

Campanha de conscientização que visa promover a informação sobre o câncer de colo do útero

OBSERVAÇÕES

Foram realizadas palestras de conscientização e coleta de exames Papanicolau

IMAGENS



ATIVIDADE DESENVOLVIDA

PLENÁRIA DA SAÚDE DO TRABALHADOR E DA TRABALHADORA

PÚBLICO ALVO

População em geral

OBJETIVO

Fortalecer o controle social, ampliando a participação popular na efetivação da Política Nacional de Saúde do Trabalhador e da Trabalhadora, garantindo a defesa da saúde como direito humano.

OBSERVAÇÕES

Ação realizada pelo Conselho Municipal de Saúde, Secretaria Municipal de saúde e Prefeitura Municipal de Bertolínia.

IMAGENS



ATIVIDADE DESENVOLVIDA

13ª CONFERÊNCIA MUNICIPAL DE SAÚDE

PÚBLICO ALVO

Profissionais de saúde, Gestores, usuários do SUS e população em geral

OBJETIVO

Promover o diálogo entre gestores, trabalhadores da saúde e a população para avaliar a situação de saúde do município e propor diretrizes que fortaleçam o SUS e as políticas públicas de saúde.

OBSERVAÇÕES

Ação realizada pelo Conselho Municipal de Saúde, Secretaria Municipal de saúde e Prefeitura Municipal de Bertolândia.

IMAGENS



ATIVIDADE DESENVOLVIDA

MUTIRÃO DE CIRURGIAS DE CATARATA 2º OLHO

PÚBLICO ALVO

PACIENTES QUE PARTICIPARAM DO MUTIRÃO DE 2024 FORAM CONTEMPLADOS COM A CIRURGIA DO 2º OLHO

OBJETIVO

PROMOVER A CORREÇÃO CIRURGICA DE PACIENTES ACOMETIDOS PELA CATARATA OCULAR.

OBSERVAÇÕES

AÇÃO CONJUNTA COM A SESAPI

IMAGENS



ATIVIDADE DESENVOLVIDA

CAMPANHAS DE VACINAÇÃO CONTRA A INFLUENZA

PÚBLICO ALVO	Idosos, crianças, gestantes, profissionais de saúde , entre outros.
OBJETIVO	Reduzir a morbimortalidade causada pela influenza, prevenindo casos graves, complicações e óbitos, especialmente nos grupos prioritários, por meio da ampliação da cobertura vacinal.
OBSERVAÇÕES	Campanha realizada seguindo as Notas Técnicas do Ministério da Saúde

IMAGENS



ATIVIDADE DESENVOLVIDA

CAMPANHAS DE VACINAÇÃO CONTRA O HPV

PÚBLICO ALVO

ADOLESCENTES DE 9 A 19 ANOS

OBJETIVO

Prevenir a infecção pelo HPV e reduzir a incidência de cânceres e outras doenças associadas, por meio da ampliação da cobertura vacinal do público-alvo.

OBSERVAÇÕES

Campanha realizada seguindo as Notas Técnicas do Ministério da Saúde

IMAGENS



ATIVIDADE DESENVOLVIDA	
CAMPANHAS DE VACINAÇÃO CONTRA A DENGUE	
PÚBLICO ALVO	CRIANÇAS E ADOLESCENTES DE 10 A 14 ANOS
OBJETIVO	Reduzir casos graves, internações e óbitos por dengue, protegendo a população por meio da vacinação e do fortalecimento das ações de prevenção e controle da doença.
OBSERVAÇÕES	Campanha realizada seguindo as Notas Técnicas do Ministério da Saúde
IMAGENS	



ATIVIDADE DESENVOLVIDA	
CAMPANHAS DE VACINAÇÃO CONTRA A BRONQUIOLITE	
PÚBLICO ALVO	GESTANTES A PARTIR DE 28 SEMANAS
OBJETIVO	Proteger gestantes e recém-nascidos contra formas graves de bronquiolite, reduzindo complicações, internações e óbitos por meio da imunização materna.
OBSERVAÇÕES	Campanha realizada seguindo as Notas Técnicas do Ministério da Saúde
IMAGENS	
	

ATIVIDADE DESENVOLVIDA

CAMPANHAS DE MULTIVACINAÇÃO

PÚBLICO ALVO

CRIANÇAS E ADOLESCENTES MENORES DE 15 ANOS

OBJETIVO

ATUALIZAR A CADERNETA DE VACINAÇÃO

OBSERVAÇÕES

Campanha realizada seguindo as Notas Técnicas do Ministério da Saúde

IMAGENS



ATIVIDADE DESENVOLVIDA

CAMPANHA SETEMBRO AMARELO

PÚBLICO ALVO

Escolares do Município

OBJETIVO

Promover a conscientização sobre a saúde mental, incentivando o diálogo, o autocuidado e a valorização da vida.

OBSERVAÇÕES

Ação conjunta com estagiários do Curso Técnico de Enfermagem – CETI Maria Amália

IMAGENS



ATIVIDADE DESENVOLVIDA

CAMPANHA OUTUBRO ROSA

PÚBLICO ALVO

Mulheres bertolinenses

OBJETIVO

Realizar ações de conscientização sobre a prevenção do câncer de mama e solicitar mamografias

OBSERVAÇÕES

Ação conjunta com o CRAS e participação dos alunos do CETI Maria Amália

IMAGENS



ATIVIDADE DESENVOLVIDA

CAMPANHA NOVEMBRO AZUL

PÚBLICO ALVO

Homens bertolinenses

OBJETIVO

Promoção da saúde em prevenção ao câncer de próstata

OBSERVAÇÕES

Ações realizadas na zona urbana e rural com oferta de exames de PSA

IMAGENS



ATIVIDADE DESENVOLVIDA

CAMPANHA DE VACINAÇÃO CONTRA A RAIVA

PÚBLICO ALVO

CÃES E GATOS

OBJETIVO

Vacinação dos animais que são os principais transmissores do vírus da raiva

OBSERVAÇÕES

100% da população animal foi vacinada.

IMAGENS



ATIVIDADE DESENVOLVIDA

CARRETINHA DA SAÚDE

PÚBLICO ALVO

CRIANÇAS DE 0 A 6 ANOS

OBJETIVO

PROMOÇÃO DA SAÚDE DA CRIANÇA

OBSERVAÇÕES

AÇÃO CONJUNTA: SESAPI, SECRETARIA DE EDUCAÇÃO,
SECRETARIA DE ASSISTÊNCIA SOCIAL

IMAGENS



ATIVIDADE DESENVOLVIDA

PROJETO AMEI - MUTIRÃO DE CONSULTAS MÉDICAS ESPECIALIZADAS

PÚBLICO ALVO

PACIENTES DE FILA DE ESPERA DE ESPECIALIDADES
(GINECOLOGIA, DERMATOLOGIA E UROLOGIA)

OBJETIVO

RASTREIO E DIAGNÓSTICO PRECOCE DOS CÂNCER DE PELE,
PRÓSTATA E DO COLO DO ÚTERO.

OBSERVAÇÕES

IMAGENS



ATIVIDADE DESENVOLVIDA

SELO UNICEF

PÚBLICO ALVO

População em geral

OBJETIVO

Promoção e fortalecimento da saúde da criança e dos adolescentes

OBSERVAÇÕES

Iforúm municipal do SELO UNICEF

IMAGENS



ATIVIDADE DESENVOLVIDA

AÇÕES DA VIGILÂNCIA SANITÁRIA

PÚBLICO ALVO

POPULAÇÃO EM GERAL

OBJETIVO

ENVIAR AMOSTRAS DE AGUA PARA ANÁLISE NO LACEN

OBSERVAÇÕES

IMAGENS

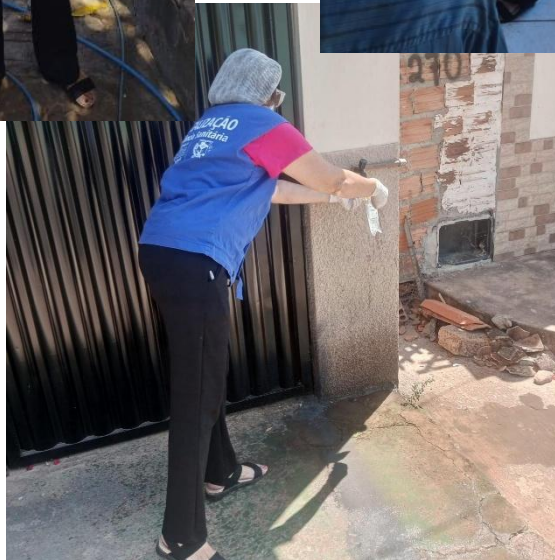

ATIVIDADE DESENVOLVIDA

REUNIÃO DE EQUIPES DA ESTRATÉGIA SAÚDE DA FAMÍLIA, SAÚDE BUCAL E EMULTI

PÚBLICO ALVO

PROFISSIONAIS DA APS

OBJETIVO

Capacitação continuada dos profissionais

OBSERVAÇÕES

IMAGENS



ATIVIDADE DESENVOLVIDA

PROGRAMA SAÚDE COM AGENTE

PÚBLICO ALVO

AGENTES COMUNITÁRIOS DE SAÚDE E AGENTES DE
COMBATE ÀS ENDEMIAS

OBJETIVO

FORMAÇÃO TÉCNICA PARA ACS E ACE PELO MINISTÉRIO DA
SAÚDE

OBSERVAÇÕES

IMAGENS



ATIVIDADE DESENVOLVIDA

PROGRAMA PLANIFICASUS

PÚBLICO ALVO

PROFISSIONAIS DA ATENÇÃO PRIMÁRIA

OBJETIVO

QUALIFICAR E ORGANIZAR OS PROCESSOS DE TRABALHO

OBSERVAÇÕES

IMAGENS



ATIVIDADE DESENVOLVIDA

PROGRAMA SAÚDE NA ESCOLA

PÚBLICO ALVO

ESCOLARES DO MUNICÍPIO

OBJETIVO

Promover a saúde e a formação integral dos estudantes por meio de ações de prevenção, promoção e cuidado, integrando educação e saúde no ambiente escolar.

OBSERVAÇÕES

AÇÕES REALIZADAS EM 100% DAS ESCOLAS PACTUADAS

IMAGENS

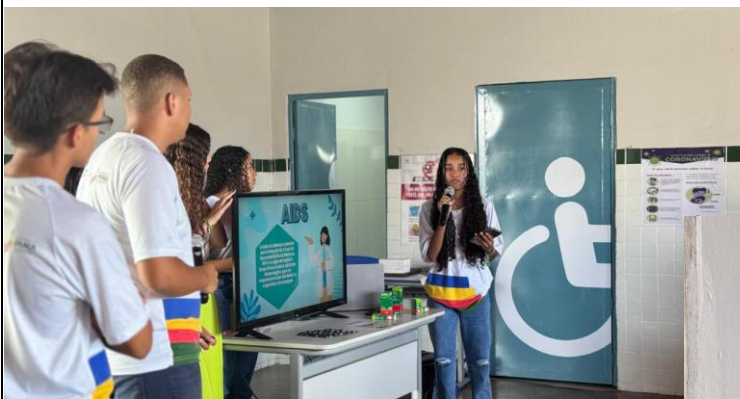

ATIVIDADE DESENVOLVIDA

SAUDE BUCAL NA ESCOLA

PÚBLICO ALVO

ESCOLARES DO MUNICÍPIO

OBJETIVO

Promover a saúde bucal no âmbito escolar

OBSERVAÇÕES

AÇÕES REALIZADAS EM 100% DAS ESCOLAS PACTUADAS

IMAGENS



ATIVIDADE DESENVOLVIDA

VACINAÇÃO NA ESCOLA

PÚBLICO ALVO

ESCOLARES DO MUNICÍPIO

OBJETIVO

Promover a atualização vacinal dos estudantes no espaço escolar

OBSERVAÇÕES

AÇÕES REALIZADAS EM 100% DAS ESCOLAS PACTUADAS

IMAGENS



ATIVIDADE DESENVOLVIDA

SAMU NA ESCOLA

PÚBLICO ALVO

ESCOLARES DO MUNICÍPIO

OBJETIVO

PROMOVER AÇÕES EDUCATIVAS VOLTADAS AOS PRIMEIROS SOCORROS

OBSERVAÇÕES

PALESTRAS E DEMONSTRAÇÕES PRÁTICAS

IMAGENS



ATIVIDADE DESENVOLVIDA	
AÇÕES INTERSETORIAIS – DIA DO GARI	
PÚBLICO ALVO	PROFISSIONAIS DA LIMPEZA URBANA
OBJETIVO	Promover orientações de saúde e prevenção aos garis, reforçando cuidados com higiene, segurança no trabalho, prevenção de doenças e valorização do autocuidado.
OBSERVAÇÕES	
IMAGENS	
	

ATIVIDADE DESENVOLVIDA

AÇÕES INTERSETORIAIS – SEMANA DO MEIO AMBIENTE

PÚBLICO ALVO	ESCOLARES DO MUNICÍPIO
OBJETIVO	Promover a saúde por meio de orientações voltadas a saúde ambiental
OBSERVAÇÕES	

IMAGENS



frequente atividade de aprendizagem.



ATIVIDADE DESENVOLVIDA

AÇÕES INTERSETORIAIS – ÔNIBUS LILÁS

PÚBLICO ALVO

MULHERES BERTOLINENSES

OBJETIVO

PROMOÇÃO DA SAÚDE E PREVENÇÃO DA VIOLÊNCIA FEMININA

OBSERVAÇÕES

IMAGENS



ATIVIDADE DESENVOLVIDA

AÇÕES COREN CAPACITA

PÚBLICO ALVO	PROFISSIONAIS DE ENFERMAGEM DO MUNICÍPIO
OBJETIVO	CAPACITAÇÃO CONTINUADA DOS PROFISSIONAIS DA ENFERMAGEM
OBSERVAÇÕES	2 AÇÕES REALIZADAS NO MUNICÍPIO EM PARCERIA COM O CONSELHO REGIONAL DE ENFERMAGEM

IMAGENS



ATIVIDADE DESENVOLVIDA

PROGRAMA PIAUÍ SAÚDE DIGITAL/ TELENORDESTE

PÚBLICO ALVO

POPULAÇÃO EM GERAL

OBJETIVO

DISPONIBILIZAÇÃO DE CONSULTAS POR TELEMEDICINA

OBSERVAÇÕES

O MUNICÍPIO DISPÕE DE DUAS SALAS DIGITAIS

IMAGENS



ATIVIDADE DESENVOLVIDA

AÇÕES EM SAÚDE – EQUIPE ZONA RURAL

PÚBLICO ALVO

POPULAÇÃO RURAL

OBJETIVO

OFERTA DE ATENDIMENTOS DE SAÚDE NAS COMUNIDADES RURAIS

OBSERVAÇÕES

IMAGENS



ATIVIDADE DESENVOLVIDA

PARTICIPAÇÃO EM TREINAMENTOS REGIONAIS

PÚBLICO ALVO

PROFISSIONAIS DE SAÚDE DO MUNICÍPIO

OBJETIVO

CAPACITAÇÃO CONTINUADA NAS MAIS DIVERSAS TEMÁTICAS OFERTADAS PELAS INSTÂNCIAS REGIONAIS

OBSERVAÇÕES

GARANTIA DO DESLOCAMENTO DOS PROFISSIONAIS

IMAGENS



ATIVIDADE DESENVOLVIDA

REUNIÕES DO CONSELHO MUNICIPAL DE SAÚDE

PÚBLICO ALVO

CONSELHEIROS MUNICIPAIS DE SAÚDE

OBJETIVO

REUNIÕES ORDINÁRIAS DO CONSELHO MUNICIAPL DE SAÚDE LOCAL

OBSERVAÇÕES



ATIVIDADE DESENVOLVIDA

PARTICIPAÇÃO NOS ENCONTROS DE DEBATES DA COMISSÃO INTERGESTORA REGIONAL - CIR

PÚBLICO ALVO

GESTORES DA SAÚDE

OBJETIVO

Discutir amplamente as condições de saúde do território, bem como partilhar vivências enquanto Gestores SUS

OBSERVAÇÕES

IMAGENS

