

# RELATÓRIO DE GESTÃO CONSOLIDADO

PREFEITURA  
MUNICIPAL DE  
BREJO DO PIAUÍ

GESTÃO

FABIANO FEITOSA LIRA



<https://brejodopiaui.pi.gov.br>



[instagram.com/prefeiturabrejodopiaui//](https://www.instagram.com/prefeiturabrejodopiaui/)

**EQUIPE DE GOVERNO**

**PREFEITO MUNICIPAL**  
Fabiano Feitosa Lira

**VICE-PREFEITO**  
Agripino Gonçalves de Assis

**SECRETARIA DE GOVERNO**  
Gislandia Neri de Sousa Torres

**CONTROLADORIA GERAL DO MUNICÍPIO**  
Michel Neri da Cruz

**SECRETARIA MUNICIPAL DE PLANEJAMENTO, ADMINISTRAÇÃO ORÇAMENTO**  
Madson Pierre Feitosa Lira

**SECRETARIA MUNICIPAL DE FINANÇAS E TESOURARIA**  
Denisvan de Sousa Vieira

**SECRETARIA MUNICIPAL DE EDUCAÇÃO**  
Catia Maria da Fonseca Bastos

**SECRETARIA MUNICIPAL DE SAÚDE**  
José Rogério Martins

**SECRETARIA MUNICIPAL DE ASSISTÊNCIA SOCIAL E CIDADANIA**  
Marcia Regina Pissolotto

**SECRETARIA DE MEIO AMBIENTE E REC. HÍDRICOS**  
Nestor Jose de Carvalho

**SECRETARIA MUNICIPAL DE CULTURA, COMUNICAÇÃO E TURISMO**  
Erasmio Torres da Costa

**SECRETARIA MUNICIPAL DE ESPORTE E LAZER**  
Raimundo Jose dos Santos Pereira

**SECRETARIA MUNICIPAL DE OBRAS SERVIÇO PÚBLICOS HABITAÇÃO, URBANISMO  
E TRANSPORTE**  
Edmilson Souza Mota

**SECRETARIA MUNICIPAL DE AGRICULTURA E ABASTECIMENTO**  
Genivaldo Gonçalves de Araújo

**COMISSÃO DE ELABORAÇÃO**

**SECRETARIA MUNICIPAL DE PLANEJAMENTO, ADMINISTRAÇÃO ORÇAMENTO**  
Madson Pierre Feitosa Lira

**SECRETARIA MUNICIPAL DE FINANÇAS E TESOUREARIA**  
Denisvan de Sousa Vieira

**CONTROLADORIA GERAL DO MUNICÍPIO**  
Michel Neri da Cruz

## EQUIPE DE GOVERNO



PREFEITO

Fabiano Feitosa Lira



VICE-PREFEITO

Agripino Gonçalves de Assis



SECRETARIA DE GOVERNO

Gislândia



CONTROLADORIA

Michel



SEC. FINANÇAS E TESOURARIA

Denisvan



SEC. PLAJ. ADM. E ORÇAMENTO

Madson Pierre

## EQUIPE DE GOVERNO



SEC. EDUCAÇÃO

Catia



SEC. SAÚDE

José Rogério



SEC. ASSISTÊNCIA  
SOCIAL E CIDADANIA

Marcia Regina



SEC. AGRICULTURA E  
ABASTECIMENTO

Genivaldo



SEC. MEIO AMBIENTE  
E REC. HÍDRICOS

Nestor



SEC. OBRAS SERVIÇO PÚB.  
HABITAÇÃO, URBANISMO E  
TRANSPORTE

Edmilson



SEC. CULTURA, COMUN.,  
E TURISMO

Erasmo



SEC. ESPORTE E LAZER

Raimundo Jose

## MENSAGEM DO DIRIGENTE

É com grande responsabilidade que apresento o Relatório de Gestão Consolidado do município de Brejo do Piauí–PI, referente ao exercício financeiro de 2025, conforme a Instrução Normativa Nº 01/2022 – TCE-PI. Este relatório tem como objetivo proporcionar à sociedade uma visão clara sobre a aplicação dos recursos públicos recebidos, além de planejar as ações futuras do município.

O RGC resume e analisa o desempenho das atividades administrativas, financeiras e operacionais realizadas durante o ano, sendo essencial para garantir a transparência, a prestação de contas e fornecer orientações para uma gestão pública eficiente.

Na **educação**, o município participou da Jornada Pedagógica da UNDIME e do Encontro Estadual de Professores Alfabetizadores, sendo reconhecido com o Prêmio Alfa-10 e com articulações institucionais em Brasília. Foram desenvolvidos projetos pedagógicos voltados à leitura, escrita, educação financeira e raciocínio matemático, além de capacitações para profissionais e servidores de apoio à rede municipal de ensino.

Na **saúde**, destacam-se os treinamentos para profissionais, a realização da 8ª Conferência Municipal de Saúde, o mutirão de próteses dentárias, as ações do Programa Saúde na Escola, os atendimentos pela Carreta da Mamografia e o fortalecimento da reabilitação pelo Programa Passo à Frente em parceria com o CEIR. A frota da saúde também foi reforçada com a aquisição de novo veículo.

Na **assistência social**, foram desenvolvidas ações de proteção a crianças, adolescentes, mulheres e idosos, com destaque para o Projeto Primeiros Passos – Jovem Aprendiz, a Campanha Maio Laranja, oficinas temáticas no CRAS e encontros com beneficiários do Bolsa Família. O município participou do 1º Ciclo de Formação do Selo UNICEF 2025–2028, reafirmando o compromisso com os direitos das crianças e adolescentes.

Na **infraestrutura**, avançou-se com obras de pavimentação asfáltica, calçamento no Assentamento São Gonçalo, construção de praças nas localidades Trindade e Piripiri, passagens molhadas, implantação de sinalização viária e

recuperação de estradas vicinais. O município participou ainda da 1ª Conferência Municipal das Cidades, fortalecendo o planejamento urbano e rural.

Na **agricultura**, foi realizada a 1ª Feira da Agricultura Familiar e Artesanato, com capacitações para produtores, apresentação do Programa Agro Amigo, inscrições no Garantia Safra 2025/2026 e distribuição de kits de irrigação, fortalecendo a produção e a renda no campo.

No **meio ambiente**, Brejo do Piauí conquistou o Selo Ambiental A – ICMS Ecológico, reafirmando seu compromisso com a preservação ambiental e a sustentabilidade, com participação em oficinas de capacitação do Conselho Gestor do Parque Nacional Serra da Capivara.

Na **cultura**, esporte e lazer, o município realizou eventos tradicionais como o 2º Encontro dos Vaqueiros e a II Festa dos Apicultores, além de oficinas de turismo e ações da Política Nacional Aldir Blanc. No **esporte**, destacam-se a Copa Rural de Futebol, a participação na final da Copa APPM e melhorias no Estádio Carnaubinha.

Essas ações refletem o empenho contínuo da gestão municipal em melhorar as condições de vida dos cidadãos, promover a inclusão social e garantir o desenvolvimento sustentável do município de Brejo do Piauí.

FABIANO FEITOSA LIRA  
**Prefeito Municipal**

## SIGLAS

APS – Atenção Primária À Saúde  
ASPS – Demonstrativo das Receitas e Despesas com Ações e Serviços Públicos de Saúde  
BPC – Benefício de Prestação Continuada  
CADÚNICO – Cadastro Único para Programas Sociais  
CAPS – Centros de Atenção Psicossocial  
CNES – Cadastro Nacional de Estabelecimentos de Saúde  
CRAS – Centro de Referência de Assistência Social  
DCASP – Demonstrações Contábeis Aplicadas  
ESF – Estratégia Saúde da Família  
FMS – Fundo Municipal de Saúde  
FNAS – Fundo Nacional de Assistência Social  
FNDE – Fundo Nacional de Desenvolvimento da Educação  
FUNDEB – Fundo de Manutenção e Desenvolvimento da Educação Básica e de Valorização dos Profissionais da Educação  
ICMS – Imposto sobre Circulação de Mercadorias e Serviços  
INEP - Instituto Nacional de Estudos e Pesquisas Educacionais Anísio Teixeira  
IPI – Imposto sobre Produtos Industrializados  
IPTU – Imposto sobre a Propriedade Predial e Territorial Urbana ou Imposto Predial e Territorial Urbano  
IPVA – Imposto sobre a Propriedade de Veículos Automotores  
IRRF – Imposto de Renda Retido na Fonte  
ISS – Imposto Sobre Serviços de Qualquer Natureza  
ITBI – Imposto sobre Transmissão de Bens Imóveis  
ITR – Imposto sobre a Propriedade Territorial Rural  
LDO – Lei de Diretrizes Orçamentárias  
LOA – Lei Orçamentária Anual  
LRF – Lei de Responsabilidade Fiscal  
PCASP – Plano de Contas Aplicado ao Setor Público  
PNAE – Programa Nacional de Alimentação Escolar  
PSE – Programa Saúde na Escola  
PSF – Programa Saúde da Família  
RCL – Receita Corrente Líquida  
SCFV - Serviço de Convivência e Fortalecimento de Vínculos  
SEMCAS – Secretaria Municipal de Assistência Social  
SEMED – Secretaria Municipal de Educação  
SUAS – Sistema Único de Assistência Social  
SUS – Sistema Único de Saúde  
VAAF – Valor Aluno-Ano Fundeb  
VAAT – Valor Aluno-Ano Total

## LISTA DE FIGURAS

Figura 01 - Mapa – Densidade Demográfica – Fonte: IBGE, 2022 .....	13
Figura 02 – Organograma da Prefeitura Municipal de Brejo do Piauí .....	17
Figura 03 – PPA X LDO X LOA.....	21
Figura 04 – Informações Demográficas - Fonte: IBGE.....	81
Figura 05 - Demonstrativo de Famílias Inseridas no Cadastro. Fonte: Portal MDS .	86
Figura 06 - Quantitativo de Beneficiários do Programa Bolsa Família .....	87
Figura 07 - Dados Gerais do Benefício De Prestação Continuada. Fonte: Portal MDS. ....	89

## LISTA DE TABELAS

Tabela 01 – Comparativo entre Receita Prevista x Receita Arrecadada – Fonte: Balanço Orçamentário – RREO 6º Bimestre 2025. ....	22
Tabela 02 - Comparativo – Receita Orçada com Realizada.....	22
Tabela 03 – Comparativo da Dotação Inicial, Atualizada e Despesa Empenhada – Fonte: Balanço Orçamentário – RREO 6º Bimestre 2025 .....	24
Tabela 04 – Despesa Empenha por Órgão de Governo .....	25
Tabela 05 – Principais Custos por Órgão de Governo - Gastos com Combustível... ..	28
Tabela 06 – Principais Custos por Órgão de Governo - Energia Elétrica.....	29
Tabela 07 – Principais Custos por Órgão de Governo - Água e Esgoto .....	29
Tabela 08 – Principais Custos por Órgão de Governo – Locação de Imóveis .....	29
Tabela 09 – Principais Custos por Órgão de Governo – Locação de Veículos .....	30
Tabela 10 – Principais Custos por Órgão de Governo – Material de Limpeza e Produção d e Higienização .....	30
Tabela 11 – Principais Custos por Órgão de Governo – Material expediente .....	30
Tabela 12 - Quantitativo de servidores em 2025 – Por faixa etária .....	33
Tabela 13 – Tabela de Bens Imóveis .....	34
Tabela 14 – Tabela de Veículos Próprios .....	34
Tabela 15 – Frota de Veículos .....	35
Tabela 16 – Pareceres emitidos pela Controladoria Interna .....	40
Tabela 17 – Processos Administrativos Internos.....	40
Tabela 18 – Alimentação Escolar – Fonte: FNDE .....	46
Tabela 19 – Alimentação Escolar – Refeições Ofertadas x Alunos Beneficiados – Fonte: SEMED .....	46
Tabela 20 – Transporte Escolar – Fonte: FNDE .....	46
Tabela 21 – Capacitação – Fonte: SEMED.....	47
Tabela 22 – Sondagem da Educação Infantil – Fonte: SEMED.....	47
Tabela 23 – Avaliações do Compromisso Nacional de Alfabetização – CNCA.....	49
Tabela 24 - Principais ações desenvolvidas pelas equipes dos ESFs. Fonte: Sec. Mun. De Saúde .....	67
Tabela 25 – Atendimentos Multiprofissionais. Fonte: Sec. Mun. De Saúde .....	68
Tabela 26 - Ações realizadas pela Vigilância Sanitária de Brejo do Piauí. Fonte: Sec. Mun. de Saúde .....	70
Tabela 27 - Campanha de Vacinação Antirrábica Animal. - Fonte: SISRAIVA .....	70
Tabela 28 - Campanha de Desenvolvidas. - Fonte: Sec. Mun. de Saúde.....	71
Tabela 29 – Atividades Desenvolvidas - SCFV 2024 x 2025. Fonte: Sec. Mun. de Assistência Social e Cidadania .....	84

Tabela 30 – Atendimentos Criança Feliz 2024 x 2025. Fonte: Sec. Mun. de Assistência Social e Cidadania .....	85
Tabela 31 - Cadastro Único por Grupos Populacionais Tradicionais Específicos. Fonte: Portal MDS.....	86
Tabela 32 - Condicionalidades de Saúde – dezembro/2025, Fonte: Ministério do Desenvolvimento e Assistência Social, Família e Combate à Fome, SENARC .....	88
Tabela 33 – Cadastro único/ Bolsa família – Fonte: Sec. Mun. de Assistência Social e Cidadania .....	88
Tabela 34 – Benefícios Eventuais – Fonte: Sec. Mun. de Assistência Social e Cidadania .....	89
Tabela 35 – Atividades Desenvolvidas – Fonte: Sec. Mun. de Assistência Social e Cidadania .....	90
Tabela 36 – Indicadores Assistência – Sec. Fonte: Sec. Mun. de Assistência Social e Cidadania .....	90
Tabela 37 – Ações de Gestão – Fonte: Sec. Mun. de Assistência Social e Cidadania .....	91

## LISTA DE GRÁFICOS

Gráfico 01 – Gráfico da Receita Arrecadada.....	23
Gráfico 02 – Gráfico da Evolução da Receita Arrecadada .....	23
Gráfico 03 – Gráfico da Despesa Empenhada por Grupo .....	24
Gráfico 04 - Gráfico da Despesa por Órgão de Governo .....	26
Gráfico 05 - Quantitativo de servidores em 2025 .....	31
Gráfico 06 - Quantitativo de servidores em 2025 – Homens x Mulheres .....	32
Gráfico 07 - Quantitativo de servidores em 2025 – Por faixa etária .....	33
Gráfico 08 – Matrículas na Educação Municipal - Fonte: SEMED. ....	42
Gráfico 09 – Gráfico Alunos com Atendimento Educacional Especializado - Fonte: SEMED. ....	43
Gráfico 10 - Evolução do Ideb – Fonte: Fonte: IDEB, INEP. ....	45
Gráfico 11 - Principais ações desenvolvidas pelas equipes dos ESFs. Fonte: Sec. Mun. De Saúde .....	68
Gráfico 12 – Atendimento Multiprofissionais – Fonte: Sec. Mun. de Saúde.....	69
Gráfico 13 - Ações realizadas pela Vigilância Sanitária de Brejo do Piauí. Fonte: Sec. Mun. de Saúde .....	70
Gráfico 14 – População em extrema pobreza X Faixa Etária. Fonte: IBGE, 2010. ...	81
Gráfico 15 – Atividades Desenvolvidas – SCFV 2024 x 2025. Fonte. Sec. Mun. de Assistência Social e Cidadania .....	84
Gráfico 16 – Atendimentos Criança Feliz 2024 x 2025. Fonte: Sec. Mun. de Assistência Social e Cidadania .....	85
Gráfico 17 – Indicadores Assistência – Sec. Fonte: Sec. Mun. de Assistência Social e Cidadania .....	90
Gráfico 18 – Ações de Gestão – Fonte: Sec. Mun. de Assistência Social e Cidadania .....	91

## LISTA DE QUADROS

Quadro 01 – Leis Orçamentárias vigentes em 2025 .....	20
Quadro 02 – Resumo dos Índices Legais. Fonte: STN - RREO, 2º semestre, 2025.	27
Quadro 03 – Quantitativo de Servidores em 2024 e 2025 .....	31
Quadro 04 – Quantitativo de Servidores em 2025 – Homem x Mulheres .....	32
Quadro 05 – Matrículas na Educação Municipal - Fonte: SEMED. ....	42
Quadro 06 – Quadro Alunos com Atendimento Educacional Especializado - Fonte: SEMED. ....	43
Quadro 07 – Estabelecimentos Educacionais - Fonte: SEMED, INEP. ....	44
Quadro 08 – Quadro de professores e servidores da educação - Fonte: SEMED. ...	44
Quadro 09 – Quadro de funcionários - Fonte: SEMED .....	44
Quadro 10 – Índice Ideb. Fonte: Fonte: IDEB , INEP. ....	45
Quadro 11 – Estabelecimentos de Saúde Existentes - Fonte: CNES .....	66
Quadro 12 – Quadro de funcionários - Fonte: Sec. Mun. de Saúde. ....	66
Quadro 13 – Equipes de Saúde - Fonte: Sec. Mun. de Saúde .....	66
Quadro 14 – Quadro de veículos - Fonte: Sec. Mun. de Saúde. ....	67
Quadro 15 – Distribuição de servidores - Fonte: Fonte: Sec. Mun. de Assist. Social e Cidadania .....	79
Quadro 16 – Profissionais atuante nos serviços de assistência social - Fonte: Sec. Mun. de Assistência Social e Cidadania .....	79
Quadro 17 – Serviços, Benefícios, Programas e Projetos Ofertados - Fonte: Sec. Mun. de Assistência Social e Cidadania .....	80
Quadro 18 – Postos de atendimento - Fonte: Sec. Mun. de Assistência Social e Cidadania .....	80
Quadro 19 – Famílias Atendida - Fonte: Sec. Mun. de Assistência Social e Cidadania .....	80

## SUMÁRIO

1 - APRESENTAÇÃO.....	13
1.1 - SOBRE O MUNICÍPIO.....	13
1.1.1 – ATRIBUIÇÕES.....	14
1.2 - ORGANOGRAMA DO MUNICÍPIO.....	17
1.3 - DESCRIÇÃO DAS ATRIBUIÇÕES E COMPETÊNCIAS POR ORGÃOS:.....	18
2 – INFORMAÇÕES ORÇAMENTÁRIAS, FINANCEIRAS E CONTÁBIL.....	20
2.1 – PLANEJAMENTO.....	20
2.2 – GESTÃO FINANCEIRA.....	21
2.2.1 - RECEITAS.....	21
2.2.2 - DESPESAS.....	23
2.3 – ÍNDICES CONSTITUCIONAIS.....	26
2.4 – GESTÃO DE CUSTOS.....	28
3 – GESTÃO PÚBLICA E GOVERNANÇA.....	31
3.1 - GESTÃO DE PESSOAS.....	31
3.2 – GESTÃO PATRIMONIAL.....	33
3.3 - PRINCIPAIS NORMAS DE FUNCIONAMENTO.....	35
3.4 - TRANSPARENCIA MUNICIPAL.....	36
4 - PRIORIDADES E EXECUÇÃO DAS ATIVIDADES POR UNIDADE.....	39
4.1 – CONTROLADORIA.....	39
4.1.1 - PRINCIPAIS AÇÕES DESENVOLVIDAS – CONTROLADORIA:.....	39
4.2 – GESTÃO DE GOVERNO.....	40
4.2.1 - PRINCIPAIS AÇÕES DESENVOLVIDAS - GESTÃO DE GOVERNO:.....	40
4.3- EDUCAÇÃO.....	41
4.3.1 - PRINCIPAIS AÇÕES DESENVOLVIDAS EM 2025 – EDUCAÇÃO:.....	49
4.4 – SAÚDE.....	65
4.4.1 - PRINCIPAIS ATIVIDADES DESENVOLVIDAS EM 2025 - SAÚDE:.....	71
4.5 – ASSISTÊNCIA SOCIAL E CIDADANIA.....	78
4.5.1 - GESTÃO E CONTROLE SOCIAL DA POLÍTICA MUNICIPAL DE ASSISTÊNCIA SOCIAL.....	80
4.5.2 - AÇÕES DESENVOLVIDAS POR NÍVEL DE PROTEÇÃO DO SUAS.....	81
4.5.3 - PRINCIPAIS ATIVIDADES DESENVOLVIDAS EM 2025 – ASSISTÊNCIA SOCIAL:.....	91
4.6 - INFRAESTRUTURA E SERVIÇOS PÚBLICOS.....	120
4.6.1 - PRINCIPAIS ATIVIDADES DESENVOLVIDAS EM 2025 - INFRAESTRUTURA E SERVIÇOS PÚBLICOS:.....	121
4.7 – AGRICULTURA.....	130
4.7.1 - PRINCIPAIS ATIVIDADES DESENVOLVIDAS EM 2025 - AGRICULTURA:.....	130
4.8 – MEIO AMBIENTE.....	136
4.8.1 - PRINCIPAIS ATIVIDADES DESENVOLVIDAS EM 2025 – MEIO AMBIENTE:.....	137
4.9 – CULTURA.....	138
4.9.1 – PRINCIPAIS ATIVIDADES DESENVOLVIDAS EM 2025 – CULTURA:.....	139
4.10 – ESPORTE E LAZER.....	144
4.10.1 – PRINCIPAIS ATIVIDADES DESENVOLVIDAS EM 2025 – ESPORTE: ...	145
5 - CONSIDERAÇÕES FINAIS.....	149
Relação dos gestores e responsáveis da UPC.....	151

## 1 - APRESENTAÇÃO

### 1.1 - SOBRE O MUNICÍPIO

O município de Brejo do Piauí está inserido na mesorregião Sudoeste e no Território de desenvolvimento Vale dos Rios Piauí e Itaueiras. De acordo com dados do Instituto Brasileiro de Geografia e Estatística - IBGE, a área territorial do município é de 2267 km<sup>2</sup>, ocupando a 208ª posição no estado. A população do município em 2022 é de 3.904 habitantes, sendo a 189ª população do Estado de 224 municípios, apresentando densidade demográfica de 1.72 hab/km<sup>2</sup>.



Figura 01 - Mapa – Densidade Demográfica – Fonte: IBGE, 2022

Elevado à categoria de município e distrito com a denominação de Brejo do Piauí, pela lei estadual nº 4680, de 26-01-1994, desmembrado de Canto do Buriti. Sede no atual distrito de Brejo do Piauí, ex-povoado de Brejo. Constituído do distrito sede. Instalado em 01-01-1997.

A Prefeitura Municipal de Brejo do Piauí, sede do poder executivo, está localizada Av. José Gomes Chaves, nº 81 – Centro, deste município. A atual gestão é formada pelo Prefeito Fabiano Feitosa Lira e sua equipe de governo, que tem como objetivos o desenvolvimento social e sustentável do município, bem como a

geração de emprego e renda e o aprimoramento dos serviços públicos prestados à comunidade, mediante o planejamento integrado de suas atividades, buscando consolidar o município como excelência administrativa e promotor da cidadania e inclusão social dos munícipes.

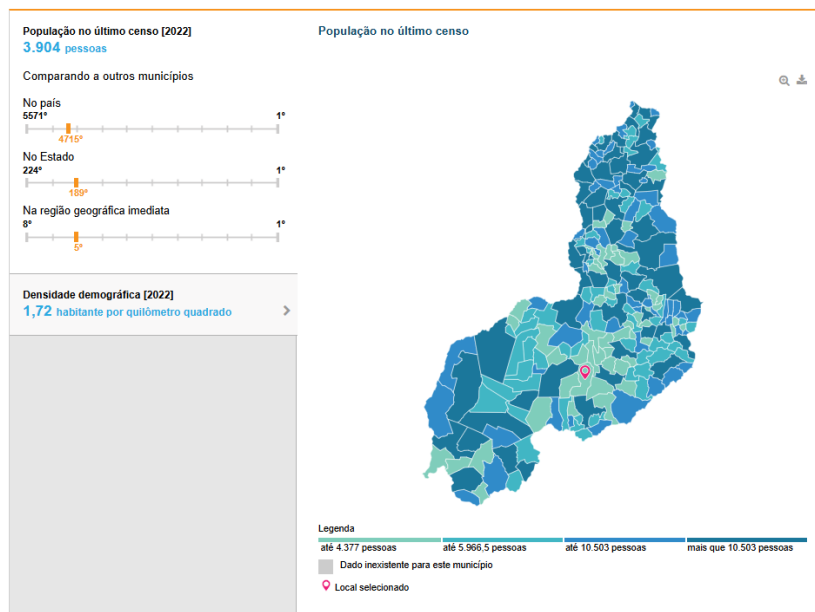
### 1.1.1 – ATRIBUIÇÕES

#### MISSÃO

Administrar com excelência os recursos públicos, servir o cidadão e promover a cidadania.

#### VISÃO

Ser uma gestão que busca a sustentabilidade do Município e a excelência na prestação de serviços à comunidade.

#### VALORES

- Atuar respeitando os princípios da moralidade, impessoalidade e legalidade.
- Compromisso: ter comprometimento com as ações institucionais, respeitando o planejamento e suas diretrizes organizacionais;
- Democracia: sensibilizar a população na participação das ações públicas;
- Transparência: tornar público os atos e resultados da administração pública de forma clara, acessível e eficiente;
- Humanização: humanização na prática dos serviços públicos.

#### OBJETIVOS ESTRATÉGICOS

Para realizar investimentos, serviços públicos e desenvolver os meios indispensáveis ao cumprimento eficiente de suas finalidades, a organização do Poder Executivo deverá:

- Adotar o **planejamento estratégico** e sistêmico, democratizando a ação administrativa através da participação da sociedade, de forma a contemplar as aspirações dos diversos segmentos sociais;
- **Valorizar os servidores** por meio da execução de políticas de permanente desenvolvimento de competências e técnicas apropriadas, criando satisfação pessoal e profissional apoiada por processos competitivos de seleção, promoção e remuneração;
- Investir na melhoria da qualidade dos serviços públicos, garantir a manutenção e

melhoria da **infraestrutura** básica, como estradas, abastecimento de água, esgoto, iluminação pública e coleta de resíduos sólidos;

- Promover a **modernização** permanente dos órgãos, entidades, instrumentos e procedimentos da Administração Pública Municipal com vistas a redução de custos, minimização dos desperdícios e a obtenção de serviços de qualidade;
- Estabelecer forma efetiva de **comunicação** institucional entre governo e sociedade, que permita a adoção da participação social nas ações e melhoria da qualidade dos serviços públicos bem como promover a **transparência na gestão** pública, garantindo o acesso à informação e incentivando a participação ativa dos cidadãos nos processos de tomada de decisão;
- Preservar o **equilíbrio das contas** municipais e aumentar a capacidade de investimento do Município;
- Promover o **crescimento econômico** e criar oportunidades de emprego, bem como implementar políticas e programas sociais que melhorem a qualidade de vida dos cidadãos;
- Investir na **educação pública**, garantindo acesso equitativo à educação de qualidade em todos os níveis, além de promover atividades culturais e preservar o patrimônio cultural local;
- Proporcionar serviços de **saúde** acessíveis e de qualidade para todos os cidadãos, promovendo a prevenção de doenças, o bem-estar mental e físico, bem como a qualidade de vida em geral;

## **METAS**

As metas da gestão de Brejo do Piauí são voltadas ao desenvolvimento do município e bem estar da população e foram estabelecidas para traduzir os objetivos estratégicos. Aqui estão algumas das metas desta prefeitura:

- Desenvolvimento Econômico e Social:
  - Atrair novos investimentos para o município;
  - Reduzir a taxa de desemprego.
- Infraestrutura e Serviços Urbanos:
  - Pavimentar estradas;
- Educação e Cultura:
  - Construir novas escolas de ensino fundamental e infantil;

- Alcançar melhoria nos resultados das avaliações de aprendizagem em todas as escolas municipais;
- Realizar periodicamente cursos de aperfeiçoamento e atualização dos professores e servidores da educação;
- Realizar eventos culturais para promover a cultura local e atrair turistas.
- Saúde e Bem-Estar:
  - Ampliar o acesso aos serviços de saúde, garantindo cobertura da população por meio de construção de novos estabelecimentos de saúde e aquisição de equipamentos e veículos;
  - Reduzir a taxa de mortalidade infantil por meio de atendimento especializados em pediatria no município;
  - Implementar programas de prevenção e tratamento da população em situação de vulnerabilidade;
  - Realizar campanhas preventivas e de conscientização mensalmente com temas diversificados;
  - Realizar campanhas e mutirões de combate de doenças como a dengue, chikunguya, zika, dentre outros;
  - Realizar periodicamente cursos de aperfeiçoamento e atualização das equipes de saúde.
- Sustentabilidade Ambiental:
  - Reduzir emissões de gases de efeito estufa até o final do mandato;
  - Aumentar a área de áreas verdes;
  - Implementar programas de conscientização ambiental;
- Transparência e Participação Cidadão:
  - Ampliar a transparência na gestão pública por meio de atualização;
  - Realizar audiências públicas para ouvir as demandas da comunidade e envolvê-la nos processos de tomada de decisão;
- Equilíbrio das contas:
  - Foco em captação de recursos para aumento da receita;
  - Equilíbrio da despesa de forma eficiente e eficaz;
  - Promover cumprimento dos índices fiscais;
  - Equilíbrio de contas para que haja suficiência financeira e superavit;

## 1.2 - ORGANOGRAMA DO MUNICÍPIO

Para um bom funcionamento do serviço, é necessário conhecer a organização e a hierarquização das partes que compõem a entidade. A Prefeitura Municipal de Brejo do Piauí é composta por secretarias, controladoria, procuradoria e demais fundos e departamentos. Cada secretária e órgão tem como finalidade desempenhar atividades estratégicas, técnicas e administrativas necessárias ao pleno exercício das competências do poder executivo.

A lei de estrutura municipal dispõe sobre a estruturação deste ente e disciplinou o funcionamento e ações de cada órgão, sendo posteriormente atualizada de acordo com as necessidades e crescimento do município. Nesse contexto, a figura abaixo apresenta a estrutura organizacional desta prefeitura:



Figura 02 – Organograma da Prefeitura Municipal de Brejo do Piauí

### 1.3 - DESCRIÇÃO DAS ATRIBUIÇÕES E COMPETÊNCIAS POR ORGÃOS:

**Órgão: Secretaria de Governo | Responsável:** Gislândia Neri de Sousa Torres

**Competências:** A Secretaria de Governo é responsável pelas atividades de promoção. Relações públicas, agenda de audiências e cerimônias, expedição e recebimento da correspondência oficial e transmissão de determinações emanadas do Prefeito aos demais órgãos da Administração Municipal.

**Órgão: Controladoria Geral do Município | Responsável:** Michel Neri da Cruz

**Competências:** É o órgão da Administração Direta responsável pela avaliação da eficiência e eficácia das ações administrativas do Poder Executivo cabendo-lhe a fiscalização contábil, financeira, orçamentária, operacional e patrimonial do Município e das entidades da administração direta e indireta quanto à legalidade, legitimidade, economicidade, aplicação de subvenções e renúncia de receita.

**Órgão: Secretaria Municipal de Administração, Planejamento e Orçamento |**

**Responsável:** Madson Pierre Feitosa Lira

**Competências:** É o órgão responsável pela formulação e execução da política de planejamento e administração do Poder Público Municipal, desempenhando um papel crucial na gestão administrativa e no planejamento estratégico do governo municipal.

**Órgão: Secretaria Municipal de Finanças e Tesouraria | Responsável:** Denisvan de Sousa Vieira

**Competências:** A Secretaria Municipal de Finanças desempenha um papel essencial na gestão financeira do governo local, sendo responsável por diversas atribuições e competências relacionadas às finanças municipais.

**Órgão: Secretaria Municipal Educação | Responsável:** Catia Maria da Fonseca Bastos

**Competências:** A Secretaria Municipal de Educação tem a finalidade de promover a educação infantil e o ensino fundamental, objetivando uma educação de qualidade voltada para o desenvolvimento integral das potencialidades do aluno e o despertar para a pesquisa, para a cidadania e para o exercício profissional.

**Órgão: Secretaria Municipal de Saúde | Responsável:** José Rogério Martins

**Competências:** A Secretaria Municipal de Saúde tem a finalidade de promover as políticas públicas de Saúde no âmbito do município de Brejo do Piauí, através de ações, projetos e atividades de proteção à saúde da população e da promoção de

sua qualidade de vida, articuladas com as atividades similares pelo governo Federal e Estadual, iniciativa privada e organizações não governamentais.

**Órgão: Secretaria Municipal de Assistência Social e Cidadania |**

**Responsável:** Marcia Regina Pissolotto

**Competências:** Compete desenvolver as atividades relacionadas com o Desenvolvimento de programas e projetos de assistência e promoção social para a população carente; Coordenação de convênios com órgãos públicos e privados que implementem programas e projetos voltados para a assistência e o bem-estar social da população; Orientação e assistência técnica na criação e no funcionamento de associações de bairros e outras organizações sociais que visem a participação comunitária.

**Órgão: Secretaria Municipal de Meio Ambiente e Rec. Hídricos |**

**Responsável:** Nestor Jose de Carvalho

**Competências:** A Secretaria Municipal de Meio Ambiente tem como finalidade desenvolver políticas públicas voltadas a proteção do meio ambiente e combate à poluição em qualquer de suas formas, a preservação das florestas, da fauna e da flora, a promoção da educação ambiental e o intercâmbio com organismos nacionais e internacionais visando o desenvolvimento de ações voltadas para o desenvolvimento sustentável.

**Órgão: Secretaria Municipal de Agricultura e Abastecimento**

**Responsável:** Genivaldo Gonçalves de Araújo

**Competências:** Desenvolvimento rural, estímulo a agricultura familiar, estímulo ao empreendedorismo e ao agronegócio, planejamento territorial dentre outros.

**Órgão: Secretaria Municipal de Obras Serviço Públicos Habitação, Urbanismo e Transporte | Responsável: Edmilson Souza Mota**

**Competências:** Tem finalidade de promover as políticas públicas voltadas para o desenvolvimento e ordenamento urbano da engenharia de tráfego e da adequação e manutenção da estrutura física necessária para o funcionamento da administração.

**Órgão: Secretaria Municipal de Cultura, Comunicação e Turismo**

**Responsável:** Erasmo Torres da Costa

**Competências:** Promover o acesso da população às atividades culturais, valorizando as tradições, a identidade e o patrimônio histórico local, ao mesmo tempo em que fomenta o turismo como vetor de desenvolvimento econômico e

social do município. Por meio de ações de comunicação institucional, eventos culturais e iniciativas voltadas ao fortalecimento do turismo regional.

**Órgão: Secretaria Municipal de Esporte e Lazer | Responsável:** Raimundo Jose dos Santos Pereira

**Competências:** Promover o acesso da população à prática esportiva e às atividades de lazer, incentivando hábitos saudáveis e o bem-estar físico e mental dos cidadãos. Por meio de eventos esportivos, programas de incentivo ao esporte amador e ações voltadas ao lazer comunitário, a secretaria busca fortalecer os vínculos sociais, descobrir e desenvolver novos talentos esportivos e garantir espaços de convivência e recreação para todas as faixas etárias.

## 2 – INFORMAÇÕES ORÇAMENTÁRIAS, FINANCEIRAS E CONTÁBIL

### 2.1 – PLANEJAMENTO

O planejamento municipal é peça fundamental na elaboração e na execução das metas e ações que determinam as diretrizes que orientarão os gestores nas tomadas de decisão, visando o bem-estar da população do município. As peças de planejamento orçamentário dão sustentação nessas tomadas de decisões e traçam os objetivos a longo, médio e curto prazo, fornecendo informações sobre as metas a serem alcançadas durante o período das quais elas tratam.

No atual sistema orçamentário nacional, estabelecido pela Constituição Federal, três são os instrumentos utilizados para a operacionalização do processo de planejamento nos entes federados: o Plano Plurianual, a Lei de Diretrizes Orçamentárias e a Lei Orçamentária Anual. A legislação orçamentária do Município de Brejo do Piauí, vigente durante o exercício de 2025 é a seguinte:

DESCRIÇÃO	LEI
Plano Plurianual 2022/2025	Lei nº 205/2021 de 16/12/2021
Revisão do Plano Plurianual 2022/2025 para o Exercício de 2025	Lei nº 276/2024 de 18/12/2024
Lei de Diretrizes Orçamentárias 2025	Lei nº 268/2024 de 02/07/2024
Lei Orçamentária Anual 2025	Lei nº 275/2024 de 18/12/2024

Quadro 01 – Leis Orçamentárias vigentes em 2025



Figura 03 – PPA X LDO X LOA

PPA é o instrumento que orienta a administração pública em um período de longo prazo. No Plano Plurianual são definidas por área de resultado, as diretrizes estratégicas de governo e, em atendimento a elas, os programas, com objetivos claramente definidos. Os programas, respeitada a disponibilidade de recursos, são detalhados em ações, que correspondem à estratégia a serem adotadas pelo governo municipal para alcançar os objetivos, detalhadas sem metas físicas e recursos financeiros, referências para os orçamentos anuais. Já a Lei de Diretrizes Orçamentárias vai estabelecer as metas e prioridades da administração, bem como orientar a elaboração da proposta orçamentária e compatibilizar as políticas, objetivos e metas previamente estabelecidas no PPA. Enquanto na Lei Orçamentária Anual – LOA é estimada a receita e fixada a despesa, e é elaborada com base nas diretrizes anteriormente apontadas pelo Plano Plurianual (PPA) e pela Lei de Diretrizes Orçamentárias (LDO), ambos definidos pelo executivo, sempre discutido através de audiências públicas.

## 2.2 – GESTÃO FINANCEIRA

### 2.2.1 - RECEITAS

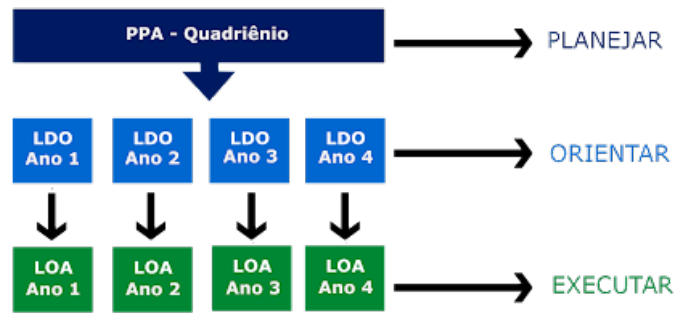
Em relação aos recursos financeiros, o município de Brejo do Piauí executou os recursos conforme Lei Orçamentária Anual nº 275/2024, a qual estimou as receitas e fixou despesas para o exercício de 2025 no valor total de R\$ 48.600.000,00 (quarenta e oito milhões e seiscentos mil reais). No exercício em relação as receitas realizadas totalizaram R\$ 45.471.059,28 (quarenta e cinco milhões, quatrocentos e setenta e um mil, cinquenta e nove reais e vinte e oito centavos), arrecadadas da seguinte forma:

RECEITA	PREVISTA (R\$)	ARRECADADA (R\$)
<b>RECEITA CORRENTE</b>	<b>42.285.400,00</b>	<b>38.998.385,34</b>
RECEITA TRIBUTÁRIA	2.299.000,00	2.647.122,87
REC. DE CONTRIBUIÇÕES	137.500,00	155.313,07
RECEITA PATRIMONIAL	224.000,00	666.734,53
RECEITA DE SERVIÇOS	51.000,00	0,00
TRANSF. CORRENTES	39.373.300,00	35.131.944,75
OUTRAS REC. CORRENTES	200.600,00	397.270,12
<b>RECEITA DE CAPITAL</b>	<b>6.314.600,00</b>	<b>6.472.673,94</b>
OPERAÇÕES DE CRÉDITO	49.800,00	0,00
ALIENAÇÃO DE BENS	20.000,00	0,00
TRANSFERÊNCIAS DE CAPITAL	5.944.800,00	6.472.673,94
OUTRAS REC. DE CAPITAL	300.000,00	0,00
<b>TOTAL GERAL</b>	<b>48.600.000,00</b>	<b>45.471.059,28</b>

Tabela 01 – Comparativo entre Receita Prevista x Receita Arrecadada – Fonte: Balanço Orçamentário – RREO 6º Bimestre 2025.

O Comparativo da Receita Orçada com a Arrecadada, evidencia se o Ente teve insuficiência ou excesso de arrecadação no Exercício.

COMPARATIVO – RECEITA ORÇADA COM REALIZADA		
TÍTULO	VALORES	%
<b>RECEITAS PREVISTAS</b>	R\$ 48.600.000,00	100%
<b>RECEITAS REALIZADA</b>	R\$ 45.471.059,28	93,54%
<b>RESULTADO</b>	R\$ 3.128.940,72	

Tabela 02 - Comparativo – Receita Orçada com Realizada

Conforme dados apresentados, nota-se que o município arrecadou 93,54% da sua meta de arrecadação prevista para o exercício de 2025, havendo excesso de arrecadação. Ainda conforme a tabela acima pode-se notar que o montante mais representativo das receitas do município são as Transferências Corrente, representando 84,25% do total da receita arrecadada, conforme demonstrado em gráfico abaixo:



Gráfico 01 – Gráfico da Receita Arrecadada

## EVOLUÇÃO DA RECEITA

Outro ponto importante a se considerar em relação as receitas do município de Brejo do Piauí seria a evolução da receita arrecadada nos três últimos exercícios que teve um crescimento constante.

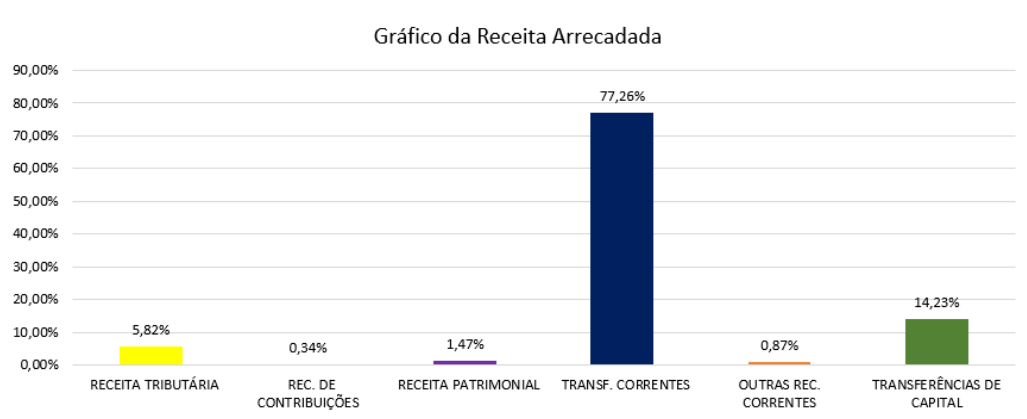

Gráfico 02 – Gráfico da Evolução da Receita Arrecadada

A partir do gráfico acima podemos analisar a evolução da receita do município de Brejo do Piauí, onde é possível notar um aumento da receita de 2025 de 17,01% em relação ao exercício de 2024 e 24,7% em relação ao exercício de 2023.

### 2.2.2 - DESPESAS

No que se refere as despesas, respeitando o princípio do equilíbrio orçamentário, a despesa inicial fixada corresponde ao mesmo valor da receita prevista de R\$ 48.600.000,00 (quarenta e oito milhões e seiscentos mil reais). O município empenhou uma despesa total no valor de R\$ 45.461.988,49 (quarenta e cinco milhões, quatrocentos e sessenta e um mil, novecentos e oitenta e oito reais e quarenta e nove centavos), conforme tabela abaixo:

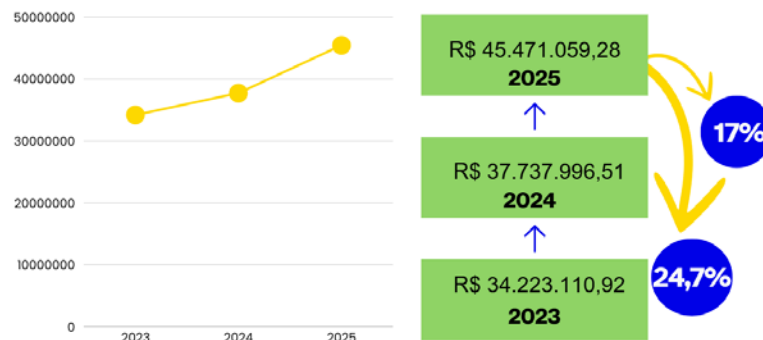
DESPESAS	DOTAÇÃO INICIAL	DOTAÇÃO ATUALIZADA	DESPESA EMPENHADA
<b>DESPESA CORRENTE</b>	<b>39.622.800,00</b>	<b>39.804.996,63</b>	<b>37.027.517,15</b>
PESSOAL E ENCARGOS	16.794.185,00	17.071.845,34	15.990.001,93
JUROS E ENC. DA DÍVIDA	290.200,00	342.986,75	342.786,67
OUTRAS DES. CORRENT.	22.538.415,00	22.390.164,54	20.694.728,55
<b>DESPESA DE CAPITAL</b>	<b>8.777.200,00</b>	<b>9.181.781,60</b>	<b>8.434.471,34</b>
INVESTIMENTOS	8.577.200,00	9.066.536,99	8.325.742,51
INVERSÕES FINANCEIRAS	20.000,00	0,00	0,00
AMORTIZAÇÃO DA DÍVIDA	180.000,00	115.244,61	108.728,83
<b>RES. DE CONTINGÊNCIA</b>	<b>200.000,00</b>	<b>0,00</b>	<b>0,00</b>
<b>TOTAL GERAL</b>	<b>48.600.000,00</b>	<b>48.986.778,23</b>	<b>45.461.988,49</b>

Tabela 03 – Comparativo da Dotação Inicial, Atualizada e Despesa Empenhada – Fonte: Balanço Orçamentário – RREO 6º Bimestre 2025

Analisando os dados acima, nota-se que as despesas correntes representaram 81,4% do total das despesas empenhadas no período, enquanto as despesas de capitais totalizaram 18,6%, análise conforme o gráfico abaixo:

Gráfico da Despesa Empenhada por Grupo em %



Gráfico 03 – Gráfico da Despesa Empenhada por Grupo

Do total das despesas empenhadas no exercício de 2025, foram liquidadas um total de R\$ 44.951.095,24 e as despesas pagas totalizaram R\$ 44.871.183,78, dessa forma foram inscritos em restos a pagar no exercício o montante de R\$ 590.804,71. As despesas também podem ser analisadas conforme órgão de

governo, nos permitindo uma melhor análise das áreas nas quais a Prefeitura tem aplicado seus recursos. As despesas por função se apresentaram da seguinte forma:

DESPESAS POR ORGÃO DE GOVERNO	DESPESA EMPENHADA (R\$)	% EM RELAÇÃO A DESPESA TOTAL
CÂMARA MUNICIPAL	1.476.213,48	3,25%
SECRETARIA DE GOVERNO	949.435,08	2,09%
CONTROLADORIA GERAL DO MUNICÍPIO	65.717,11	0,14%
SECRETARIA MUNICIPAL DE ADM., PLANEJ., ORÇAMENTO	6.084.999,22	13,38%
SECRET. MUNICIPAL DE EDUCAÇÃO	13.980.809,75	<b>30,75%</b>
SECRET. MUNICIPAL DE SAÚDE	8.632.486,00	<b>18,99%</b>
SEC. MUNIC. DE AGRICULTURA E ABASTECIMENTO	267.787,22	0,59%
SEC.MUN.DE OBRAS, SERV.PÚBL. HABIT., URBANISMO E TRANSPORTE	9.113.328,76	<b>20,05%</b>
SEC. MUN. DE CULTURA, COMUNIC., ESPORTE, LAZER E TURISMO	1.295.781,58	2,85%
SEC. MUNIC.DE ASSIST. SOCIAL E CIDADANIA	2.883.872,38	6,34%
SEC. MUNIC. DE FINANÇAS E TESOUREARIA	317.452,00	0,70%
SECRET. MUN. DE MEIO AMBIENTE E REC. HÍDRICOS	394.105,91	0,87%
<b>TOTAL</b>	<b>45.461.988,49</b>	100,00%

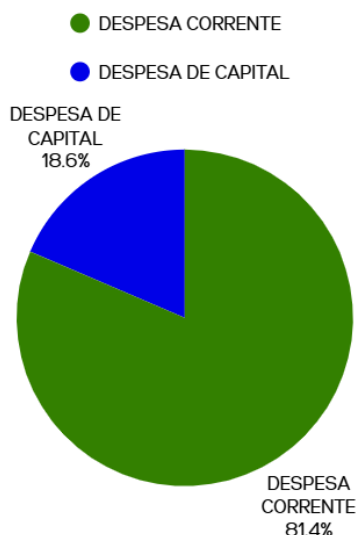
Tabela 04 – Despesa Empenha por Órgão de Governo

### DESPESA EMPENHADA POR ORGAO DE GOVERNO

Total Geral: R\$ 45.461.988,49 | Tabela 04 - Brejo do Piauí



Gráfico 04 - Gráfico da Despesa por Órgão de Governo

## 2.3 – ÍNDICES CONSTITUCIONAIS

A administração Pública dentre tantas obrigações um dos maiores desafios é a aplicação correta dos recursos em compatibilidade com os dispositivos que normatizam a utilização destes. Tanto a Constituição Federal quando as Leis que regem a administração publicam seja em qualquer esfera de governo, trazem a obrigatoriedade de aplicações em áreas que são essenciais para o funcionamento dos serviços públicos e melhorar a qualidade de vida da população, deste modo se torna primordial o planejamento da gestão pública municipal.

No tocante aos índices constitucionais nos quais o município é obrigado aplicação dentro do exercício financeiro pode-se observar que em relação ao artigo 198 da Constituição Federal que dispõe que o município tem que aplicar no mínimo 15% das despesas com **saúde** em relação a receita de impostos e transferências que foi de R\$ 21.206.995,67 foi aplicado o percentual de **16,75%**, o equivalente a R\$ 3.551.512,09, conforme anexo XII, do RREO- LRF.

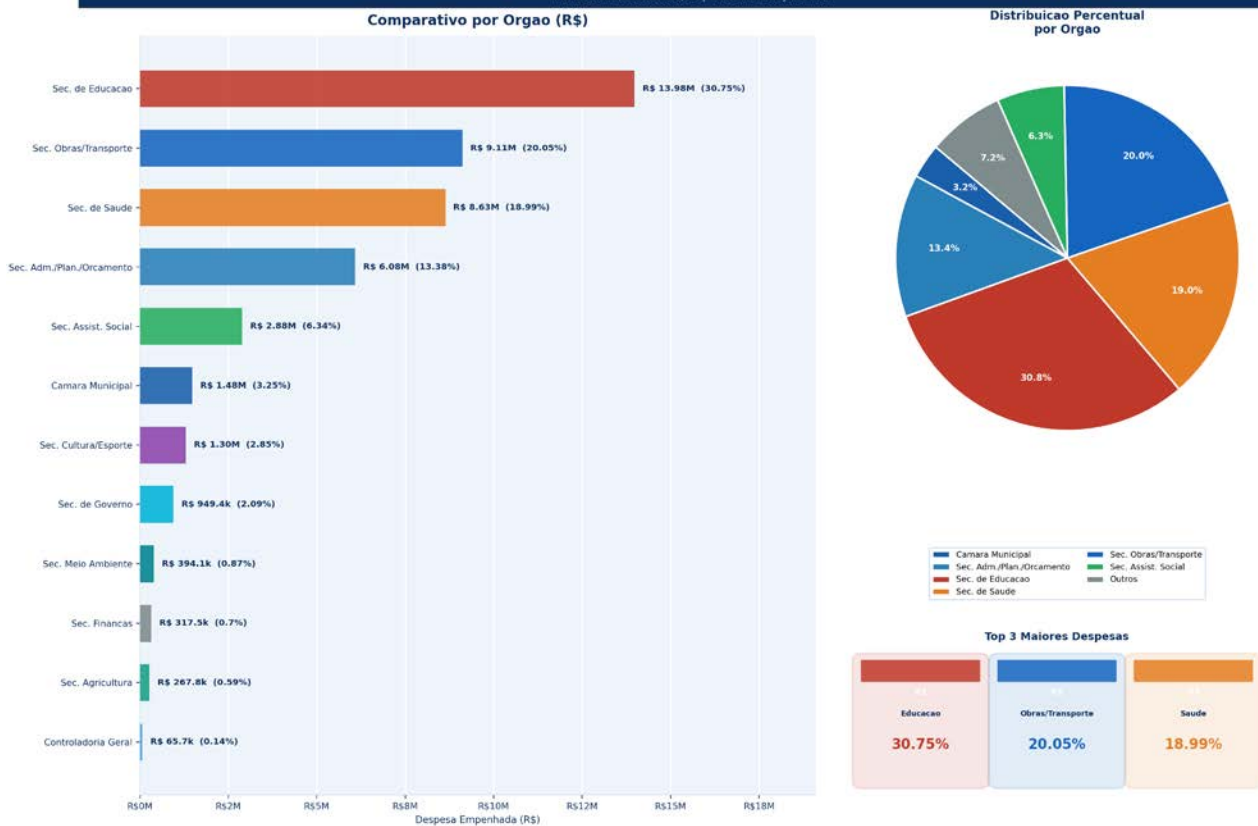
Já o artigo 212 da CF diz que o ente tem que aplicar no mínimo 25% da RIT (Receita de Impostos e Transferência) em despesas com **manutenção e desenvolvimento do ensino**. O município aplicou em despesas com MDE um montante de R\$ 6.262.191,82 que representa um percentual de **27,16%** quando comparado com a receita de impostos e transferências no mesmo período que foi de R\$ 23.059.384,01.

Em relação a aplicação dos percentuais com os **recursos do FUNDEB**, a Constituição e a Lei 14.113 de 25 de dezembro de 2020 dispõe que o município tem que aplicar no mínimo **70% dos recursos recebidos pelo FUNDEB com profissionais da educação básica**. O total da receita do FUNDEB, foi no valor líquido de R\$ 8.599.381,73, destes recursos, R\$ 7.042.837,86 foram aplicados na remuneração dos Profissionais da Educação Básica, que representa um percentual de **85,46%**. Ainda a respeito dos recursos do FUNDEB a **complementação VAAT**, os recursos recebidos têm que ser aplicados no mínimo **50% na Educação Infantil e 15% em despesa de capital**. O valor arrecadado por meio desta complementação foi de R\$ 1.606.453,52 dos quais foram aplicados **77,26% e 38,61%** respectivamente, conforme o anexo VIII, do RREO- LRF.

A Lei Complementar 101 (LRF) conforme artigos 19 e 20, cita que o município deve aplicar no máximo 54% da sua Receita Corrente Líquida (RCL) em **despesas com pessoal do poder Executivo**. No exercício de 2025 o gasto com pessoal do ente totalizou o montante de R\$ 14.320.104,06, enquanto a sua RCL ajustada foi de R\$ 36.575.301,34. O percentual da despesa total com pessoal e encargos do Poder Executivo alcançou 39,15% no exercício de 2025.

QUADRO RESUMO DOS INDICES PREVISTOS POR LEI			
CAMPO DE APLICAÇÃO	% EXIGIDO	% APLICADO	RESULTADO
DESPEAS COM SAÚDE	>15%	16,75%	CUMPRIU
DESPEAS COM MDE	>25%	27,16%	CUMPRIU
DESPESA COM PROFISSIONAIS DA EDUCAÇÃO BÁSICA	>70%	85,46%	CUMPRIU
PERCENTUAL DE 50% DA COMPLEMENTAÇÃO DA UNIÃO AO FUNDEB (VAAT) NA EDUCAÇÃO INFANTIL	>50%	77,26%	CUMPRIU
PERCENTUAL DE 15% DA COMPLEMENTAÇÃO DA UNIÃO AO FUNDEB (VAAT) EM INVESTIMENTO	>15%	38,61%	CUMPRIU
DESPESA COM PESSOAL	<54%	39,15%	CUMPRIU

Quadro 02 – Resumo dos Índices Legais. Fonte: STN - RREO, 2º semestre, 2025.

### % APLICADOS DOS ÍNDICES PREVISTOS POR LEI

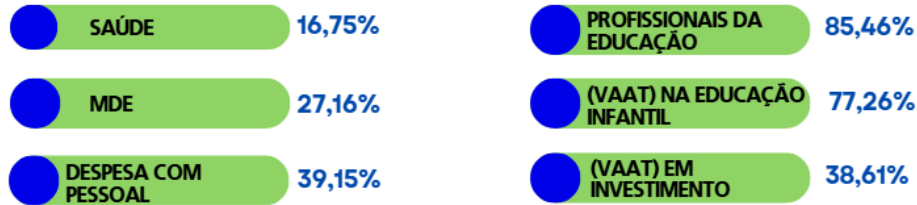

 Todos os índices foram cumpridos!

## 2.4 – GESTÃO DE CUSTOS

A gestão de custos municipal refere-se à administração e controle dos recursos financeiros do município. É feita através da elaboração, execução e monitoramento do orçamento municipal, bem como a gestão eficiente dos gastos públicos para garantir que os recursos sejam utilizados de maneira eficaz e transparente.

A Prefeitura Municipal de Brejo do Piauí possui controle dos seus custos através do controle financeira a também da gestão contábil. Abaixo segue principais custos como consumo de combustíveis, material de expediente, material de limpeza, locação de imóveis, consumo de energia elétrica, consumo de água e locação de bens móveis (como veículos e outros) divididos por Órgão de Governo. Abaixo tabela dos custos com combustíveis (gasolina e diesel) divididos por secretaria:

GASTOS COM COMBUSTÍVEL	
DESPESAS POR ORGÃO DE GOVERNO	DESPESA EMPENHADA (R\$)
SECRETARIA MUNICIPAL DE ADM., PLANEJ., ORÇAMENTO	38.417,81
SECRET. MUNICIPAL DE EDUCAÇÃO	817.575,57
SECRET. MUNICIPAL DE SAÚDE	651.399,23
SEC.MUN.DE OBRAS, SERV.PÚBL. HABIT., URBANISMO E TRANSPORTE	1.263.205,20
SECRETARIA MUNIC.DE ASSIST. SOCIAL E CIDADANIA	86.606,80
<b>TOTAL</b>	<b>2.857.204,61</b>

Tabela 05 – Principais Custos por Órgão de Governo - Gastos com Combustível

Abaixo tabela dos custos com serviços de energia elétrica divididos por secretaria:

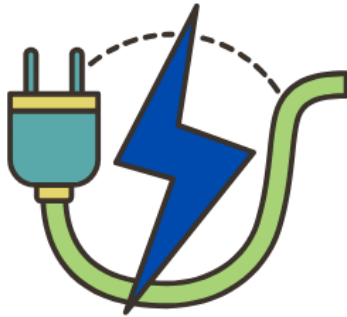

GASTOS COM SERVIÇOS DE ENERGIA ELÉTRICA	
DESPESAS POR ORGÃO DE GOVERNO	DESPESA EMPENHADA (R\$)
SECRETARIA MUNICIPAL DE ADM., PLANEJ., ORÇAMENTO	336.757,54
SECRET. MUNICIPAL DE EDUCAÇÃO	8.458,97
SEC.MUN.DE OBRAS, SERV.PÚBL. HABIT., URBANISMO E TRANSPORTE	139.453,40
<b>TOTAL</b>	<b>484.669,91</b>

Tabela 06 – Principais Custos por Órgão de Governo - Energia Elétrica

Abaixo tabela dos custos de energia água e esgoto divididos por secretaria:

GASTOS COM SERVIÇOS DE SERVIÇOS DE ÁGUA E ESGOTO	
DESPESAS POR ORGÃO DE GOVERNO	DESPESA EMPENHADA (R\$)
SECRETARIA MUNICIPAL DE ADM., PLANEJ., ORÇAMENTO	96.709,07
SECRET. MUNICIPAL DE EDUCAÇÃO	29.898,64
<b>TOTAL</b>	<b>126.607,71</b>

Tabela 07 – Principais Custos por Órgão de Governo - Água e Esgoto

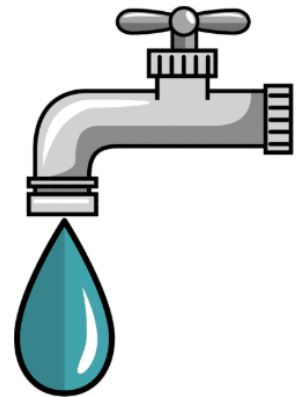

Abaixo tabela dos custos com locação de imóveis divididos por secretaria:



GASTOS COM LOCAÇÃO DE IMÓVEIS	
DESPESAS POR ORGÃO DE GOVERNO	DESPESA EMPENHADA (R\$)
SEC. MUN. DE ADM., PLANEJ., ORÇAMENTO	30.000,00
SECRET. MUNICIPAL DE EDUCAÇÃO	44.200,00
SECRET. MUNICIPAL DE SAÚDE	2.400,00
SEC. MUNIC. DE AGRICULTURA E ABASTECIMENTO	6.000,00
SEC.MUN.DE OBRAS, SERV.PÚBL. HABIT., URBANISMO E TRANSPORTE	30.000,00
SECRETARIA MUNIC.DE ASSIST. SOCIAL E CIDADANIA	16.800,00
<b>TOTAL</b>	<b>129.400,00</b>

Tabela 08 – Principais Custos por Órgão de Governo – Locação de Imóveis

Abaixo tabela dos custos com locação veículos, divididos por secretaria:

GASTOS COM LOCAÇÃO DE VEÍCULOS	
DESPESAS POR ORGÃO DE GOVERNO	DESPESA EMPENHADA (R\$)
SEC. MUN. DE ADM., PLANEJ., ORÇAMENTO	491.541,79
SECRET. MUNICIPAL DE EDUCAÇÃO	80.322,00
SECRET. MUNICIPAL DE SAÚDE	75.600,00
SEC. MUNIC. DE AGRICULTURA E ABASTECIMENTO	17.520,00
SECRETARIA MUNIC.DE ASSIST. SOCIAL E CIDADANIA	172.656,61
<b>TOTAL</b>	<b>837.640,40</b>



Tabela 09 – Principais Custos por Órgão de Governo – Locação de Veículos

Abaixo tabela dos custos com material de limpeza, divididos por secretaria:



GASTOS COM MATERIAL DE LIMPEZA E PRODUÇÃO DE HIGIENIZAÇÃO	
DESPESAS POR ORGÃO DE GOVERNO	DESPESA EMPENHADA (R\$)
SEC. MUN. DE ADM., PLANEJ., ORÇAMENTO	12.132,36
SECRET. MUNICIPAL DE EDUCAÇÃO	21.291,64
SECRET. MUNICIPAL DE SAÚDE	14.096,19
SECRETARIA MUNIC.DE ASSIST. SOCIAL E CIDADANIA	9.991,64
<b>TOTAL</b>	<b>57.511,83</b>

Tabela 10 – Principais Custos por Órgão de Governo – Material de Limpeza e Produção de Higieneização

Abaixo tabela dos custos com material de expediente, divididos por secretaria:



GASTOS COM MATERIAL DE EXPEDIENTE	
DESPESAS POR ORGÃO DE GOVERNO	DESPESA EMPENHADA (R\$)
SECRETARIA MUNICIPAL DE ADM., PLANEJ., ORÇAMENTO	75.539,40
SECRET. MUNICIPAL DE EDUCAÇÃO	90.816,98
SECRET. MUNICIPAL DE SAÚDE	71.624,30
SECRETARIA MUNIC.DE ASSIST. SOCIAL E CIDADANIA	74.577,53
<b>TOTAL</b>	<b>312.558,21</b>

Tabela 11 – Principais Custos por Órgão de Governo – Material expediente

### 3 – GESTÃO PÚBLICA E GOVERNANÇA

#### 3.1 - GESTÃO DE PESSOAS

A gestão de pessoas em uma prefeitura municipal é crucial para o funcionamento eficiente e eficaz dos serviços públicos. Ela abrange uma série de atividades e políticas destinadas a recrutar, desenvolver, motivar e reter os funcionários municipais. No exercício de 2025 a Prefeitura Municipal de Brejo do Piauí-PI contou com um número total de 314 (trezentos e quatorze) servidores, entre efetivos, comissionados, contratados e eletivos, distribuídos da seguinte forma:

TOTAL DE SERVIDORES		
DISTRIBUIÇÃO	SERVIDORES EM 2024	SERVIDORES EM 2025
EFETIVOS (ATIVOS)	186	181
SELETIVOS	7	
COMISSIONADOS	28	30
CONTRATADOS	6	92
ELETIVOS	7	7
ESTAGIÁRIOS	0	4
<b>TOTAL</b>	<b>234</b>	<b>314</b>

Quadro 03 – Quantitativo de Servidores em 2024 e 2025



Gráfico 05 - Quantitativo de servidores em 2025

Uma gestão de pessoas eficaz em uma prefeitura municipal não apenas contribui para a satisfação e o engajamento dos funcionários, mas também impacta

diretamente a qualidade dos serviços prestados à comunidade. A prefeitura de Brejo do Piauí busca qualificar seus servidores por meios de cursos de capacitação, formação e atualização de acordo com mudanças na legislação e também reuniões periódicas com as equipes de cada secretária.

Dentre o total de servidores, o número de mulheres é superior ao número de homens, o quadro e gráfico abaixo demonstram esta divisão:

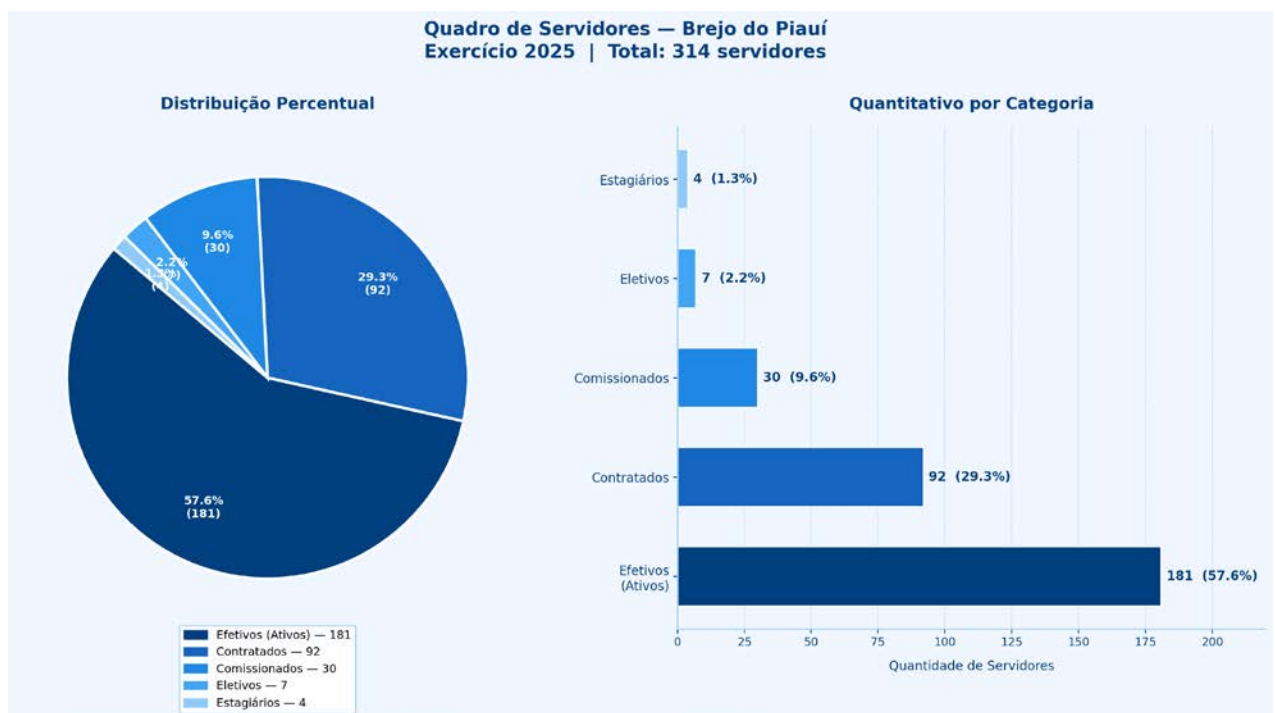
DISTRIBUIÇÃO	TOTAL DE SERVIDORES
HOMENS	<b>150</b>
MULHERES	<b>164</b>

Quadro 04 – Quantitativo de Servidores em 2025 – Homem x Mulheres



Gráfico 06 - Quantitativo de servidores em 2025 – Homens x Mulheres

A Prefeitura de Brejo do Piauí também realiza o controle por faixa etária, tendo em vista que é fundamental para o planejamento estratégico da gestão de pessoas. Com essa informação, é possível prever aposentadorias, garantindo a reposição adequada de profissionais e evitando a descontinuidade dos serviços. Além disso, auxilia na gestão de benefícios de acordo com as necessidades de cada grupo etário. Também possibilita a implementação de ações de capacitação e desenvolvimento voltadas para diferentes faixas etárias, assegurando a atualização profissional e o aumento da produtividade. Abaixo segue tabela demonstrativa:

DISTRIBUIÇÃO POR FAIXA ETÁRIA	TOTAL DE SERVIDORES EM 2025
0-25 ANOS	15
26-35 ANOS	89
36-45 ANOS	141
46-55 ANOS	38
56-65 – ANOS	31
+ 66 - ANOS	-

Tabela 12 - Quantitativo de servidores em 2025 – Por faixa etária

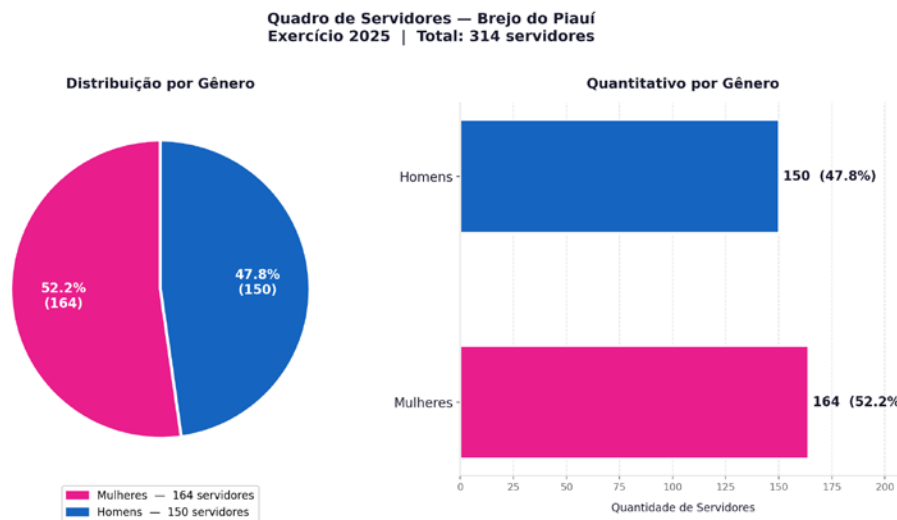

Gráfico 07 - Quantitativo de servidores em 2025 – Por faixa etária

### 3.2 – GESTÃO PATRIMONIAL

A gestão patrimonial municipal compreende um conjunto de processos, políticas e práticas adotadas pela administração pública local para administrar de forma eficiente os ativos e propriedades sob sua responsabilidade. Esse gerenciamento é essencial para assegurar o uso adequado dos recursos públicos, promover transparência, evitar perdas e potencializar o valor do patrimônio municipal. Por meio de uma abordagem integrada, busca-se garantir a preservação, a utilização eficiente e a valorização contínua dos bens públicos.

No município de Brejo do Piauí, a gestão patrimonial é realizada por meio de um sistema de controle que funciona como uma ferramenta estratégica para a administração e o monitoramento dos ativos municipais. Esse sistema foi

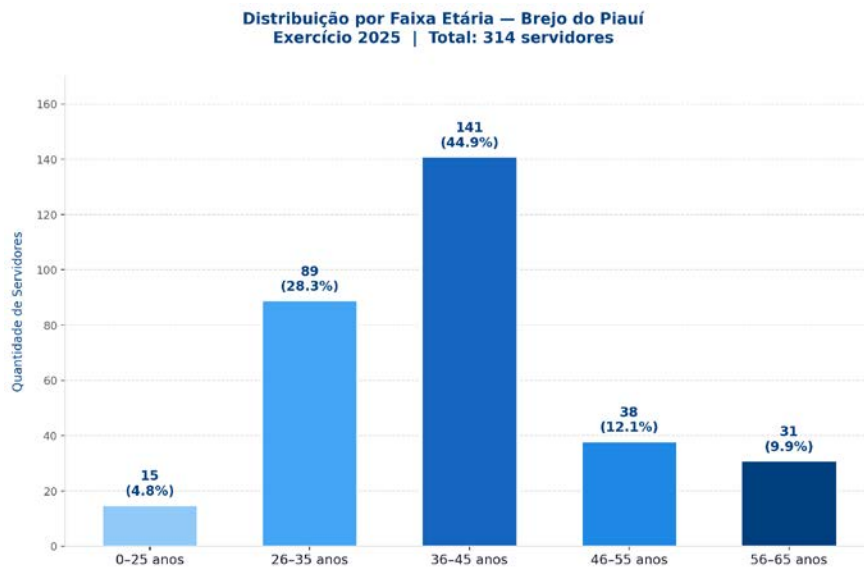
desenvolvido para facilitar a gestão do patrimônio, assegurando transparência, conformidade com a legislação e embasamento para a tomada de decisões informadas.

QUADRO DETALHADO DOS BENS IMOVEIS PRÓPRIOS				
DESCRIÇÃO	ORGÃO RESPONSÁVEL E QUANTIDADE			
	SAÚDE	EDUCAÇÃO	INFRA ESTRUTURA	ASSISTENCIA SOCIAL
POSTO DE SAÚDE	3	0	0	0
UBS	2	0	0	0
UNIDADES ESCOLARES	0	9	0	0
PRÉDIO	0	0	2	1
QUADRA DE ESPORTE	0	0	2	0
CAMPO SOCIETY	0	0	0	0
POÇO ARTESIANO	0	0	60	0
<b>TOTAL</b>	<b>5</b>	<b>9</b>	<b>64</b>	<b>1</b>

Tabela 13 – Tabela de Bens Imóveis

UNIDADES COM VEÍCULOS PRÓPRIOS	QUANTIDADE
SECRETARIA MUNICIPAL DE EDUCAÇÃO	07
SECRETARIA MUNICIPAL DE SAÚDE	08
SECRETARIA MUNICIPAL DE INFRAESTRUTURA E SERVIÇOS PÚBLICOS	10
<b>TOTAL</b>	<b>25</b>

Tabela 14 – Tabela de Veículos Próprios

## FROTA DE VEÍCULOS PRÓPRIOS

ITEM	VEÍCULO	PLACA	ORGÃO/RESP./ULTIZAÇÃO
01	Ônibus Escolar VW/15.190 EOD E.HD ORE	PIM -2545	SECRETARIA DE EDUCAÇÃO
02	Ônibus Escolar VW/15.190 EOD E.HD ORE	OUA -1181	SECRETARIA DE EDUCAÇÃO
03	Ônibus Escolar VW/15.190 EOD E.HD ORE	NIW - 7708	SECRETARIA DE EDUCAÇÃO
04	Ônibus Escolar M. BENZ /OF 1519 EOD R ORE	OVX - 7517	SECRETARIA DE EDUCAÇÃO
05	Ônibus Escolar IVECO/BUS 10 - 190E	QRW -3146	SECRETARIA DE EDUCAÇÃO
06	Ônibus Escolar IVECO/BUS 15 - 210E-C	QRV -4E64	SECRETARIA DE EDUCAÇÃO
07	Ambulância Chevrolet/ S10 Pickupezia	PIR - 9538	SECRETARIA DE SAUDE
08	Ambulância GM/S10 2.8 4X4Rontan AMB	NIJ - 6310	SECRETARIA DE SAUDE
09	Ambulância GM/Montana Marimar AMB	QRU -6811	SECRETARIA DE SAUDE

10	FIAT / Palio Fire Way	PIE - 0641	SECRETARIA DE SAUDE
11	TRATOR MF 4290	PAC2	PREFEITURA MUNICIPAL
12	TRATOR MF 4290	PAC2	PREFEITURA MUNICIPAL
13	Caminhão Tanque PAC - M.BENZ/ATRON 2729 K 6X4	LWE-8141	PREFEITURA MUNICIPAL
14	MOTONIVELADORA ( PATROL ) - 120K CARTERPILA	PAC2	PREFEITURA MUNICIPAL
15	RETROESCAVADEIRA JCB	PAC2	PREFEITURA MUNICIPAL
16	Camioneta D-20 - GM	JLR-7323	PREFEITURA MUNICIPAL
17	Caminhão Caçamba PAC - IVECO/TECTOR 260E28	ODW -7352	PREFEITURA MUNICIPAL
18	PÁ CARREGADEIRA NEW HOLLAND W 130	PAC2	PREFEITURA MUNICIPAL
19	JEEP / RENEGADE 1.8 AUTOMATICO	RSI - 7A46	CONSELHO TUTELAR
20	VW / VOYAGE 1.6L MB5	QRU - 6I45	SECRETARIA DE SAUDE
21	RENAULT / MASTER MAIA AMB	SLN - 8F28	SECRETARIA DE SAUDE
22	FIAT / MOBI LIKE	SLR - 1G78	SECRETARIA DE SAUDE
23	FIAT / MOBI LIKE	SLN - 1G80	SECRETARIA DE SAUDE
24	AGRALE / A10000 P8	SLQ - 1F35	PREFEITURA MUNICIPAL
25	RENAULT / MASTER FL2 VRIOP	RSS - 1H73	SECRETARIA DE SAUDE

Tabela 15 – Frota de Veículos

### 3.3 - PRINCIPAIS NORMAS DE FUNCIONAMENTO

As normas de funcionamento são leis, decretos e demais normativas estabelecidos pelo poder público para orientar e regular diversas atividades dentro do território do município. Essas normas podem abranger uma variedade de áreas, incluindo comércio, serviços, construção, meio ambiente, saúde pública, educação, assistência social, entre outras. As normas de Brejo do Piauí são disponibilizadas através do portal da transparência e segue abaixo as principais com respectivos links:

DISCRIMINAÇÃO	NÚMERO	HIPERLINK
<b>Lei Orgânica Municipal</b>		<a href="https://brejodopiaui.pi.gov.br/brejodopiaui/informacoesgerais/leis?tipolei=441">https://brejodopiaui.pi.gov.br/brejodopiaui/informacoesgerais/leis?tipolei=441</a>
<b>Código Tributário do Município de Brejo do Piauí</b>	Lei Nº 207/202	<a href="https://brejodopiaui.pi.gov.br/brejodopiaui/informacoesgerais/leis?tipolei=437&amp;ano=2021&amp;page=3">https://brejodopiaui.pi.gov.br/brejodopiaui/informacoesgerais/leis?tipolei=437&amp;ano=2021&amp;page=3</a>
<b>Plano Municipal de Educação</b>		<a href="https://brejodopiaui.pi.gov.br/brejodopiaui/transparencia/documentos?layout=transparencia&amp;tipo=12">https://brejodopiaui.pi.gov.br/brejodopiaui/transparencia/documentos?layout=transparencia&amp;tipo=12</a>
<b>Plano Municipal de Saúde</b>		<a href="https://brejodopiaui.pi.gov.br/brejodopiaui/transparencia/documentos?layout=transparencia&amp;tipo=29">https://brejodopiaui.pi.gov.br/brejodopiaui/transparencia/documentos?layout=transparencia&amp;tipo=29</a>

<b>Relatório de Gestão Municipal de Saúde 2024</b>		<a href="https://transparencia.brejodopiaui.pi.gov.br/brejodopiaui/transparencia/documentos?layout=transparencia&amp;tipo=31">https://transparencia.brejodopiaui.pi.gov.br/brejodopiaui/transparencia/documentos?layout=transparencia&amp;tipo=31</a>
<b>Plano de Carreira e Remuneração do Magistério</b>	Lei Nº 201/2021	<a href="https://gestaofiscal.org/uploads/leis/7cf2c4aa647fd3c0634b8d4b0bcf4ff2.pdf">https://gestaofiscal.org/uploads/leis/7cf2c4aa647fd3c0634b8d4b0bcf4ff2.pdf</a>
<b>Política Municipal do Meio Ambiente</b>	Lei Nº 190/2021	<a href="https://gestaofiscal.org/uploads/leis/24a2ae164607d6b5e27bf84476b305d8.pdf">https://gestaofiscal.org/uploads/leis/24a2ae164607d6b5e27bf84476b305d8.pdf</a>
<b>Demais leis disponíveis no portal da transparência</b>		<a href="https://transparencia.brejodopiaui.pi.gov.br/brejodopiaui/informacoesgerais/leis?tipolei=437">https://transparencia.brejodopiaui.pi.gov.br/brejodopiaui/informacoesgerais/leis?tipolei=437</a>

### 3.4 - TRANSPARENCIA MUNICIPAL

A transparência na gestão pública possibilita a fiscalização da sociedade e estender a participação popular na tomada de decisões. Além do aspecto ético e legal sobre compartilhar dados públicos com a sociedade, administrar o poder público de forma transparente se mostra também uma atitude estratégica.

Para o cumprimento da Lei de Acesso à Informação, o município utiliza dos meios e instrumentos legítimos que dispõe, sendo a divulgação através do sítio oficial da rede mundial de computadores (internet), disponível no link: <https://transparencia.brejodopiaui.pi.gov.br/brejodopiaui/transparencia> .

O principal objetivo do Portal da Transparência é ser uma ferramenta que permita ao cidadão conhecer, questionar e atuar, também, como fiscal da aplicação de recursos públicos. Acreditamos no papel da sociedade na fiscalização do poder público, ou seja, no controle social.

O município realiza Audiências Públicas periodicamente, e é incentivada a participação da população, tendo em vista que é por meio das audiências que grupos e indivíduos podem expressar pontos de vista e necessidades diretamente aos gestores públicos. Isso ajuda a melhorar o trabalho do poder público e traz mais poder à sociedade civil.

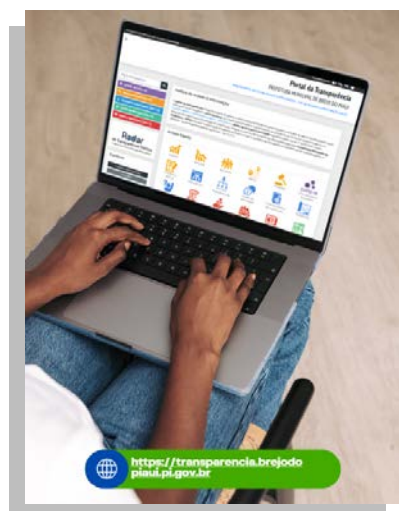

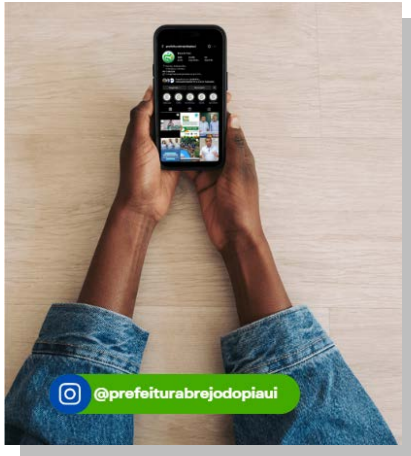

Outra ferramenta também utilizada por este município são as redes sociais, tendo em vista a comunicação direta com população e onde é possível disponibilizar anúncios, fotos, vídeos e chamadas para ações no município e o cidadão pode ter acesso às informações do ente público na palma de suas mãos e de onde estiver. As redes sociais utilizadas pelo município é o Instagram, disponível em: <https://www.instagram.com/prefeiturabrejodopiaui/> .

## AUDIÊNCIAS PÚBLICAS

### AÇÃO: AUDIÊNCIA PÚBLICA PARA DEMONSTRAÇÃO DAS METAS FISCAIS E APRESENTAÇÃO DA LDO



**Data:** 2025.

**DESCRIÇÃO DA AÇÃO E RESULTADOS ALCANÇADOS:** A Prefeitura Municipal realizou audiência pública na Câmara Municipal para demonstrar o cumprimento das metas fiscais referentes ao último quadrimestre do exercício financeiro de 2024, em conformidade com a Lei de Responsabilidade Fiscal. Na ocasião, também foi apresentada a proposta da Lei de Diretrizes Orçamentárias (LDO) para o exercício de 2026. A ação contribuiu para o fortalecimento da transparência na gestão fiscal e para a ampliação da participação popular.

- **AÇÃO: AUDIÊNCIA PÚBLICA PARA DISCUSSÃO DA ATUALIZAÇÃO DA LEI ORGÂNICA MUNICIPAL**



**Data:** 2025.

**DESCRIÇÃO DA AÇÃO E RESULTADOS ALCANÇADOS:** Foi realizada audiência pública na Câmara Municipal para discutir a atualização da Lei Orgânica, com a participação de representantes dos Poderes Executivo e Legislativo e da sociedade civil. O encontro possibilitou a apresentação de propostas voltadas ao aprimoramento da legislação municipal, fortalecendo a base legal e a participação popular.

- **AÇÃO: AUDIÊNCIA PÚBLICA PARA DEMONSTRAÇÃO DAS METAS FISCAIS E APRESENTAÇÃO DO PLANEJAMENTO ORÇAMENTÁRIO**



**Data:** 2025.

**DESCRIÇÃO DA AÇÃO E RESULTADOS ALCANÇADOS:** A Prefeitura realizou audiência pública para demonstrar o cumprimento das metas fiscais do exercício de 2025, bem como apresentar o Projeto da Lei Orçamentária Anual (LOA) para 2026 e o Plano Plurianual (PPA) 2026–2029. A ação fortaleceu a transparência fiscal e

contribuiu para o aprimoramento do planejamento governamental.

## **4 - PRIORIDADES E EXECUÇÃO DAS ATIVIDADES POR UNIDADE**

### **4.1 – CONTROLADORIA**

A controladoria geral do município é o órgão da administração direta responsável pela avaliação da eficiência e eficácia das ações Administrativas do Poder Executivo, cabendo-lhe a fiscalização contábil, orçamentária, operacional e patrimonial do município e das entidades da administração direta e indireta, quanto à legalidade, legitimidade, economicidade, aplicação de subvenções e renúncia de receita.

O controlador interno de Brejo do Piauí é peça central do funcionamento da gestão pública pois tem como função avaliar a eficácia do controle interno, realizar auditorias, identificar, avaliar e mitigar os possíveis riscos, garantir que as informações sobre as finanças municipais estejam disponíveis ao público, oferecer orientação e suporte técnico aos gestores municipais, implementação de medidas para prevenir e combater atos de corrupção e também avaliar resultados alcançados pela gestão municipal, comparando metas estabelecidas com resultados reais e fornecendo feedback para o aprimoramento contínuo das políticas e práticas de gestão.

#### **4.1.1 - PRINCIPAIS AÇÕES DESENVOLVIDAS – CONTROLADORIA:**

Em relação a estruturação dos serviços, foram desenvolvidas ações que buscaram prover uma infraestrutura adequada para fiscalização dos órgãos, a definição e preenchimento de quadro de servidores, a estruturação organizacional através da certificação e das gratificações, organização dos processos e do regimento interno e a ativação do Sistema de Controle Interno. Exerceu o controle e a fiscalização das contas públicas e elaborou os calendários de entrega de documentos e prestação de contas, supervisionando o encaminhamento para o Tribunal de Contas do Estado do Piauí -TCE/PI, nas datas corretas, todos os documentos e arquivos contendo dados e informações exigidas nas disposições emanadas daquela corte de contas.

	2024	2025
Quantidade de pareceres emitidos pela Controladoria Interna	13	13

Tabela 16 – Pareceres emitidos pela Controladoria Interna

	2024	2025
Processos Administrativos Internos	0	1

Tabela 17 – Processos Administrativos Internos

## 4.2 – GESTÃO DE GOVERNO

A Secretaria de Governo é órgão de assessoramento responsável pelas atividades de promoção, relações públicas, agenda de audiências e cerimônias, expedição e recebimento de correspondência oficial, bem como de transmissão das determinações emanadas do Prefeito aos demais órgãos da Administração Municipal, assessorando-o em todos os assuntos relacionados com o Governo.

### 4.2.1 - PRINCIPAIS AÇÕES DESENVOLVIDAS - GESTÃO DE GOVERNO:

O chefe de gabinete desempenhou uma série de atividades essenciais para a administração coordenando as atividades do gabinete do prefeito.

Esteve responsável por supervisionar as operações diárias do gabinete, garantindo que tudo funcione de forma eficiente e com agilidade.

Organizou a agenda do prefeito, tais como reuniões, compromissos e eventos, garantindo que o tempo do prefeito seja gerenciado de forma eficaz.

Facilitou a comunicação entre os diferentes departamentos da prefeitura, garantindo que as informações fluam adequadamente.

Organizou e coordenou reuniões, eventos e atividades do gabinete, garantindo que tudo ocorra conforme planejado

Esteve presente na organização e no acompanhamento de projetos e iniciativas estratégicas, garantindo que estivesse tudo alinhado com as prioridades do governo municipal. Na ausência do prefeito, esteve presente em reuniões, eventos ou outras situações, atuando como um representante autorizado.

## OUVIDORIA MUNICIPAL DE BREJO DO PIAUÍ: TRANSPARÊNCIA E PARTICIPAÇÃO DO CIDADÃO

A Ouvidoria Municipal de Brejo do Piauí reforça o compromisso da administração com a transparência e a escuta ativa da população. O canal permite que os cidadãos registrem sugestões, elogios e reclamações, fortalecendo o diálogo entre a comunidade e o poder público. O serviço está disponível por meio de **caixas coletoras nos órgãos públicos** e pelo telefone **(89) 98113-1900**, de segunda a sexta, das 8h às 12h.

### Resultados e Impacto:

- Fortalecimento da transparência na gestão pública.
- Maior participação da comunidade na melhoria dos serviços municipais.
- Agilidade na identificação e resolução de demandas da população.
- Promoção do controle social e da governança participativa.



EDUCAÇÃO



### 4.3- EDUCAÇÃO

A Secretaria de Educação tem como missão planejar, coordenar, supervisionar e avaliar as iniciativas educacionais da rede municipal, alinhando-se

às diretrizes da política educacional do Estado. Seu compromisso é oferecer um ensino de qualidade, promovendo o aprimoramento da educação básica e buscando reduzir a evasão escolar e o analfabetismo no município.

As informações contidas neste relatório são resultado do Plano de Ação Anual e do acompanhamento contínuo de cada setor por esta secretaria. Todas as ações são fundamentadas nas bases legais da Educação, seguindo normas e diretrizes estabelecidas. Além disso, diversas iniciativas foram desenvolvidas em parceria com a Assistência Social, a Secretaria de Saúde, programas estaduais e o governo federal. No exercício de **2025** o município contabilizou um total de **460 (quatrocentos e sessenta) alunos matriculados** entre os níveis de ensino Creche, Pré-Escola e Ensino Fundamental.

MATRÍCULAS NA EDUCAÇÃO BÁSICA		
ETAPA/MODALIDADE	QUANTIDADE DE MATRÍCULA 2024	QUANTIDADE DE MATRÍCULA 2025
Creche	96	85
Pré-Escola	105	90
Ensino Fundamental - Anos Iniciais	269	285
<b>TOTAL</b>	<b>470</b>	<b>460</b>

Quadro 05 – Matrículas na Educação Municipal - Fonte: SEMED.



Gráfico 08 – Matrículas na Educação Municipal - Fonte: SEMED.

## ALUNOS COM ATENDIMENTO EDUCACIONAL ESPECIALIZADO

O Atendimento Educacional Especializado (AEE) é um serviço da educação

especial que identifica, elabora e organiza recursos pedagógicos e de acessibilidade, com o objetivo de eliminar as barreiras que possam impedir a plena participação dos estudantes com deficiência, transtornos globais do desenvolvimento e altas habilidades/superdotação no ensino regular. No município de Brejo do Piauí, esse atendimento representa um compromisso com a inclusão e a garantia do direito à educação de qualidade para todos os alunos. A seguir, apresentam-se os dados referentes ao quantitativo de estudantes que necessitam do AEE na rede municipal de ensino:

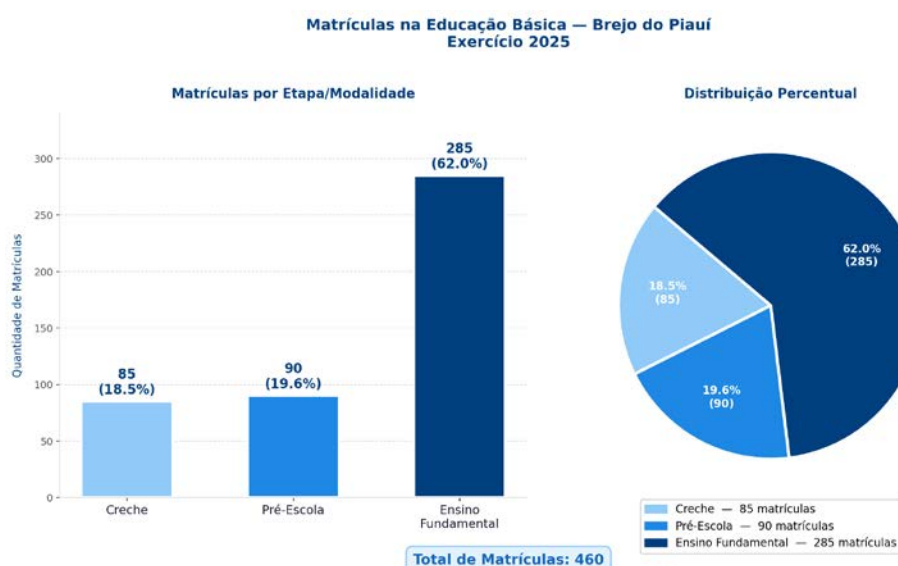
INDICADOR	QUANTIDADE	
	2024	2025
Matrículas de pessoas com deficiência e transtornos	32	16
Alunos com atendimento educacional especializado (AEE)	32	14
Percentual de alunos com atendimento educacional especializado	9%	4%
Número de salas de Atendimento Educacional Especializado	0	02

Quadro 06 – Quadro Alunos com Atendimento Educacional Especializado - Fonte: SEMED.

Atendimento Educacional Especializado (AEE)  
Município de Brejo do Piauí – 2024 vs 2025



Gráfico 09 – Gráfico Alunos com Atendimento Educacional Especializado - Fonte: SEMED.

## REDE DE ENSINO

Para atender esta quantidade de alunos o município conta com a estrutura de a seguir:

REDE DE ENSINO		
TIPO DE ESTABELECIMENTO	LOCALIZAÇÃO	
	URBANA	RURAL
Unidades Escolares que oferecem Educação Infantil	01	04

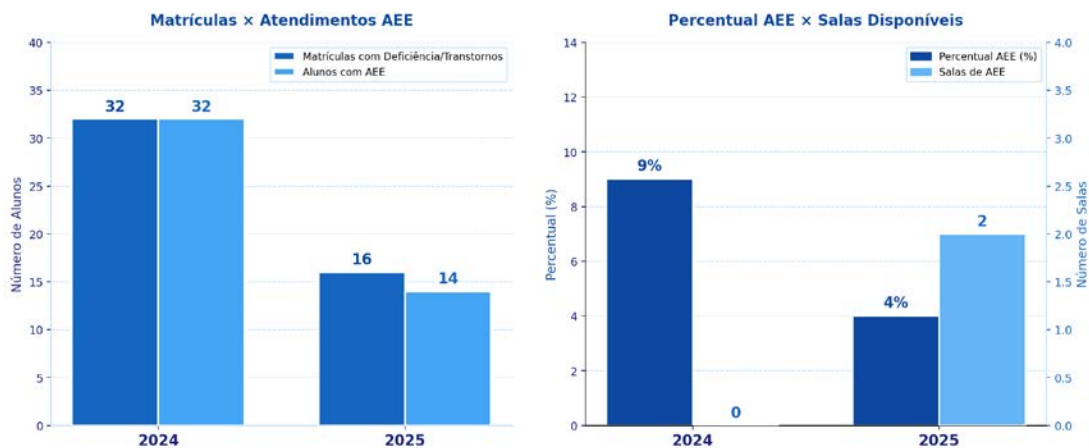
<b>Escolas Municipais que oferecem Ensino Fundamental</b>	02	04
<b>Total de Escolas</b>	<b>03</b>	<b>04</b>

Quadro 07 – Estabelecimentos Educacionais - Fonte: SEMED, INEP.

Atualmente a secretaria de educação conta com servidores, dentre eles: professores, servidores de apoio da educação básica e servidores comissionados. Para melhor entendimento segue quadro abaixo:

<b>PROFESSORES E SERVIDORES DE APOIO A EDUCAÇÃO BÁSICA</b>		
<b>CARGO</b>	<b>QUANTIDADE 2024</b>	<b>QUANTIDADE 2025</b>
<b>Professores Efetivos</b>	47	60
<b>Professores Contratados</b>	07	00
<b>Apoio Efetivo</b>	04	00
<b>Apoio Contratado</b>	12	13
<b>TOTAL</b>	<b>70</b>	<b>73</b>

Quadro 08 – Quadro de professores e servidores da educação - Fonte: SEMED.

<b>QUADRO DE FUNCIONÁRIO</b>		
<b>QUANTIDADES</b>	<b>QUANTIDADE EM 2024</b>	<b>QUANTIDADE EM 2025</b>
Supervisoras	01	02
Diretores	06	07
Secretários de escolas	06	05
Professores	47	60
Vigias	09	09
Zeladoras/ merendeiras	36	30
Motorista	13	05
Nutricionista	01	01
<b>TOTAL</b>	<b>119</b>	<b>119</b>

Quadro 09 – Quadro de funcionários - Fonte: SEMED

## **ÍNDICE DE DESENVOLVIMENTO DA EDUCAÇÃO BÁSICA (IDEB)**

O Índice de Desenvolvimento da Educação Básica (IDEB) é divulgado a cada dois anos e calculado pelo INEP (Instituto Nacional de Estudos e Pesquisas Educacionais Anísio Teixeira). Ele reflete o desempenho de estados e municípios brasileiros no que diz respeito aos avanços na aprendizagem da educação básica (Ensino Fundamental e Médio) da Rede Nacional de Ensino. O Brasil tem uma meta de 6 pontos no IDEB, equivalente aos resultados alcançados por países desenvolvidos.

Em agosto do ano de 2024 foi divulgado o resultado do IDEB referente ao ano de 2023, no qual o município de Brejo do Piauí obteve a nota de 5,4 nos anos

iniciais, conforme evolução abaixo:

		META OBSERVADA		
IDEB	Segmento	2019	2021	2023
Ensino Fundamental	Anos iniciais	4,7	Sem dados	5,4
	Anos finais	4	4,1	4,9

Quadro 10 – Índice Ideb. Fonte: Fonte: IDEB , INEP.

O município de Brejo do Piauí tem implementado uma série de políticas e programas para tentar melhorar o IDEB, incluindo investimentos em infraestrutura escolar, formação de professores, currículo e material didático, entre outros. Segue abaixo evolução:



Gráfico 10 - Evolução do Ideb – Fonte: Fonte: IDEB, INEP.

## - RELAÇÃO DE UNIDADES ESCOLARES DO MUNICÍPIO DE BREJO DO PIAUÍ:

### UNID ESC COSMO COSTA

LOCALIDADE SAO GONCALO, SN ZONA RURAL. 64895-000 Brejo do Piauí - PI.  
Rede municipal / Rural

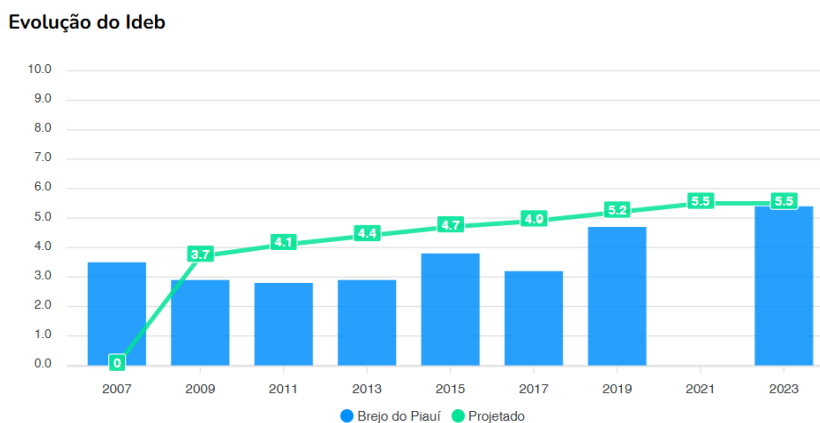
### UNID ESC GENOVEVA CRONEMBERGER

AVENIDA JOSE GOMES CHAVES, S/N PROXIMO AO SAO JOSE. CENTRO.  
64895-000 Brejo do Piauí - PI.  
Rede municipal / Urbana

### UNID ESC HERMINIO ALVES

LOCALIDADE CAPIVARA, 64895-000 Brejo do Piauí - PI.  
Rede municipal / Rural

### UNID ESC PEDRO FRANCISCO DOS SANTOS

LOCALIDADE CALEMBRE, S/N ZONA RURAL. 64895-000 Brejo do Piauí - PI.  
Rede municipal / Rural

### UNID ESC SAO JOSE

AVENIDA JOSE GOMES CHAVES, S/N CENTRO. 64895-000 Brejo do Piauí - PI.  
Rede municipal / Urbana

### UNID ESC STO ANTONIO

LOCALIDADE PIRIPIRI, SN ZONA RURAL. 64895-000 Brejo do Piauí - PI.  
Rede municipal / Rural

### UNIDADE ESC PROFESSOR ABELARDO PEREIRA

AVENIDA JOSE GOMES CHAVES, S/N ZONA URBANA. CENTRO. 64895-000  
Brejo do Piauí - PI.  
Rede estadual / Urbana

## - PROGRAMAS DESENVOLVIDOS EM 2025

### ALIMENTAÇÃO ESCOLAR

Valores Repassados	Fonte	Público Alvo
R\$ 173.997,10	Recursos Próprios	Creche, Pré-Escola, Ensino Fundamental e EJA
R\$ 184.783,43	FNDE/PNAE	Creche, Pré-Escola, Ensino Fundamental e EJA

**OBS: A rede municipal de ensino de Brejo do Piauí cumpriu durante todo o ano letivo a distribuição de merenda escolar e adquiriu também produtos da Agricultura Familiar.**

Tabela 18 – Alimentação Escolar – Fonte: FNDE

SEGMENTO DE ENSINO	REFEIÇÕES OFERTADAS	ALUNOS BENEFICIADOS
Ensino Infantil - Creche	51.000	85
Ensino Infantil – Pré-Escola	54.000	90
Ensino Fundamental	392.400	654
Ensino Integral	497.400	829
TOTAL	497.400	829

Tabela 19 – Alimentação Escolar – Refeições Ofertadas x Alunos Beneficiados – Fonte: SEMED

### TRANSPORTE ESCOLAR

Valores Repassados	Fonte	Público Alvo
R\$ 66.854,24	FNDE/PNAE	Creche, Pré-Escola, Ensino Fundamental e EJA
R\$ 662.334,63	Demais Recursos	Creche, Pré-Escola, Ensino Fundamental e EJA

**OBS: A rede municipal de ensino de Brejo do Piauí cumpriu durante todo o ano letivo o fornecimento do Transporte Escolar aos alunos que necessitavam do mesmo.**

Tabela 20 – Transporte Escolar – Fonte: FNDE

### PROGRAMAS EDUCACIONAIS DE APOIO AO ENSINO:

- Programa de Ações Articuladas (Lei nº 12.695/2012);
- Programa Nacional do Transporte Escolar (Lei nº 10.880/2004);
- Programa Nacional da Alimentação Escolar (Lei nº 11.947/2009);
- Programa Dinheiro Direto na Escola (Lei nº 11.947/2009);
- Salário-Educação: Quotas municipais (Lei nº 11.457, de 16 de março de 2007)
- Escola em Tempo Integral - ETI, Lei Nº 14.640/2023, Fomento De Matr. Em Redes e Sistemas de Ensino;
- Proinfância - Creches - Programa Proinfância - Construção De Creches;

### CAPACITAÇÃO

ÁREAS/ ETAPAS EDUCAÇÃO	ANOS	QUANT. TURMAS	QUANT. ENCONTROS	CARGA HORÁRIA (H)	Nº PROF. BENEFICIADOS
<b>BÁSICA</b>	<b>ESCOLARES</b>				
TODAS AS ETAPAS (Semana Pedagógica)	Da Educação Infantil ao Ensino Fundamental	20	03	24	60
PPAIC - Educação Infantil e Ciclo de Alfabetização	Da Educação Infantil ao Ensino Fundamental Menor		06	16	34

Tabela 21 – Capacitação – Fonte: SEMED

### PPAIC - Programa Piauiense de Alfabetização na Idade Certa

### SONDAGEM DA EDUCAÇÃO INFANTIL

LEITURA/ORALIDADE e ESCRITA (PROGRESSÃO DO DESENVOLVIMENTO)																
QUANTIDADE DE ALUNOS	Níveis de desenvolvimento de leitura, compreensão, interação e interpretação.			Habilidade de consciência fonológica.			Níveis iniciais de compreensão e notação			Oralidade: Conhecimentos sobre a linguagem escrita e gêneros textuais.			Tratamento matemático			
	D	ED	ND	D	ED	ND	D	ED	ND	D	ED	ND	D	ED	ND	
71	49	16	06	53	12	06	54	12	05	53	13	05	55	14	02	

Tabela 22 – Sondagem da Educação Infantil – Fonte: SEMED

**LEGENDAS:** D – Desenvolvida; ED – Em desenvolvimento; ND – Não Desenvolvida.

AVALIAÇÃO DE LEITURA – CICLO DE ALFABETIZAÇÃO – 1º E 2º ANO EF.

ALUNOS	ALUNOS	NRL	RAL	RA	RS	LP	LTSF	LTCF
--------	--------	-----	-----	----	----	----	------	------

PREVISTOS	PRESENTES							
90	90	0	11	05	04	30	15	25

LEGENDA: **NRL** – Não Reconhece Letras; **RAL** – Reconhece Algumas Letras; **RA** – Reconhece algumas letras; **RS** – Reconhece sílabas; **LP** – Lê Palavras; **LTSF** – Leitor de texto sem fluência; **LTCF** – Leitor de texto com fluência.

### PROJETO: SOLETRANDO PROJETO DE LEITURA E ESCRITA

#### • RESULTADOS ALCANÇADOS:

- ✓ Ampliação do interesse dos estudantes pela leitura e pela escrita como formas de expressão, conhecimento e valorização da própria história.
- ✓ Fortalecimento do sentimento de pertencimento e identidade cultural dos alunos em relação ao município de Brejo do Piauí-PI.
- ✓ Produção de diferentes gêneros textuais (relatos, crônicas, entrevistas, poemas, reportagens, entre outros) inspirados na história e nas memórias da comunidade local.
- ✓ Envolvimento da comunidade escolar e das famílias nas atividades de leitura, pesquisa e produção textual.
- ✓ Melhoria no desempenho dos alunos em atividades de leitura e escrita, refletida na maior autonomia e criatividade na produção textual.
- ✓ Ampliação da autoestima e do senso de autoria dos estudantes.

### AVALIAÇÕES DO COMPROMISSO NACIONAL DE ALFABETIZAÇÃO – CNCA.

ANO	TIPO DE AVALIAÇÃO	QUANT. DE ALUNOS AVALIADOS	DEFASAGEM	APRENDIZADO INTERMÉDIAIO	APRENDIZADO ADEQUADO
1º ANO	LINGUA PORTUGUESA - LEITURA	52	01	05	46
	MATEMÁTICA	52	01	09	42
2º ANO	LINGUA PORTUGUESA - LEITURA	32	03	10	19
	MATEMÁTICA	32	03	04	25
3º ANO	LINGUA PORTUGUESA - LEITURA	51	11	16	24
	MATEMÁTICA	50	13	20	17
4º ANO	LINGUA PORTUGUESA - LEITURA	65	10	28	27
	MATEMÁTICA	61	30	15	16
5º ANO	LINGUA PORTUGUESA - LEITURA	57	07	20	30
	MATEMÁTICA	57	16	18	23
6º ANO	LINGUA PORTUGUESA - LEITURA	46	19	10	17
	MATEMÁTICA	44	18	19	7

7º ANO	LINGUA PORTUGUESA - LEITURA	60	18	21	21
	MATEMÁTICA	59	21	19	19
8º ANO	LINGUA PORTUGUESA - LEITURA	45	30	10	05
	MATEMÁTICA	45	32	08	05
9º ANO	LINGUA PORTUGUESA - LEITURA	39	19	13	07
	MATEMÁTICA	38	15	14	9

Tabela 23 – Avaliações do Compromisso Nacional de Alfabetização – CNCA



#### 4.3.1 - PRINCIPAIS AÇÕES DESENVOLVIDAS EM 2025 – EDUCAÇÃO:

- **AÇÃO: PARTICIPAÇÃO DA EQUIPE DA EDUCAÇÃO NA JORNADA PEDAGÓGICA DA UNDIME-PI**



Data: janeiro/2025.

**DESCRIÇÃO DA AÇÃO E RESULTADOS ALCANÇADOS:** A equipe da Secretaria Municipal de Educação participou da Jornada Pedagógica promovida pela União dos

Dirigentes Municipais de Educação do Piauí, realizada em Teresina-PI. O encontro reuniu gestores e técnicos educacionais para discutir estratégias voltadas à melhoria da qualidade da educação. A participação contribuiu para atualização técnica da equipe e fortalecimento do planejamento das ações educacionais da rede municipal.

- **AÇÃO: PARTICIPAÇÃO NO ENCONTRO ESTADUAL DE PROFESSORES ALFABETIZADORES – PPAIC**



**Data:** abril/2025.

**DESCRIÇÃO DA AÇÃO E RESULTADOS ALCANÇADOS:** Profissionais da rede municipal participaram do Encontro Estadual de Professores Alfabetizadores e da celebração dos quatro anos do Programa Piauiense de Alfabetização na Idade Certa (PPAIC). O evento promoveu troca de experiências e discussão de práticas pedagógicas voltadas ao processo de alfabetização, contribuindo para o fortalecimento das estratégias educacionais desenvolvidas no município.

- **AÇÃO: RECONHECIMENTO DO MUNICÍPIO COM O PRÊMIO ALFA-10**



**Data:** 2025.

**DESCRIÇÃO DA AÇÃO E RESULTADOS ALCANÇADOS:** A rede municipal de ensino foi contemplada com o Prêmio Alfa-10, concedido às escolas que apresentam avanços nos indicadores de alfabetização dos estudantes dos anos iniciais do ensino fundamental. O reconhecimento evidencia o trabalho pedagógico desenvolvido nas unidades escolares e fortalece as políticas voltadas à melhoria da aprendizagem.

- **AÇÃO: COMEMORAÇÃO DA PÁSCOA NA EDUCAÇÃO INFANTIL**



**Data:** abril/2025.

**DESCRIÇÃO DA AÇÃO E RESULTADOS ALCANÇADOS:** Unidades da educação infantil promoveram atividades pedagógicas em comemoração à Páscoa, envolvendo as crianças em ações lúdicas e educativas relacionadas à data. A iniciativa contribuiu para o desenvolvimento social e pedagógico das crianças atendidas.

- **AÇÃO: ATIVIDADES EM ALUSÃO AO DIA DO LIVRO INFANTIL**



**Data:** abril/2025.

**DESCRIÇÃO DA AÇÃO E RESULTADOS ALCANÇADOS:** Escolas da rede municipal realizaram atividades em alusão ao Dia do Livro Infantil, com ações voltadas ao incentivo à leitura e valorização da literatura no ambiente escolar. A iniciativa estimulou o hábito da leitura e fortaleceu as práticas pedagógicas desenvolvidas nas unidades de ensino.

- **AÇÃO: PLANEJAMENTO PEDAGÓGICO DA REDE MUNICIPAL E FORMAÇÃO DO PROGRAMA CRIANÇA ALFABETIZADA**



**Data:** maio/2025.

**DESCRIÇÃO DA AÇÃO E RESULTADOS ALCANÇADOS:** Encontro de planejamento pedagógico com profissionais da rede municipal, ocasião em que também foi promovida formação voltada aos professores da educação infantil no âmbito do Programa Criança Alfabetizada. A ação contribuiu para o fortalecimento do planejamento educacional e para a qualificação dos profissionais da rede.

- **AÇÃO: PARTICIPAÇÃO DA EQUIPE MUNICIPAL EM FORMAÇÃO DO PPAIC**



**Data:** maio/2025.

**DESCRIÇÃO DA AÇÃO E RESULTADOS ALCANÇADOS:** A equipe municipal do Programa Piauiense de Alfabetização na Idade Certa participou de percurso formativo promovido pela Gerência Regional de Educação. O encontro abordou estratégias pedagógicas voltadas à alfabetização e ao planejamento educacional, contribuindo para a atualização da equipe.

- **AÇÃO: PALESTRA MOTIVACIONAL COM ESTUDANTES DA REDE MUNICIPAL**



**Data:** maio/2025.

**DESCRIÇÃO DA AÇÃO E RESULTADOS ALCANÇADOS:** Foi realizada palestra motivacional com estudantes da rede municipal de ensino, com o objetivo de incentivar a permanência na escola e a construção de projetos de vida. A ação fortaleceu as iniciativas educacionais voltadas à formação integral dos alunos.

- **AÇÃO: ATIVIDADES PEDAGÓGICAS EM ALUSÃO AO DIA MUNDIAL DO MEIO AMBIENTE**



**Data:** junho/2025.

**DESCRIÇÃO DA AÇÃO E RESULTADOS ALCANÇADOS:** As escolas da rede municipal desenvolveram atividades educativas voltadas à conscientização ambiental e incentivo a práticas sustentáveis. A iniciativa contribuiu para fortalecer a educação ambiental no ambiente escolar.

- **AÇÃO: CURSO DE PRODUÇÃO CASEIRA DE DOCES E SALGADOS PARA ESTUDANTES DA EJA**



**Data:** maio/2025.

**DESCRIÇÃO DA AÇÃO E RESULTADOS ALCANÇADOS:** Estudantes da Educação de Jovens e Adultos participaram de curso de produção caseira de alimentos realizado em parceria com o Serviço Nacional de Aprendizagem Rural. A iniciativa possibilitou a qualificação dos participantes e incentivou oportunidades de geração de renda.

- **AÇÃO: ATIVIDADE PEDAGÓGICA COM DESAFIOS MATEMÁTICOS NO EJA**



**Data:** 2025.

**DESCRIÇÃO DA AÇÃO E RESULTADOS ALCANÇADOS:** Estudantes do EJA participaram de atividade pedagógica com desafios matemáticos utilizando jogos educativos. A ação estimulou o raciocínio lógico e fortaleceu a aprendizagem da matemática de forma lúdica.

- **AÇÃO: REALIZAÇÃO DO 4º PERCURSO FORMATIVO DO PPAIC**



**Data:** junho/2025.

**DESCRIÇÃO DA AÇÃO E RESULTADOS ALCANÇADOS:** Foi realizado encontro formativo do Programa Piauiense de Alfabetização na Idade Certa com profissionais da Educação Infantil e do Ciclo de Alfabetização. O momento promoveu troca de experiências e fortalecimento das práticas pedagógicas.

- **AÇÃO: ENCONTRO PEDAGÓGICO COM PROFISSIONAIS DA REDE MUNICIPAL**



**Data:** agosto/2025.

**DESCRIÇÃO DA AÇÃO E RESULTADOS ALCANÇADOS:** A Secretaria Municipal de Educação realizou encontro pedagógico para alinhamento das ações educacionais e planejamento das atividades do segundo semestre letivo. A iniciativa fortaleceu o planejamento pedagógico das unidades escolares.

- **AÇÃO: REALIZAÇÃO DO III SEMINÁRIO MUNICIPAL DO PPAIC**



**Data:** agosto/2025.

**DESCRIÇÃO DA AÇÃO E RESULTADOS ALCANÇADOS:** Foi realizado seminário municipal voltado ao fortalecimento das práticas pedagógicas no processo de alfabetização. O evento promoveu troca de experiências e discussão de estratégias educacionais voltadas à melhoria da aprendizagem.

- **AÇÃO: ENCONTRO FORMATIVO COM PROFESSORES DA EJA DA ZONA RURAL**



**Data:** setembro/2025.

**DESCRIÇÃO DA AÇÃO E RESULTADOS ALCANÇADOS:** A Secretaria Municipal

de Educação realizou encontro formativo com professores da modalidade Educação de Jovens e Adultos que atuam na zona rural. A atividade contribuiu para o aprimoramento das metodologias de ensino e acompanhamento da aprendizagem.

- **AÇÃO: PARTICIPAÇÃO EM FORMAÇÃO DO PROGRAMA CRIANÇA ALFABETIZADA**



**Data:** setembro/2025.

**DESCRIÇÃO DA AÇÃO E RESULTADOS ALCANÇADOS:** Profissionais da rede municipal participaram de encontro formativo voltado ao fortalecimento das ações de alfabetização e recomposição das aprendizagens. A participação contribuiu para atualização pedagógica da equipe.

- **AÇÃO: PARTICIPAÇÃO NO SEMINÁRIO REGIONAL DO PPAIC**



**Data:** setembro/2025.

**DESCRIÇÃO DA AÇÃO E RESULTADOS ALCANÇADOS:** Representantes da educação municipal participaram do seminário regional do Programa Piauiense de

Alfabetização na Idade Certa. O evento promoveu troca de experiências entre municípios e discussão de estratégias pedagógicas.

- **AÇÃO: PALESTRA EM ALUSÃO AO SETEMBRO AMARELO**



**Data:** setembro/2025.

**DESCRIÇÃO DA AÇÃO E RESULTADOS ALCANÇADOS:** Unidade de educação infantil promoveu palestra voltada à valorização da vida e à promoção da saúde mental no ambiente escolar. A iniciativa proporcionou momento de reflexão e conscientização entre os profissionais da educação.

- **AÇÃO: GINCANA DOS DESCRITORES COM ESTUDANTES DO 5º ANO**



**Data:** 2025.

**DESCRIÇÃO DA AÇÃO E RESULTADOS ALCANÇADOS:** Estudantes do ensino fundamental participaram de atividade pedagógica voltada ao fortalecimento das habilidades avaliadas nas avaliações externas. A gincana promoveu aprendizado dinâmico e incentivo ao trabalho em equipe.

- **AÇÃO: GINCANA DOS DESCRITORES COM ESTUDANTES DO 9º ANO**



**Data:** 2025.

**DESCRIÇÃO DA AÇÃO E RESULTADOS ALCANÇADOS:** Estudantes participaram de atividade pedagógica voltada ao reforço das competências avaliadas em avaliações externas. A iniciativa estimulou a participação ativa dos alunos e reforçou conteúdos trabalhados em sala de aula.

- **AÇÃO: CAPACITAÇÃO DE AUXILIARES DE TURMAS E MONITORAS DE TRANSPORTE ESCOLAR**



**Data:** 2025

**DESCRIÇÃO DA AÇÃO E RESULTADOS ALCANÇADOS:** A Secretaria Municipal de Educação realizou capacitação voltada às auxiliares de turmas e monitoras do transporte escolar, com carga horária de 20 horas, contemplando aproximadamente 40 servidores atuantes na Educação Infantil e no Ensino Fundamental. A ação teve como objetivo aprimorar o acompanhamento dos alunos, fortalecer as práticas de

cuidado e garantir maior segurança no transporte escolar. A iniciativa contribuiu para a melhoria da qualidade dos serviços prestados e para o fortalecimento do apoio ao processo educacional nas unidades da rede municipal.

- **AÇÃO: REALIZAÇÃO DO 7º PERCURSO FORMATIVO DO PPAIC**



**Data:** outubro/2025.

**DESCRIÇÃO DA AÇÃO E RESULTADOS ALCANÇADOS:** Foi realizado encontro formativo voltado ao fortalecimento das práticas pedagógicas da Educação Infantil e do Ciclo de Alfabetização. A ação promoveu reflexão e alinhamento das estratégias educacionais da rede.

- **AÇÃO: CAPACITAÇÃO DE MANIPULADORAS DE ALIMENTOS E AUXILIARES DE LIMPEZA**



**Data:** 2025.

**DESCRIÇÃO DA AÇÃO E RESULTADOS ALCANÇADOS:** A Secretaria Municipal de Educação realizou capacitação destinada às manipuladoras de alimentos e auxiliares de limpeza da rede municipal de ensino, com carga horária de 20 horas, contemplando aproximadamente 40 servidores atuantes na Educação Infantil e no

Ensino Fundamental. A ação teve como objetivo orientar quanto às boas práticas de higiene, manipulação de alimentos e organização dos ambientes escolares. A iniciativa contribuiu para a melhoria das condições sanitárias, segurança alimentar dos alunos e qualidade dos serviços prestados nas unidades escolares.

- **AÇÃO: ATIVIDADE EM ALUSÃO AO DIA NACIONAL DO LIVRO NA EJA**



**Data:** outubro/2025.

**DESCRIÇÃO DA AÇÃO E RESULTADOS ALCANÇADOS:** Estudantes da Educação de Jovens e Adultos participaram de atividade voltada ao incentivo à leitura e valorização da literatura. A ação estimulou o hábito da leitura e o interesse pela produção literária.

- **AÇÃO: REALIZAÇÃO DO 8º PERCURSO FORMATIVO DO PPAIC**



**Data:** novembro/2025.

**DESCRIÇÃO DA AÇÃO E RESULTADOS ALCANÇADOS:** Foi realizado o último encontro formativo do PPAIC no ano de 2025, reunindo gestores e professores da

rede municipal. A atividade contribuiu para avaliação das ações desenvolvidas e alinhamento das estratégias pedagógicas.

- **AÇÃO: PROJETO DE EDUCAÇÃO FINANCEIRA NA ESCOLA**



**Data:** 2025.

**DESCRIÇÃO DA AÇÃO E RESULTADOS ALCANÇADOS:** Unidade escolar desenvolveu projeto de educação financeira com atividades voltadas ao ensino da matemática de forma dinâmica. A iniciativa estimulou o raciocínio lógico e a participação ativa dos estudantes.

- **AÇÃO: REALIZAÇÃO DO PROJETO SOLETRANDO**



**Data:** 2025.

**DESCRIÇÃO DA AÇÃO E RESULTADOS ALCANÇADOS:** Foi realizado projeto pedagógico voltado ao desenvolvimento das habilidades de leitura e escrita por meio de atividades de soletração. A ação contribuiu para ampliação do vocabulário e fortalecimento da aprendizagem da língua portuguesa.

- **AÇÃO: VISITA PEDAGÓGICA AO PARQUE NACIONAL SERRA DA CAPIVARA**



**Data:** novembro/2025.

**DESCRIÇÃO DA AÇÃO E RESULTADOS ALCANÇADOS:** Estudantes da rede municipal participaram de visita pedagógica ao Parque Nacional Serra da Capivara, ampliando conhecimentos sobre patrimônio histórico, cultural e ambiental do Estado do Piauí.

- **AÇÃO: PROJETO DE LEITURA E ESCRITA “CONHECENDO NOSSA HISTÓRIA: BREJO DO PIAUÍ”**



**Data:** novembro/2025.

**DESCRIÇÃO DA AÇÃO E RESULTADOS ALCANÇADOS:** Foi realizado projeto pedagógico voltado ao incentivo à leitura e valorização da história local. A atividade promoveu apresentações culturais e ações educativas que estimularam o protagonismo estudantil e a integração da comunidade escolar.

- **AÇÃO: DESCRIÇÃO DA AÇÃO E RESULTADOS ALCANÇADOS: AÇÃO: REALIZAÇÃO DO PROJETO SOLETRANDO 2025 NA REDE MUNICIPAL DE ENSINO**



**Data:** novembro/2025.

**DESCRIÇÃO DA AÇÃO E RESULTADOS ALCANÇADOS:** As unidades escolares da rede municipal de ensino desenvolveram o Projeto Soletrando 2025, atividade pedagógica voltada ao fortalecimento das habilidades de leitura e escrita entre os estudantes. A iniciativa foi realizada nas escolas da rede municipal, promovendo dinâmicas de soletração que incentivaram o domínio da língua portuguesa e o desenvolvimento do vocabulário. A ação proporcionou momentos de aprendizagem, integração e participação ativa dos alunos, estimulando o interesse pela leitura e pela escrita de forma lúdica e educativa. Como resultado, observou-se o fortalecimento das competências linguísticas dos estudantes e o incentivo a práticas pedagógicas voltadas à melhoria da aprendizagem.

- **AÇÃO: FORMATURA DA EDUCAÇÃO INFANTIL**



**Data:** dezembro/2025.

**DESCRIÇÃO DA AÇÃO E RESULTADOS ALCANÇADOS:** A rede municipal realizou solenidade de formatura da Educação Infantil, celebrando a conclusão dessa etapa escolar. O evento valorizou o desenvolvimento educacional das crianças e fortaleceu a integração entre escola e família.

- **AÇÃO: RECONHECIMENTO NACIONAL NA ÁREA DA EDUCAÇÃO E ARTICULAÇÃO INSTITUCIONAL EM BRASÍLIA**



**Data:** 2025.

**DESCRIÇÃO DA AÇÃO E RESULTADOS ALCANÇADOS:** Durante agenda oficial em Brasília-DF, o Prefeito Municipal participou de eventos voltados aos gestores municipais e recebeu o Selo Ouro do Compromisso Nacional Criança Alfabetizada, reconhecimento concedido aos municípios que se destacam na promoção de políticas públicas de alfabetização. Na ocasião, também realizou visita institucional ao deputado federal Castro Neto, oportunidade em que foram discutidas pautas de interesse do município. A ação resultou no reconhecimento nacional das iniciativas educacionais e no fortalecimento das articulações institucionais para captação de recursos.

**SAÚDE**



#### **4.4 – SAÚDE**

O Sistema Único de Saúde (SUS) reúne ações e serviços de saúde prestados por órgãos públicos federais, estaduais e municipais, com o objetivo de garantir

atendimento universal, integral e humanizado à população. Entre suas principais diretrizes estão o fortalecimento da Atenção Primária por meio da Estratégia Saúde da Família, a oferta gratuita de medicamentos essenciais, a integração entre os diferentes níveis de atenção, a regulação de consultas e exames especializados e o uso eficiente dos recursos públicos, visando maior qualidade e resolutividade no atendimento. No município de Brejo do Piauí, a Estratégia Saúde da Família representa o principal eixo da Atenção Primária à Saúde, estruturada de forma territorializada e planejada para otimizar o trabalho das equipes, garantindo acompanhamento contínuo das famílias e o desenvolvimento de ações de promoção, prevenção e cuidado, assegurando um atendimento mais próximo, eficiente e adequado às reais necessidades da população em suas áreas de abrangência. Para o atendimento de saúde da população o município conta com os estabelecimentos listados a seguir:

UNIDADES	CNES
LRPD DE BREJO DO PIAUI	0940127
SESB DE BREJO DO PIAUI	4449045
SMS DE BREJO DO PIAUI	9147608
UBS MARIA RIBEIRO DA CRUZ	2407124
UNID. BASICA DE SAUDE MARIA RODRIGUES DE NOVAIS	9692029
UNIDADE DE TELESSAUDE DE BREJO DO PIAUI	7683812
VIGILANCIA SANITARIA DE BREJO DO PIAUI	7686641

Quadro 11 – Estabelecimentos de Saúde Existentes - Fonte: CNES

Para atendimento da população a Secretária Municipal de Saúde conta com 26 (vinte e seis) servidores ativos, conforme distribuídos abaixo:

DISTRIBUIÇÃO	
<b>EFETIVOS</b>	23
<b>COMISSIONADOS</b>	3

Quadro 12 – Quadro de funcionários - Fonte: Sec. Mun. de Saúde

TIPO DE EQUIPE	QUANTIDADE
Estratégia Saúde da Família – ESF	2
Equipe Multiprofissional na Atenção Primária – EMULTI Estratégica	1
Estratégia Saúde Bucal – ESB	2

Quadro 13 – Equipes de Saúde - Fonte: Sec. Mun. de Saúde

A Secretaria Municipal de Saúde também conta com frota de veículo que tem como finalidade apoiar diversas operações e serviços essenciais relacionados à saúde pública dentro do âmbito municipal. Segue abaixo relação de veículos:

VEÍCULOS	TOTAL
AMBULÂNCIA (VAN)	2
CARRO 4X4 PARA TRANSPORTE DE PACIENTES	-
CARRO DE PASSEIO PARA TRANSPORTE DE PACIENTES	5
TRANSPORTE SANITÁRIO (VAN)	1
<b>TOTAL</b>	<b>8</b>

Quadro 14 – Quadro de veículos - Fonte: Sec. Mun. de Saúde

Para tornar a assistência à saúde mais qualificada e eficaz, a Secretaria de Saúde deste município, em 2025, manteve e aderiu à estratégias e programas, muitos dos quais recomendados pelo Ministério da Saúde, para fortalecimento das diversas abordagens no cenário da saúde conforme a seguir.

### ESTRATÉGIA SAÚDE DA FAMÍLIA

No município de Brejo do Piauí a Estratégia de Saúde da Família (ESF) é uma política prioritária dentro da atenção primária à saúde distribuída em seu território, compreendendo-o como espaço organizativo dos seus processos de trabalho e das suas práticas, considerando-se uma atuação em uma delimitação espacial previamente determinada.

O município de Brejo do Piauí – PI com população 2022 divulgada pelo IBGE tem 3.904 habitantes distribuídos entre a Zona Urbana e Rural, que são assistidas pelas suas respectivas unidades e equipes de Saúde. Demonstra-se abaixo as principais ações desenvolvidas pelas equipes de saúde da família, ao longo dos três quadrimestres do ano de 2025:

TIPO DE ATENDIMENTO	2024	2025
Atendimento Odontológico	2.025	2.099
Atendimento Médico	2.428	5.034
Atendimento de Enfermagem	2.542	4.811
Visitas Domiciliares	39.741	47.427
Próteses Dentárias	286	266
Atividade Coletiva	1	42
<b>TOTAL</b>	<b>49.047</b>	<b>61.704</b>

Tabela 24 - Principais ações desenvolvidas pelas equipes dos ESFs. Fonte: Sec. Mun. De Saúde.

## RELATÓRIO DE ATENDIMENTOS EM SAÚDE

Brejo do Piauí | Comparativo 2024 x 2025



Gráfico 11 - Principais ações desenvolvidas pelas equipes dos ESFs. Fonte: Sec. Mun. De Saúde.

O município de Brejo do Piauí registrou um crescimento expressivo nos atendimentos de saúde em 2025, totalizando 61.704 atendimentos contra 49.047 em 2024, um aumento de 25,8%. As Visitas Domiciliares seguiram como o serviço mais expressivo (47.427), enquanto o Atendimento Médico (+107%) e o Atendimento de Enfermagem (+89%) foram os que mais cresceram proporcionalmente, refletindo uma ampliação significativa da atenção básica no município. As Próteses Dentárias foram o único item com leve queda, e as Atividades Coletivas saltaram de 1 para 42 registros, indicando maior engajamento em ações preventivas. Os dados demonstram um avanço consistente na oferta e no acesso aos serviços de saúde para a população local.

### ATENDIMENTO MULTIPROFISSIONAL

TIPO DE ATENDIMENTO	2024	2025
Fisioterapia	2.025	2.237
Nutrição	150	611
Psicologia	326	442
Fonoaudiologia	0	8

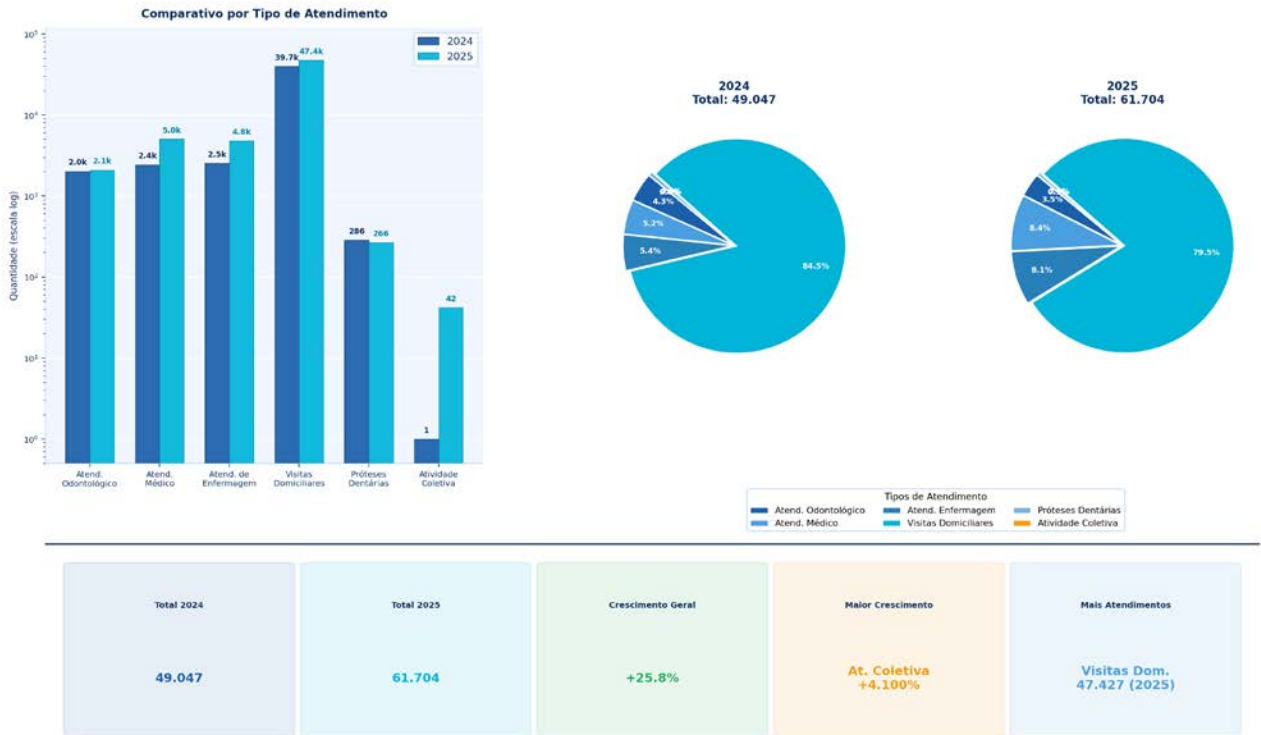
Tabela 25 – Atendimentos Multiprofissionais. Fonte: Sec. Mun. De Saúde.

## ATENDIMENTOS MULTIPROFISSIONAIS EM SAÚDE

Brejo do Piauí | Comparativo 2024 x 2025



Gráfico 12 – Atendimento Multiprofissionais – Fonte: Sec. Mun. de Saúde

Os atendimentos multiprofissionais em saúde em Brejo do Piauí apresentaram crescimento expressivo em 2025, totalizando 3.298 atendimentos contra 2.501 em 2024, um aumento de 31,9%. A Fisioterapia seguiu como o serviço de maior volume, crescendo de 2.025 para 2.237 atendimentos, enquanto a Nutrição registrou o maior salto proporcional, saltando de 150 para 611 atendimentos (+307%). A Psicologia também avançou, passando de 326 para 442 registros (+35,6%), e a Fonoaudiologia, que não havia registrado nenhum atendimento em 2024, iniciou suas atividades em 2025 com 8 atendimentos, sinalizando a ampliação do leque de especialidades ofertadas à população do município.

## VIGILÂNCIA SANITÁRIA

As ações de vigilância sanitária dirigem-se, em regra, ao controle de bens, produtos e serviços que possam oferecer riscos à saúde da população, como alimentos, produtos de limpeza, cosméticos, medicamentos, dentre outros.

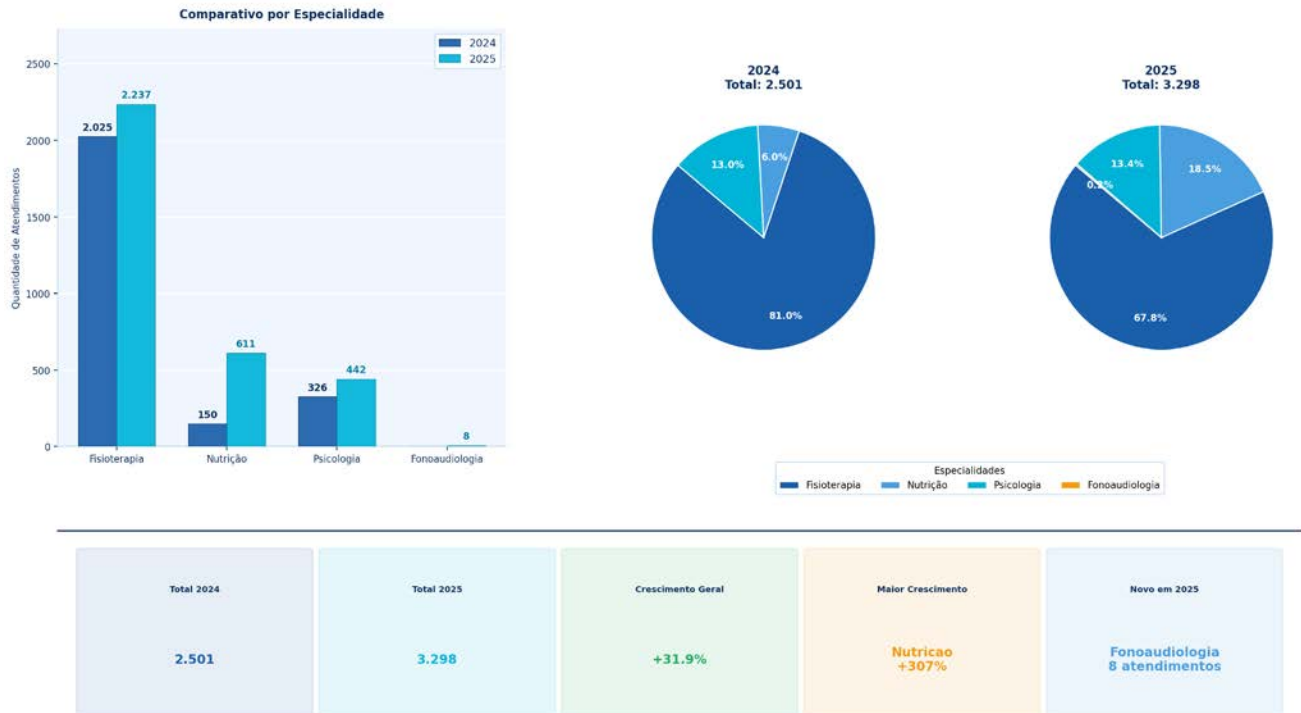
Realizam também a fiscalização de estabelecimentos de serviços de saúde e de interesse à saúde, como escolas, unidades de saúde, clínicas, academias, centros comerciais, e ainda inspecionam os processos produtivos que podem pôr em risco a saúde da população.

AÇÃO	2024	2025
Expedição de Alvarás	191	323
Fiscalização de Estabelecimentos	203	341
Total de Denúncias Recebidas	119	172
Total de Denúncias Atendidas	119	172

Tabela 26 - Ações realizadas pela Vigilância Sanitária de Brejo do Piauí. Fonte: Sec. Mun. de Saúde



Gráfico 13 - Ações realizadas pela Vigilância Sanitária de Brejo do Piauí. Fonte: Sec. Mun. de Saúde



ESPÉCIE DE ANIMAL	META	VACINADOS	% DE VACINADOS
CÃO	1620	1620	100%
GATO	680	680	100%
<b>TOTAL</b>	<b>2300</b>	<b>2300</b>	<b>100%</b>

Tabela 27 - Campanha de Vacinação Antirrábica Animal. - Fonte: SISRAIVA

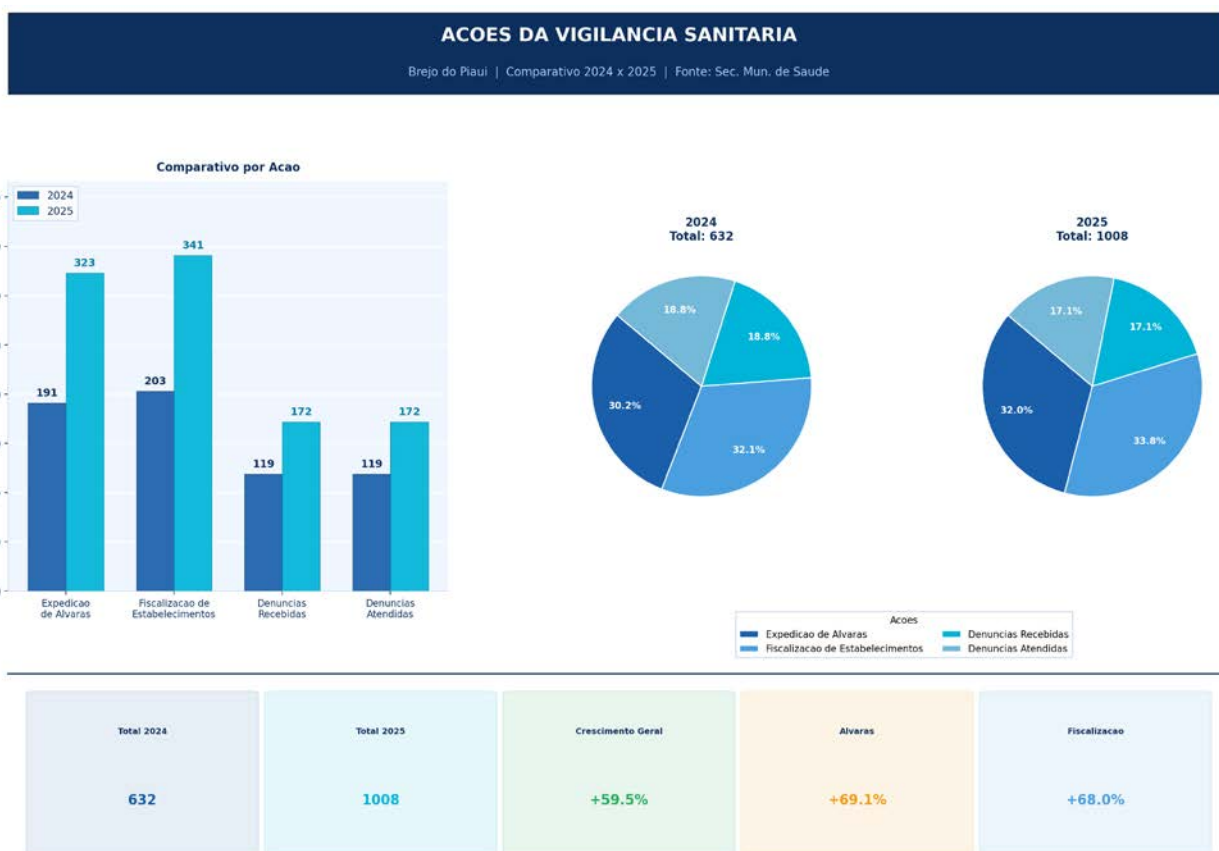
### CAMPANHAS DE PROMOÇÃO E PREVENÇÃO À SAÚDE DESENVOLVIDAS (2024-2025)

AÇÃO COLETIVA	2024	2025
CENTRAL DA MAMA – MAMOGRAFIAS DE RASTREAMENTO Mulheres na faixa-etária de 50 a 69 anos	160	140
CAMPANHA NOVEMBRO AZUL Coleta de PSA para Homens a partir de 50 anos	-	-
CAMPANHA DEZEMBRO VERMELHO Testas rápidos HIV, Sífilis, Hepatite B e C		
PROGRAMA SAÚDE NA ESCOLA Quantidade de alunos participantes	6	813

Tabela 28 - Campanha de Desenvolvidas. - Fonte: Sec. Mun. de Saúde

### GESTÃO EM SAÚDE

No ano de 2025 foi elaborada a Programação Anual de Saúde contemplando as metas e ações a serem realizadas como desdobramento do Plano Municipal de Saúde vigente.

No tocante ao acompanhamento das ações de saúde foram feitas várias reuniões com as equipes que compõem das unidades de saúde da família, no sentido de avaliar as ações a serem desenvolvidas por pessoas que militam nesta área de saúde e traçar novos planos visando a melhoria dos serviços prestados à população.

#### 4.4.1 - PRINCIPAIS ATIVIDADES DESENVOLVIDAS EM 2025 - SAÚDE:

- **AÇÃO: TREINAMENTO PARA PROFISSIONAIS DA SAÚDE**



**Data:** fevereiro/2025.

**DESCRIÇÃO DA AÇÃO E RESULTADOS ALCANÇADOS:** A Secretaria Municipal de Saúde de Brejo do Piauí promoveu treinamento com os profissionais da rede municipal, abordando competências profissionais, indicadores de saúde e programas como teleconsultas, controle do tabagismo e Programa Saúde na Escola,

possibilitando alinhamento das práticas, troca de conhecimentos e fortalecimento do planejamento em saúde, resultando na melhoria da organização dos serviços e maior eficiência no atendimento à população.

- **AÇÃO: PARTICIPAÇÃO EM REUNIÃO DO PROGRAMA PASSO À FRENTE**



**Data:** março de 2025.

**DESCRIÇÃO DA AÇÃO E RESULTADOS ALCANÇADOS:** Profissionais da área de fisioterapia participaram de reunião de articulação do Programa Passo à Frente, com foco na organização dos processos, busca ativa de pacientes e ampliação do acesso a equipamentos de locomoção, contribuindo para o fortalecimento da assistência, inclusão social e melhoria da qualidade de vida dos usuários.

- **AÇÃO: PARTICIPAÇÃO EM REUNIÃO DA COMISSÃO INTERGESTORA REGIONAL (CIR)**



**Data:** março de 2025.

**DESCRIÇÃO DA AÇÃO E RESULTADOS ALCANÇADOS:** A Secretaria Municipal de Saúde participou de reunião da Comissão Intergestora Regional (CIR), onde foram discutidos o novo modelo de financiamento da Atenção Primária à Saúde, a readequação de programas regionais e a organização dos serviços e fluxos de atendimento, contribuindo para o alinhamento das diretrizes e o aprimoramento da gestão dos serviços de saúde no município.

- **AÇÃO: PARTICIPAÇÃO EM TREINAMENTO PRÉ-HOSPITALAR DE URGÊNCIA E EMERGÊNCIA**



**Data:** abril de 2025.

**DESCRIÇÃO DA AÇÃO E RESULTADOS ALCANÇADOS:** A equipe da Unidade Básica de Saúde participou de treinamento pré-hospitalar voltado ao atendimento de urgência e emergência, com foco na qualificação profissional e aplicação de protocolos, resultando no fortalecimento da capacidade de resposta dos serviços e melhoria da qualidade do atendimento à população.

- **AÇÃO: FORTALECIMENTO DA ASSISTÊNCIA EM REABILITAÇÃO POR MEIO DO PROGRAMA PASSO À FRENTE E PARCERIA COM O CEIR**



**Data:** junho/2025.

**DESCRIÇÃO DA AÇÃO E RESULTADOS ALCANÇADOS:** A Secretaria Municipal de Saúde promoveu o fortalecimento da assistência em reabilitação por meio da execução do Programa Passo à Frente e da parceria com o Centro Integrado de Reabilitação (CEIR), contemplando a aquisição e distribuição de equipamentos de mobilidade, como cadeiras de rodas e dispositivos auxiliares, além do encaminhamento dos usuários via regulação, apoio no transporte para atendimentos especializados e acompanhamento pós-atendimento. A ação ampliou o acesso aos serviços de reabilitação e à concessão de órteses, próteses e meios auxiliares de locomoção, promovendo autonomia, inclusão social e melhoria da qualidade de vida da população atendida, além de fortalecer a rede municipal de saúde.

- **AÇÃO: IMPLEMENTAÇÃO DO 2º CICLO DO PLANIFICASUS NO MUNICÍPIO**



**Data:** junho/2025.

**DESCRIÇÃO DA AÇÃO E RESULTADOS ALCANÇADOS:** A Secretaria Municipal de Saúde realizou reunião com equipes de saúde, gestão municipal, representantes da SESAPI e equipe técnica do Hospital Israelita Albert Einstein, no âmbito do 2º ciclo do PlanificaSUS, com foco na organização dos processos de trabalho, integração entre a Atenção Primária e a Atenção Especializada e fortalecimento da linha de cuidado materno-infantil. A ação possibilitou o alinhamento dos macroprocessos assistenciais, qualificação das equipes e implantação de estratégias de melhoria contínua, contribuindo para o aprimoramento da gestão e da qualidade dos serviços de saúde no município.

- **AÇÃO: REALIZAÇÃO DA 8ª CONFERÊNCIA MUNICIPAL DE SAÚDE**



**Data:** julho de 2025.

**DESCRIÇÃO DA AÇÃO E RESULTADOS ALCANÇADOS:** A Secretaria Municipal de Saúde realizou a 8ª Conferência Municipal de Saúde, reunindo gestores, profissionais da saúde e representantes da sociedade civil para discussão e definição de propostas voltadas ao fortalecimento do Sistema Único de Saúde no município. A ação possibilitou a participação social, o levantamento de demandas prioritárias e a construção de diretrizes para o planejamento das políticas públicas de saúde, contribuindo para o aprimoramento da gestão e da qualidade dos serviços ofertados à população.

- **AÇÃO: REALIZAÇÃO DE MUTIRÃO DE PRÓTESES DENTÁRIAS**



**Data:** outubro de 2025.

**DESCRIÇÃO DA AÇÃO E RESULTADOS ALCANÇADOS:** A Secretaria Municipal de Saúde realizou mutirão de próteses dentárias com o objetivo de ampliar o acesso à reabilitação oral, por meio de triagem, avaliação odontológica, moldagem e

entrega das próteses, priorizando usuários em situação de vulnerabilidade e demanda reprimida, sendo que, ao longo do ano de 2025, foram confeccionadas e entregues mais de 400 próteses dentárias, com destaque para mais de 100 unidades entregues no mês de dezembro, possibilitando atender diversos pacientes, promovendo melhoria na mastigação, fala, estética e autoestima, além de contribuir para a saúde geral e qualidade de vida da população e fortalecer as ações de saúde bucal no município.

- **AÇÃO: REALIZAÇÃO DE ENCONTRO DE CONSCIENTIZAÇÃO SOBRE PREVENÇÃO E AUTOCUIDADO**



**Data:** Outubro de 2025.

**DESCRIÇÃO DA AÇÃO E RESULTADOS ALCANÇADOS:** A Secretaria Municipal de Saúde realizou encontro voltado à conscientização sobre prevenção e autocuidado, com palestras educativas e orientações à população, abordando a importância dos cuidados com a saúde e a adoção de hábitos saudáveis, o que contribuiu para ampliar o conhecimento dos participantes, fortalecer a prevenção de doenças e incentivar práticas de autocuidado, promovendo mais qualidade de vida à população atendida.

- **AÇÃO: REALIZAÇÃO DE AÇÃO DO PROGRAMA SAÚDE NA ESCOLA (PSE) – HIGIENE BUCAL**



**Data:** novembro de 2025.

**DESCRIÇÃO DA AÇÃO E RESULTADOS ALCANÇADOS:** A equipe de saúde realizou ação do Programa Saúde na Escola (PSE) na Unidade Escolar São José, com alunos dos anos finais, abordando o tema higiene bucal por meio de orientações educativas sobre cuidados com os dentes e escovação correta, contribuindo para a conscientização dos estudantes, fortalecimento das ações de prevenção e promoção da saúde, além de integrar as políticas públicas de saúde e educação em benefício do bem-estar dos alunos.

- **AÇÃO: AQUISIÇÃO DE VEÍCULO PARA REFORÇO DA FROTA DA SAÚDE**



**Data:** novembro/2025

**DESCRIÇÃO DA AÇÃO E RESULTADOS ALCANÇADOS:** A gestão municipal realizou a aquisição de um veículo tipo Fiat Mobi destinado à Unidade Básica de

Saúde de Brejo do Piauí, com o objetivo de fortalecer a frota da saúde e garantir maior agilidade no deslocamento das equipes em visitas domiciliares e atendimentos, especialmente na zona rural, além de facilitar o transporte de pacientes para consultas e exames em outras cidades, contribuindo para a ampliação do acesso aos serviços de saúde e melhoria na qualidade do atendimento prestado à população.

- **AÇÃO: REALIZAÇÃO DE ATENDIMENTOS POR MEIO DA CARRETA DA MAMOGRAFIA**



**Data:** novembro/2025

**DESCRIÇÃO DA AÇÃO E RESULTADOS ALCANÇADOS:** A Secretaria Municipal de Saúde realizou, durante dois dias, atendimentos por meio da Carreta da Mamografia do Piauí, iniciativa do Governo do Estado, ofertando exames gratuitos para mulheres do município, com mais de 100 atendimentos realizados, contribuindo para o diagnóstico precoce do câncer de mama, ampliação do acesso aos serviços especializados e fortalecimento das ações de prevenção e cuidado à saúde da mulher, promovendo mais qualidade de vida à população feminina.

## ASSISTÊNCIA SOCIAL E CIDADANIA



### 4.5 – ASSISTÊNCIA SOCIAL E CIDADANIA

A Secretaria Municipal de Assistência Social e Cidadania tem como principal objetivo desenvolver políticas públicas que garantam a proteção integral às pessoas

com deficiência que necessitam de apoio. Suas ações visam amparar a família, a maternidade, a infância, a adolescência e a terceira idade, além de oferecer suporte a crianças e adolescentes em situação de vulnerabilidade.

Entre suas atribuições, estão a promoção da inclusão no mercado de trabalho, a habilitação e reabilitação de pessoas com deficiência, bem como sua integração à comunidade. A secretaria também é responsável pelo cadastro e encaminhamento de pessoas com deficiência e idosos que não possuem condições de se sustentar ou não recebem apoio familiar, assegurando-lhes o acesso ao benefício mensal garantido pela Constituição.

Esses serviços são executados por meio do Centro de Referência de Assistência Social (CRAS), do Conselho Municipal dos Direitos da Criança e do Adolescente (CMDCA) e do Conselho Tutelar. Com o objetivo de demonstrar como a Política de Assistência Social foi desenvolvida em Brejo do Piauí no ano de 2025 é apresentado este relatório de gestão.

Para atender as necessidades da população de Brejo do Piauí a Secretaria Municipal de Assistência Social e Cidadania conta com 28 (vinte e oito) servidores, conforme distribuição a seguir:

DISTRIBUIÇÃO	
<b>Efetivos</b>	05
<b>Comissionados</b>	09
<b>Contratados</b>	14

Quadro 15 – Distribuição de servidores - Fonte: Fonte: Sec. Mun. de Assist. Social e Cidadania

Os serviços oferecidos pela secretaria de assistência social são ofertados através dos seguintes profissionais:

FUNÇÃO	QUANTIDADE
ORIENTADORES DO SCFV	3
FACILITADOR	1
ASSISTENTE SOCIAL	2
PSICÓLOGA	2
ENTREVISTADORAS DO BOLSA FAMÍLIA	2
COORDENADOR DO CRAS	1

Quadro 16 – Profissionais atuante nos serviços de assistência social - Fonte: Sec. Mun. de Assistência Social e Cidadania

SERVIÇOS, BENEFÍCIOS, PROGRAMAS E PROJETOS OFERTADOS
BOLSA FAMÍLIA
SERVIÇO DE PROTEÇÃO E ATENDIMENTO INTEGRAL À FAMÍLIA (PAIF)
SERVIÇO SOCIAL (ASSISTENTE SOCIAL)
PROGRAMA CRIANÇA FELIZ (PCF)
SERVIÇO DE CONVIVÊNCIA E FORTALECIMENTO DE VÍNCULOS (SCFV)
BENEFÍCIOS EVENTUAIS

Quadro 17 – Serviços, Benefícios, Programas e Projetos Ofertados - Fonte: Sec. Mun. de Assistência Social e Cidadania

Para ofertar os serviços acima o município conta com os seguintes postos de atendimento:

POSTOS DE ATENDIMENTO	QUANTIDADE
CENTROS DE REFERÊNCIA DE ASSISTÊNCIA SOCIAL	1
CRAS	1

Quadro 18 – Postos de atendimento - Fonte: Sec. Mun. de Assistência Social e Cidadania

A Secretaria Municipal de Assistência Social tem desempenhado um papel fundamental no atendimento às famílias em situação de vulnerabilidade, garantindo suporte e acesso a serviços essenciais.

Por meio de políticas públicas e programas sociais, a Assistência Social do município busca garantir direitos, promover a inclusão e proporcionar melhores condições de vida a essas famílias, fortalecendo sua autonomia e bem-estar.

FAMILIAS ATENDIDA - FAMÍLIAS ABAIXO DA LINHA DA POBREZA	
FAMILIAS CADASTRADAS	1476
FAMILIAS EM SITUAÇÃO DE POBREZA EXTREMA	950
FAMILIAS EM SITUAÇÃO DE POBREZA	49
FAMILIAS DE BAIXA RENDA	152

Quadro 19 – Famílias Atendida - Fonte: Sec. Mun. de Assistência Social e Cidadania

#### 4.5.1 - GESTÃO E CONTROLE SOCIAL DA POLÍTICA MUNICIPAL DE ASSISTÊNCIA SOCIAL

No município de Brejo do Piauí a Secretaria Municipal de Assistência e Cidadania é o órgão da administração municipal responsável pela gestão e implementação da política de assistência social, tendo como responsabilidade organizar e executar o conjunto de serviços, benefícios, programas e projetos socioassistenciais no âmbito municipal, em conformidade com a Constituição

Federal de 1988 (artigos 203 e 204), a Lei Municipal, a Norma Operacional Básica do Sistema Único de Assistência Social (NOB SUAS/2012).

O controle social é exercido pelo Conselho Municipal de Assistência Social (CMAS), órgão colegiado de composição paritária entre governo e sociedade civil, de caráter deliberativo e fiscalizador da execução do conjunto de serviços, benefícios, programas e projetos socioassistenciais, bem como da correta aplicação dos recursos financeiros na realização das ações.

## DIAGNÓSTICO SOCIOTERRITORIAL DO MUNICÍPIO

O município de Brejo do Piauí – Piauí tem área de 2.267,326 km<sup>2</sup> e localiza-se a cerca de 431 km de distância da capital Teresina. O percurso até a capital se dá por via asfaltada em bom estado de conservação.

Segundo o Instituto Brasileiro de Geografia e Estatística (IBGE) o município de Brejo do Piauí possui uma população de 3.964 habitantes identificadas pelo Censo 2025, com maioria – 61% residindo na zona rural:

### INFORMAÇÕES DEMOGRÁFICAS



Figura 04 – Informações Demográficas - Fonte: IBGE

## POPULAÇÃO EM EXTREMA POBREZA POR FAIXA ETÁRIA SEGUNDO CENSO DEMOGRÁFICO DO IBGE 2010

POPULAÇÃO EM EXTREMA POBREZA POR FAIXA ETÁRIA SEGUNDO CENSO DEMOGRÁFICO DO IBGE 2010



Gráfico 14 – População em extrema pobreza X Faixa Etária. Fonte: IBGE, 2010.

### 4.5.2 - AÇÕES DESENVOLVIDAS POR NÍVEL DE PROTEÇÃO DO SUAS

A Assistência Social é política pública não contributiva, integrante da

Seguridade Social e regulamentada pela LOAS - Lei Orgânica da Assistência Social. Essa última é materializada pelo Sistema Único da Assistência Social (SUAS), que orienta os objetivos e resultados esperados da política de Assistência Social.

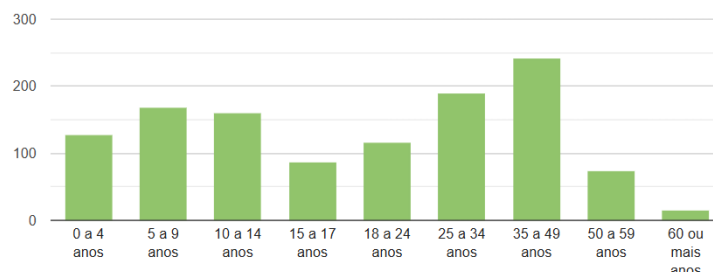
O SUAS se organiza por níveis de proteção, hierarquizados por complexidade do atendimento, com foco prioritário na atenção às famílias e considerando o território como base de organização da oferta.

### **PROTEÇÃO SOCIAL BÁSICA**

O objetivo da Proteção Social Básica é promover a redução das situações de vulnerabilidade social e prevenir as situações de risco social potencial. As privações que são causadas pela ausência/pouca renda, dificuldade de acesso a serviços e fragilização de vínculos afetivos, além das dificuldades geradas de aspecto relacional ou pertencimento social tendo como causadores as discriminações, sejam etárias, étnicas, de gênero ou por deficiência, são fatores que orientam a execução da Assistência Social nesse nível de complexidade.

Em Brejo do Piauí, as ações da proteção social básica são executadas através de 01 (um) Centro de Referência da Assistência Social - CRAS, unidade pública que oferta de forma prioritária:

- Serviço de Proteção e Atendimento Integral à Família (PAIF);
- Serviço de Convivência e Fortalecimento de Vínculos (SCFV);
- Programa Primeira Infância no SUAS;
- Cadastro Único;
- Programa de Fortalecimento Emergencial do Atendimento do Cadastro Único no Sistema Único da Assistência Social (PROCAD-SUAS);
- Programa Bolsa Família;
- Benefícios Eventuais;
- Benefício de Prestação Continuada (BPC); e
- Serviços de Cidadania.

### **SERVIÇO DE PROTEÇÃO E ATENDIMENTO INTEGRAL À FAMÍLIA (PAIF)**

Consiste no trabalho social com famílias, de caráter continuado, com a finalidade de fortalecer a função protetiva das famílias, prevenir a ruptura dos seus vínculos, promover seu acesso e usufruto de direitos e contribuir na melhoria de sua qualidade de vida. Realiza ações com foco na troca de informações sobre questões relativas à primeira infância, a adolescência, à juventude, o envelhecimento e deficiências a fim de promover espaços para troca de experiências, expressão de dificuldades e reconhecimento de possibilidades.

Os serviços ofertados pelo CRAS destinam-se a atender famílias em situação de vulnerabilidade social decorrente da pobreza, do precário ou nulo acesso aos serviços públicos, da fragilização de vínculos de pertencimento e sociabilidade e/ou qualquer outra situação de vulnerabilidade e risco social incidentes nos territórios de abrangência dos CRAS, em especial:

- Famílias beneficiárias de programas de transferência de renda e benefícios assistenciais;
- Famílias que atendem os critérios de elegibilidade a tais programas ou benefícios, mas que ainda não foram contempladas;
- Famílias em situação de vulnerabilidade em decorrência de dificuldades vivenciadas por algum de seus membros;
- Pessoas com deficiência e/ou pessoas idosas que vivenciam situações de vulnerabilidade e risco social.

Para operacionalizar o monitoramento e avaliação dos resultados alcançados no âmbito do PAIF e demais serviços ofertados pelo CRAS são utilizados ferramentas do sistema WEB da Rede SUAS nacional, dentre elas destacamos os Relatórios Mensais de Atendimento (RMA), que são preenchidos pela equipe do CRAS ao longo do ano e permitem coletar informações sobre as ofertas da proteção social básica.

### **SERVIÇO DE CONVIVÊNCIA E FORTALECIMENTOS DE VÍNCULOS**

Serviço realizado em grupos, organizado a partir de percursos, de modo a garantir aquisições progressivas aos seus usuários, de acordo com o seu ciclo de vida, a fim de complementar o trabalho social com famílias e prevenir a ocorrência de situações de risco social. Organiza-se de modo a ampliar trocas culturais e de vivências, desenvolver o sentimento de pertença e de identidade, fortalecer vínculos familiares e incentivar a socialização e a convivência comunitária.

O público do SCFV são pessoas em situação de vulnerabilidade social, em especial aquelas em situação de violação de direitos, consideradas situação prioritária, tais como: Situação de isolamento; Trabalho infantil; Vivência de violência e/ou negligência; Fora da escola ou com defasagem escolar superior a 2 (dois) anos; Em situação de acolhimento; Em cumprimento de medida socioeducativa em meio aberto; Egressos de medidas socioeducativas; Situação de abuso e/ou exploração sexual; Com medidas de proteção do ECA; Crianças e adolescentes em situação de

rua; Vulnerabilidade que diz respeito às pessoas com deficiência.

Em Brejo do Piauí o SCFV atende:

- Crianças e adolescentes de 03 a 14 anos;
- Adolescentes 15 a 17 anos;
- Pessoas Idosas com idade igual ou superior a 60 anos.

ATIVIDADES DESENVOLVIDAS - SCFV	QUANTIDADE	
	2024	2025
Crianças de 0 a 06 anos participando do SCFV (Público Prioritário)	10	14
Crianças e adolescentes de 07 a 14 anos participando dos SCFV (Público Prioritário)	28	31
Adolescentes e jovens de 15 a 17 anos participando dos SCFV (Público Prioritário)	18	10

Tabela 29 – Atividades Desenvolvidas - SCFV 2024 x 2025. Fonte: Sec. Mun. de Assistência Social e Cidadania



Gráfico 15 – Atividades Desenvolvidas – SCFV 2024 x 2025. Fonte: Sec. Mun. de Assistência Social e Cidadania

## PROGRAMA PRIMEIRA INFÂNCIA NO SUAS/ CRIANÇA FELIZ

O Programa Primeira Infância o SUAS/Criança Feliz foi instituído por meio do Decreto no 8.869, em 5 de outubro de 2016, posteriormente alterado pelo Decreto no 9.579, de 22 de novembro de 2018, tem caráter intersetorial e busca promover o desenvolvimento integral das crianças na primeira infância, contextualizando sua

família e vida. O Programa é importante ferramenta para que famílias com crianças entre zero e seis anos ofereçam a seus pequenos meios para promover seu desenvolvimento integral.

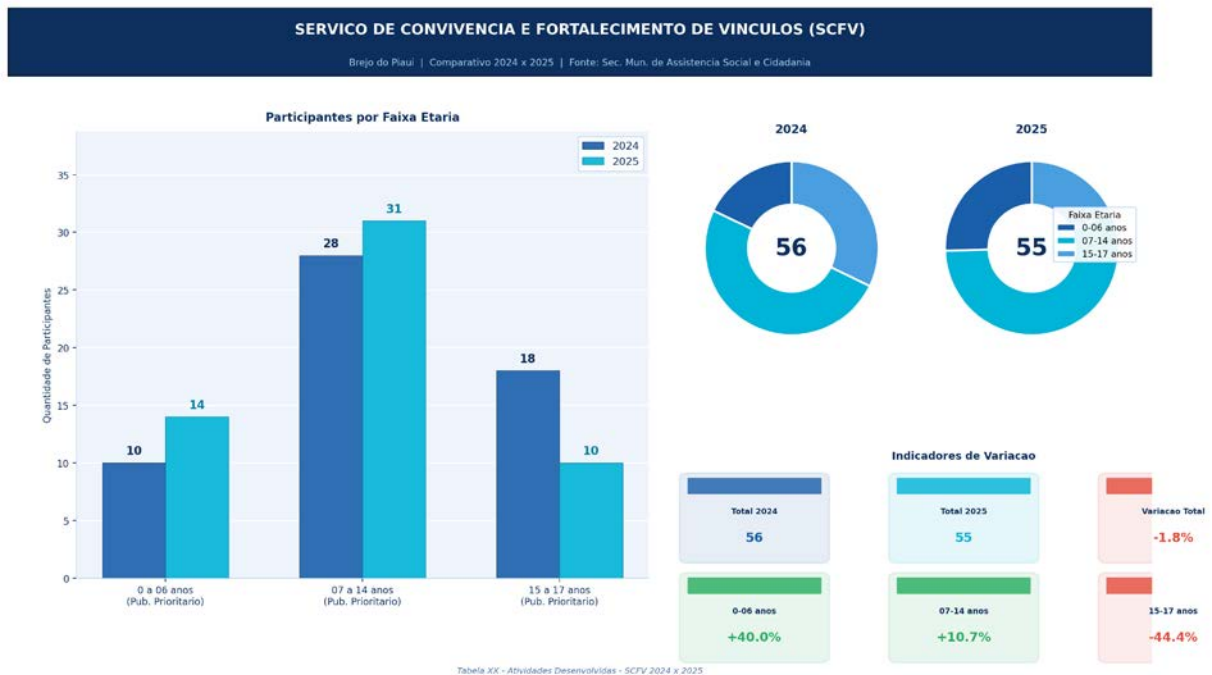
A principal estratégia do Programa é a realização de visitas domiciliares, com o objetivo de colaborar no exercício da parentalidade, fortalecendo os vínculos e o papel das famílias para o desempenho da função de cuidado, proteção e educação de crianças na faixa etária de até seis anos de idade e apoiar a gestante e a família na preparação para o nascimento e nos cuidados perinatais.

O Programa Primeira Infância o SUAS/Criança Feliz tem como público prioritário gestantes e crianças de até setenta e dois meses e suas famílias. A seguir a quantidade de atendimento feitos em 2025 e o comparativo com o ano anterior:

PROGRAMA CRIANÇA FELIZ (PCF)	QUANTIDADE	
	2024	2025
Crianças/famílias atendidas	170	180
Volume de visitas por mês	703	702

Tabela 30 – atendimentos Criança Feliz 2024 x 2025. Fonte: Sec. Mun. de Assistência Social e Cidadania



Gráfico 16 – atendimentos Criança Feliz 2024 x 2025. Fonte: Sec. Mun. de Assistência Social e Cidadania

## CADASTRO ÚNICO PARA PROGRAMAS SOCIAIS

O Cadastro Único reúne os dados do Governo Federal referentes às informações socioeconômicas das famílias de baixa renda domiciliadas no território brasileiro. O Governo Federal utiliza para conceder benefícios e para a inclusão dessas famílias em programas sociais. Os dados do Cadastro Único também podem ser utilizados para o mapeamento das vulnerabilidades locais, o planejamento das ações e a seleção de beneficiários dos programas sociais geridos pelo município.

A seguir são apresentados os números gerais sobre cadastro único em Brejo do Piauí no ano de 2025.

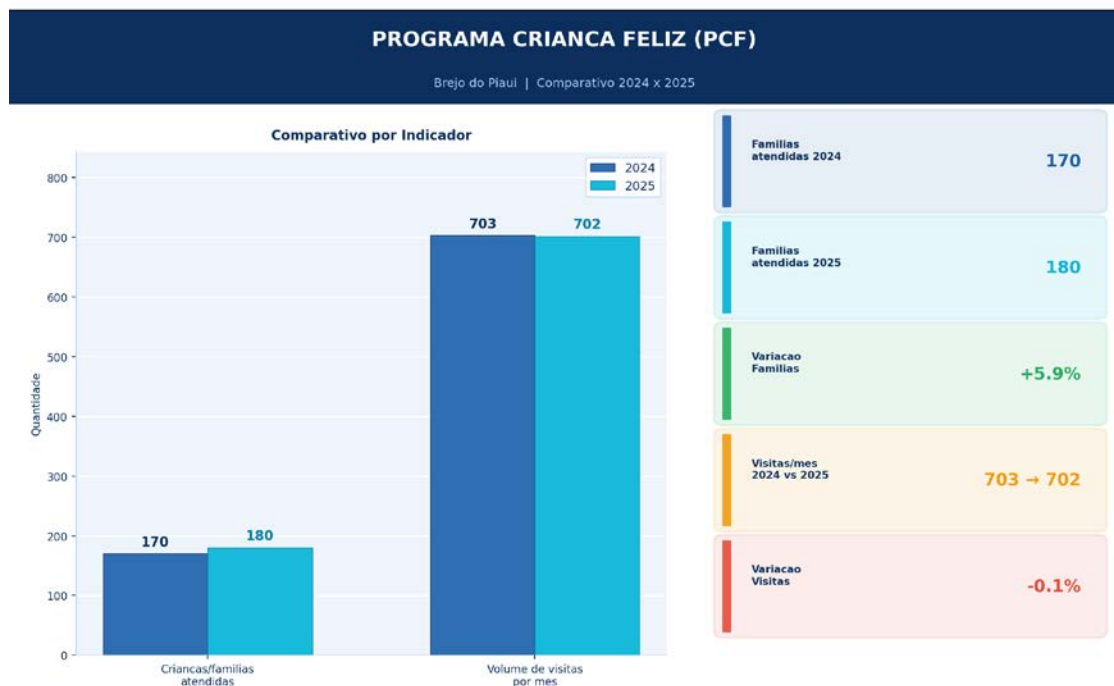

Figura 05 - Demonstrativo de Famílias Inseridas no Cadastro. Fonte: Portal MDS

O relatório da SAGICAD/MDS aponta também que o município possui famílias pertencente a Grupos Populacionais Tradicionais e Específicos (GPTE)<sup>2</sup>, que devem ser alvo de busca ativa. Do total de famílias dos GPTE inseridas no CadÚnico apenas alguns recebem o Bolsa Família (ver tabela abaixo).

GRUPOS FAMILIARES	FAMÍLIAS CADASTRADAS	FAMÍLIAS BENEFICIÁRIAS DO PBF
Agricultores familiares	177	146
Coletores de material reciclável	2	2
<b>Total*</b>	<b>179</b>	<b>149</b>

\*O total de GPTE corresponde ao somatório de todos os grupos excluindo os casos com mais de uma marcação.

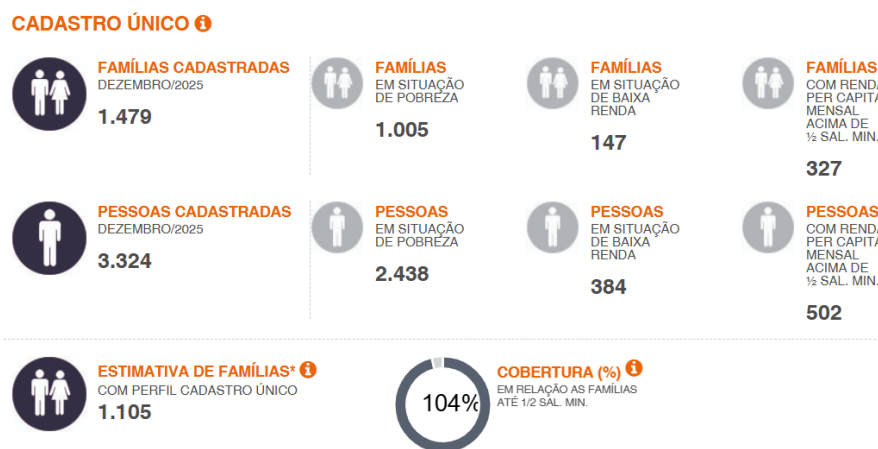
Tabela 31 - Cadastro Único por Grupos Populacionais Tradicionais Específicos. Fonte: Portal MDS

## PROGRAMA BOLSA FAMÍLIA

O Bolsa Família é o maior programa de transferência de renda do Brasil, reconhecido internacionalmente por já ter tirado milhões de famílias da fome. O

Governo Federal relançou o programa com mais proteção às famílias, com um modelo de benefício que considera o tamanho e as características familiares, aquelas com três ou mais pessoas passarão a receber mais do que uma pessoa que vive sozinha.

Além de garantir renda básica para as famílias em situação de pobreza, o Programa Bolsa Família busca integrar políticas públicas, fortalecendo o acesso das famílias a direitos básicos como saúde, educação e assistência social. O Bolsa Família contribui para o resgate da dignidade e da cidadania das famílias também pela atuação em ações complementares, por meio de articulação com outras políticas para a superação da pobreza e transformação social, tais como assistência social, esporte, ciência e trabalho.



Figura 06 - Quantitativo de Beneficiários do Programa Bolsa Família

## ACOMPANHAMENTO DAS CONDICIONALIDADES

SAÚDE	CRIANÇAS (MENORES DE 7 ANOS)	MULHERES	TOTAL DE PESSOAS (CRIANÇAS E MULHERES)	GESTANTES
Público para acompanhamento	334	1.181	1.515	-
Pessoas acompanhadas	317	1.164	1.481	22
Taxa de acompanhamento	94,91%	98,56%	<b>97,76%</b>	-

Pessoas que cumpriram a condicionalidade	317	-	-	22
Taxa de cumprimento	100,00%	-	-	100%

Tabela 32 - Condicionalidades de Saúde – dezembro/2025, Fonte: Ministério do Desenvolvimento e Assistência Social, Família e Combate à Fome, SENARC

<b>CADASTROÚNICO/BOLSAFAMÍLIA (PESSOAS QUE POSSUEM CADASTRO ÚNICO, QUE RECEBEM BOLSA FAMILIA).</b>	
Famílias cadastradas no CadÚnico	1479
Famílias beneficiadas pelo PAB/PBF	1016
Pessoas beneficiadas CadÚnico	3324
Famílias inscritas no CadÚnico com cadastro atualizado	1344
Beneficiários do BPC no cadastro único	08

Tabela 33 – Cadastro único/ Bolsa família – Fonte: Sec. Mun. de Assistência Social e Cidadania

## **BENEFÍCIOS EVENTUAIS**

Configuram-se em um instrumento protetor, de responsabilidade do Estado, articulado com os serviços prestados no âmbito da política pública de assistência social, previstos no artigo 22 da LOAS como sinônimo de contingência social. Constituem-se em direito de cidadania, modalidade não contributiva, como medida estratégica na cadeia de previsões assistenciais, a fim de suprir fragilidades provocadas por contingências sociais, caracterizadas pelas eventualidades de sua ocorrência possível e pela urgência de seu atendimento no enfrentamento a tais situações que, caso não sejam sanadas, produzirão sérios prejuízos a quem dela padece.

Destinam-se a atender pessoas/famílias em situação de risco decorrente de extrema pobreza por ocasião de nascimento ou morte de membro da família, ou vivência de situações emergenciais de necessidades humanas básicas ou de calamidade pública.

Em Brejo do Piauí os benefícios eventuais possuem as seguintes modalidades:

- Auxílio natalidade
- Auxílio funeral
- Auxílio em virtude de vulnerabilidade temporária, observadas as

contingências de riscos, perdas e danos a que estão sujeitos os indivíduos e famílias

- Auxílio em virtude de calamidade pública.

BENEFÍCIOS EVENTUAIS	QUANTIDADE	
	2024	2025
Cesta Básica	183	165
Kit Enxoval	41	35

Tabela 34 – Benefícios Eventuais – Fonte: Sec. Mun. de Assistência Social e Cidadania

## BENEFÍCIO DE PRESTAÇÃO CONTINUADA (BPC)

O Benefício de Prestação Continuada (BPC), previsto na Lei Orgânica da Assistência Social (LOAS), garante um salário mínimo mensal a idosos acima de 65 anos e pessoas com deficiência de longo prazo que não tenham meios de sustento próprio nem apoio familiar. Como benefício da Política de Assistência Social, o BPC integra a Proteção Social Básica no âmbito do Sistema Único de Assistência Social – SUAS. É um benefício individual, não vitalício e intransferível. Para ter direito, é necessário que a renda por pessoa do grupo familiar seja menor que 1/2 do salário-mínimo vigente. As pessoas com deficiência também precisam passar por avaliação médica e social realizadas por profissionais do Instituto Nacional do Seguro Social (INSS). Por se tratar de um benefício assistencial, não é necessário ter contribuído ao INSS para ter direito a ele. No entanto, este benefício não paga 13º salário e não deixa pensão por morte.

Este benefício fechou o ano de 2025 com 08 beneficiários, sendo as 08 pessoas com deficiência e 00 Pessoas Idosas.



Figura 07 - Dados Gerais do Benefício De Prestação Continuada. Fonte: Portal MDS.

## INDICADORES E DEMAIS ATIVIDADES DESENVOLVIDAS

No âmbito dos indicadores e demais atividades desenvolvidas pela Assistência Social de Brejo do Piauí, os dados referentes ao exercício de 2025 evidenciam o

compromisso da gestão municipal com a proteção social e o atendimento às famílias em situação de vulnerabilidade. Os quadros a seguir apresentam os principais resultados alcançados, contemplando os serviços, programas e ações executados pela Secretaria Municipal de Assistência Social e Cidadania, com destaque para o desempenho quantitativo das atividades desenvolvidas no período, refletindo os esforços contínuos em prol do fortalecimento dos vínculos familiares e comunitários e da garantia de direitos à população beneficiária.

ATIVIDADES DESENVOLVIDAS	QUANTIDADE
Atendimentos particularizados às famílias/pessoas realizados pelos CRAS	1335
Pessoas que participaram de oficinas para o cadastramento no CadÚnico, oficinas com famílias e outras atividades coletivas de caráter não continuado	1309

Tabela 35 – Atividades Desenvolvidas – Fonte: Sec. Mun. de Assistência Social e Cidadania

INDICADORES	RESULTADOS	
	2024	2025
Famílias referenciadas ao Serviço de Proteção e Atendimento Integral à Família (PAIF)	149	159
Benefícios eventuais concedidos	224	200
Indivíduos atendidos no Serviço de Convivência e Fortalecimento de Vínculos (SCFV)	180	180
Famílias/crianças atendidas no Programa Criança Feliz (PCF)	170	180

Tabela 36 – Indicadores Assistência – Sec. Fonte: Sec. Mun. de Assistência Social e Cidadania



Gráfico 17 – Indicadores Assistência – Sec. Fonte: Sec. Mun. de Assistência Social e Cidadania

AÇÕES/ATIVIDADES DESENVOLVIDAS DE GESTÃO	QUANTIDADE DE AÇÕES	
	2024	2025
Total de campanhas realizadas e outras ações	06	09
Total de eventos, encontros e rodas de conversa	18	22
Total de reuniões e encontros técnicos	19	27

Tabela 37 – Ações de Gestão – Fonte: Sec. Mun. de Assistência Social e Cidadania



Gráfico 18 – Ações de Gestão – Fonte: Sec. Mun. de Assistência Social e Cidadania

#### 4.5.3 - PRINCIPAIS ATIVIDADES DESENVOLVIDAS EM 2025 – ASSISTÊNCIA SOCIAL:

- **AÇÃO: PROJETO PRIMEIROS PASSOS – JOVEM APRENDIZ**

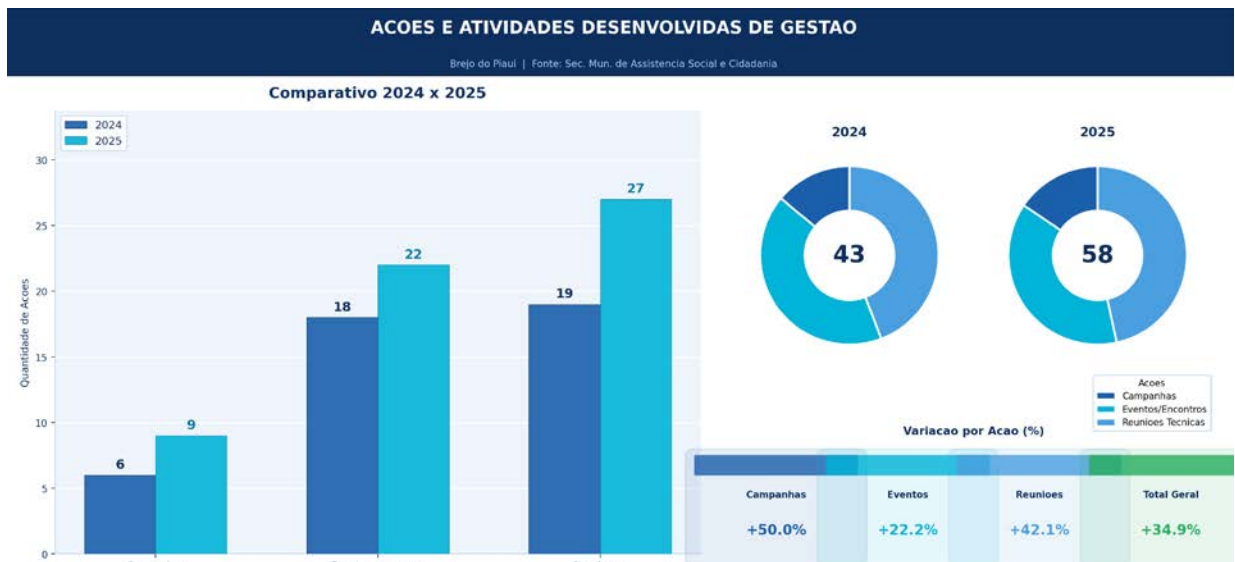

**Data:** janeiro/2025.

**DESCRIÇÃO DA AÇÃO E RESULTADOS ALCANÇADOS:** O Projeto Primeiros Passos – Jovem Aprendiz tem como objetivo promover a inclusão social e a preparação de jovens da rede pública de ensino para o ingresso no mercado de

trabalho, por meio de atividades de qualificação e acompanhamento socioassistencial. No período, foi realizada reunião de avaliação no Centro de Referência de Assistência Social (CRAS), com a participação da gestão da assistência social, equipe técnica e jovens participantes. A atividade possibilitou o acompanhamento do desempenho dos participantes e o fortalecimento das ações de inclusão social e preparação para o mercado de trabalho.

- **AÇÃO: RETORNO DAS ATIVIDADES DO SERVIÇO DE CONVIVÊNCIA E FORTALECIMENTO DE VÍNCULOS EM CLIMA DE CARNAVAL**



**Data:** fevereiro/2025.

**DESCRIÇÃO DA AÇÃO E RESULTADOS ALCANÇADOS:** O Serviço de Convivência e Fortalecimento de Vínculos (SCFV) retomou suas atividades com crianças, adolescentes e idosos atendidos pelo serviço. Para marcar o retorno, foi realizada atividade temática com momento de integração e atividades recreativas. A ação contribuiu para o fortalecimento da convivência comunitária, incentivo à participação dos usuários e promoção do bem-estar dos participantes.

- **AÇÃO: AÇÃO DE PREVENÇÃO À GRAVIDEZ NA ADOLESCÊNCIA**



**Data:** fevereiro/2025.

**DESCRIÇÃO DA AÇÃO E RESULTADOS ALCANÇADOS:** Durante a Semana Nacional de Prevenção da Gravidez na Adolescência, a equipe da assistência social realizou ação de conscientização por meio de participação em programa de rádio local. Foram abordados temas relacionados à prevenção da gravidez precoce, saúde da gestante e impactos sociais na vida das adolescentes. A iniciativa contribuiu para ampliar a divulgação de informações preventivas e fortalecer as ações educativas voltadas à conscientização de adolescentes e famílias do município.

- **AÇÃO: OFICINA DE CAPACITAÇÃO COM TÉCNICOS DO SCFV**



**Data:** fevereiro/2025.

**DESCRIÇÃO DA AÇÃO E RESULTADOS ALCANÇADOS:** A Secretaria Municipal de Assistência Social realizou oficina de capacitação com os profissionais do Serviço de Convivência e Fortalecimento de Vínculos (SCFV), com o objetivo de fortalecer o trabalho técnico desenvolvido junto aos usuários do serviço. O encontro proporcionou momento de orientação, troca de experiências e alinhamento das atividades socioassistenciais. A ação contribuiu para o aprimoramento das práticas de atendimento e para o fortalecimento das ações desenvolvidas no âmbito do SCFV.

- **AÇÃO: CAPACITAÇÃO DE PROFISSIONAIS DO CADASTRO ÚNICO PARA UTILIZAÇÃO DO SISTEMA DATAPREV**



**Data:** março/2025.

**DESCRIÇÃO DA AÇÃO E RESULTADOS ALCANÇADOS:** A Prefeitura Municipal de Brejo do Piauí, por meio da Secretaria Municipal de Assistência Social, promoveu a capacitação de profissionais do Cadastro Único para utilização do novo sistema DATAPREV, com o objetivo de qualificar a equipe técnica para operar a plataforma com eficiência, garantindo maior agilidade, segurança e qualidade no atendimento à população, contribuindo para a melhoria na gestão das informações, fortalecimento das políticas públicas sociais e ampliação do acesso aos programas sociais no município.

- **AÇÃO: DISTRIBUIÇÃO DE CESTAS BÁSICAS ÀS FAMÍLIAS EM SITUAÇÃO DE VULNERABILIDADE**



**Data:** março/2025.

**DESCRIÇÃO DA AÇÃO E RESULTADOS ALCANÇADOS:** A Prefeitura Municipal de Brejo do Piauí, por meio da Secretaria Municipal de Assistência Social, realizou a distribuição de cestas básicas a famílias em situação de vulnerabilidade social, por

meio da ação “Resplande – Ser”, com o objetivo de garantir a segurança alimentar e nutricional, promovendo apoio às famílias em situação de risco, contribuindo para a melhoria das condições de vida, fortalecimento da proteção social e reafirmação do compromisso da gestão municipal com o bem-estar da população.

- **AÇÃO: REUNIÃO TÉCNICA PARA ALINHAMENTO DOS PROGRAMAS DO SUAS E BOLSA FAMÍLIA**



**Data:** abril/2025.

**DESCRIÇÃO DA AÇÃO E RESULTADOS ALCANÇADOS:** A Prefeitura Municipal de Brejo do Piauí, por meio da Secretaria Municipal de Assistência Social, realizou reunião com assessoria técnica, gestores e técnicos do SUAS para alinhamento de procedimentos e atualização dos programas federais, com destaque para o Bolsa Família, além de orientações para a realização da Conferência Municipal de Assistência Social, contribuindo para a melhoria da gestão e qualificação dos serviços prestados à população.

- **AÇÃO: AÇÃO EDUCATIVA EM ALUSÃO AO DIA MUNDIAL DA ÁGUA**



**Data:** março/2025.

**DESCRIÇÃO DA AÇÃO E RESULTADOS ALCANÇADOS:** Em alusão ao Dia Mundial da Água, o Serviço de Convivência e Fortalecimento de Vínculos (SCFV) realizou atividade educativa com crianças atendidas pelo serviço, abordando a importância da preservação dos recursos hídricos. A programação incluiu visita educativa a uma cascata artesanal da região, proporcionando momento de aprendizagem e conscientização ambiental. A iniciativa contribuiu para fortalecer as ações socioeducativas desenvolvidas pelo serviço.

- **AÇÃO: REALIZAÇÃO DE PALESTRA EM ALUSÃO AO DIA INTERNACIONAL DA MULHER**



**Data:** março/2025.

**DESCRIÇÃO DA AÇÃO E RESULTADOS ALCANÇADOS:** A Prefeitura Municipal de Brejo do Piauí, por meio da Secretaria Municipal de Assistência Social, realizou palestra em alusão ao Dia Internacional da Mulher, com o tema “Resplande – Ser”, reunindo mulheres do município em um momento de reflexão, valorização e fortalecimento do protagonismo feminino, contando com palestra ministrada por profissional convidada, além de atividades de integração e música ao vivo, promovendo a conscientização sobre direitos, autoestima e empoderamento, incentivando a participação ativa das mulheres na sociedade e contribuindo para o fortalecimento das políticas públicas voltadas ao público feminino.

- **AÇÃO: ATIVIDADE EDUCATIVA SOBRE AUTISMO E BULLYING COM PARTICIPANTES DO SCFV**



**Data:** abril/2025.

**DESCRIÇÃO DA AÇÃO E RESULTADOS ALCANÇADOS:** Foi realizada atividade socioeducativa com crianças atendidas pelo Serviço de Convivência e Fortalecimento de Vínculos (SCFV), abordando temas relacionados ao autismo e ao bullying. A ação promoveu momento de diálogo e orientação sobre respeito, inclusão e convivência no ambiente escolar e social. A iniciativa contribuiu para a conscientização dos participantes e para o fortalecimento das ações educativas desenvolvidas no âmbito do SCFV.

- **AÇÃO: ENTREGA DE LEMBRANCINHAS DE PÁScoa AOS BENEFICIÁRIOS DO PROGRAMA CRIANÇA FELIZ**



**Data:** abril/2025.

**DESCRIÇÃO DA AÇÃO E RESULTADOS ALCANÇADOS:** A Prefeitura Municipal de Brejo do Piauí, por meio da Secretaria Municipal de Assistência Social, realizou a entrega de lembrancinhas de Páscoa aos beneficiários do Programa Criança Feliz, confeccionadas pelos visitantes do programa e distribuídas durante visitas

domiciliares, com o objetivo de proporcionar momentos de alegria às crianças, fortalecer os vínculos entre as famílias e a equipe técnica, além de promover o cuidado, a atenção e o acompanhamento social no âmbito do programa.

- **AÇÃO: PARTICIPAÇÃO EM ENCONTRO DE PREFEITAS E PRIMEIRAS-DAMAS PELO PACTO PELAS CRIANÇAS DO PIAUÍ**



**Data:** maio/2025.

**DESCRIÇÃO DA AÇÃO E RESULTADOS ALCANÇADOS:** A Prefeitura Municipal de Brejo do Piauí participou do Encontro de Prefeitas e Primeiras-Damas, promovido pelo Governo do Estado do Piauí, com o objetivo de fortalecer as políticas públicas voltadas à primeira infância, reunindo representantes municipais para troca de experiências, alinhamento de estratégias e compartilhamento de boas práticas, contribuindo para o aprimoramento das ações voltadas às crianças de 0 a 6 anos e para a ampliação da efetividade das políticas públicas no município.

- **AÇÃO: ENCERRAMENTO DO PROGRAMA PRIMEIROS PASSOS – JOVEM APRENDIZ**



**Data:** junho/2025.

**DESCRIÇÃO DA AÇÃO E RESULTADOS ALCANÇADOS:** A Prefeitura Municipal de Brejo do Piauí, por meio da Secretaria Municipal de Assistência Social, realizou, no dia 18 de junho de 2025, a solenidade de encerramento do programa “Primeiros Passos – Jovem Aprendiz”, reunindo a Secretária de Assistência Social, equipe do SUAS, jovens participantes e seus familiares, ocasião em que foram entregues certificados aos concluintes, reconhecendo o desenvolvimento de habilidades e a preparação para inserção no mercado de trabalho, contribuindo para a formação profissional dos jovens, fortalecimento das políticas públicas voltadas à juventude e incentivo à continuidade de suas trajetórias pessoais e profissionais.

- **AÇÃO: REUNIÃO DE ACOLHIMENTO COM PARTICIPANTES DO NUCA**



**Data:** 2025.

**DESCRIÇÃO DA AÇÃO E RESULTADOS ALCANÇADOS:** Foi realizada reunião de acolhimento com adolescentes integrantes do Núcleo de Cidadania dos Adolescentes (NUCA), com o objetivo de promover integração entre os participantes e apresentar as atividades desenvolvidas pelo grupo no município. O encontro proporcionou momento de diálogo, interação e fortalecimento do protagonismo juvenil. A ação contribuiu para estimular a participação social dos adolescentes e fortalecer as ações voltadas à cidadania e à garantia de direitos.

- **AÇÃO: OFICINA DE PÁSCOA COM CRIANÇAS ATENDIDAS PELO CRAS**



**Data:** abril/2025.

**DESCRIÇÃO DA AÇÃO E RESULTADOS ALCANÇADOS:** A Secretaria Municipal de Assistência Social, por meio do Centro de Referência de Assistência Social (CRAS), realizou oficina temática de Páscoa com crianças atendidas pelos serviços socioassistenciais. A atividade promoveu momentos de integração, convivência e aprendizado por meio de ações lúdicas relacionadas à data comemorativa. A iniciativa contribuiu para o fortalecimento dos vínculos sociais e para o desenvolvimento de atividades socioeducativas voltadas ao público infantil atendido pelo CRAS.

- **AÇÃO: ATIVIDADE EM COMEMORAÇÃO A PÁSCOA COM O GRUPO MELHOR IDADE DO SCFV**



**Data:** abril/2025.

**DESCRIÇÃO DA AÇÃO E RESULTADOS ALCANÇADOS:** Foi realizada atividade recreativa “Cine Pipoca” com o grupo da melhor idade atendido pelo Serviço de

Convivência e Fortalecimento de Vínculos (SCFV), com a exibição do filme A Paixão de Cristo. Após a sessão, ocorreu momento de confraternização em alusão ao período da Páscoa. A iniciativa proporcionou integração entre os participantes, fortalecendo os vínculos sociais e promovendo momentos de convivência e bem-estar entre os idosos atendidos pelo serviço.

- **AÇÃO: PÁSCOA DOCE COM CRIANÇAS DO SCFV**



**Data:** abril/2025.

**DESCRIÇÃO DA AÇÃO E RESULTADOS ALCANÇADOS:** Foi realizada atividade comemorativa de Páscoa com as crianças atendidas pelo Serviço de Convivência e Fortalecimento de Vínculos (SCFV), proporcionando momento de integração, convivência e atividades lúdicas relacionadas à data. A ação contribuiu para o fortalecimento dos vínculos entre os participantes e para o desenvolvimento de atividades socioeducativas voltadas ao público infantil atendido pelo serviço.

- **AÇÃO: PARTICIPAÇÃO EM SEMINÁRIO DE APOIO TÉCNICO DO CADASTRO ÚNICO E BOLSA FAMÍLIA**



**Data:** abril/2025.

**DESCRIÇÃO DA AÇÃO E RESULTADOS ALCANÇADOS:** A Prefeitura Municipal de Brejo do Piauí, por meio da Secretaria Municipal de Assistência Social, participou do Seminário de Apoio Técnico do Cadastro Único e Programa Bolsa Família, com a participação de equipes da SASC e técnicos dos programas, no qual foram apresentadas as atualizações e inovações do novo sistema, incluindo suas condicionalidades nas áreas de educação e saúde, estratégias de desenvolvimento, planos de expansão no estado do Piauí e troca de experiências entre os participantes, contribuindo para o aprimoramento técnico das equipes, fortalecimento da gestão dos programas sociais e ampliação do acesso da população aos benefícios.

- **AÇÃO: DISTRIBUIÇÃO DE CESTAS BÁSICAS À POPULAÇÃO AFETADA PELA ESTIAGEM**



**Data:** abril/2025.

**DESCRIÇÃO DA AÇÃO E RESULTADOS ALCANÇADOS:** A Prefeitura Municipal de Brejo do Piauí realizou a distribuição de mais de 800 cestas básicas, em parceria com o Ministério do Desenvolvimento e Assistência Social (MDS), destinadas às famílias afetadas pela estiagem no município, com o objetivo de garantir a segurança alimentar e minimizar os impactos causados pela seca, beneficiando a população em situação de vulnerabilidade, contribuindo para a melhoria das condições de vida, assistência emergencial às famílias e fortalecimento das ações de proteção social.

- **AÇÃO: REUNIÕES DE PLANEJAMENTO E ALINHAMENTO TÉCNICO DOS SERVIÇOS SOCIOASSISTENCIAIS**



**Data:** 2025.

**DESCRIÇÃO DA AÇÃO E RESULTADOS ALCANÇADOS:** Durante o ano de 2025 foram realizadas reuniões periódicas de planejamento e alinhamento técnico com a equipe responsável pelos serviços socioassistenciais, especialmente do Serviço de Convivência e Fortalecimento de Vínculos (SCFV). Os encontros tiveram como objetivo organizar as atividades, definir métodos de trabalho e alinhar estratégias relacionadas ao sistema de monitoramento e acompanhamento dos serviços (SMAS). Como resultado, houve fortalecimento do planejamento das ações e maior eficiência na execução dos serviços socioassistenciais ofertados à população.

- **AÇÃO: ATIVIDADE FÍSICA COM O GRUPO DA MELHOR IDADE DO SCFV**



**Data:** maio/2025.

**DESCRIÇÃO DA AÇÃO E RESULTADOS ALCANÇADOS:** Foi realizada atividade física aeróbica com os idosos atendidos pelo Serviço de Convivência e

Fortalecimento de Vínculos (SCFV), promovendo momentos de movimento, integração e cuidado com a saúde. A iniciativa contribuiu para incentivar a prática de atividades físicas, fortalecer a convivência entre os participantes e promover o bem-estar e a qualidade de vida dos idosos atendidos pelo serviço.

- **AÇÃO: PARTICIPAÇÃO EM ENCONTRO DE PREFEITAS E PRIMEIRAS-DAMAS PELO PACTO PELAS CRIANÇAS DO PIAUÍ**



**Data:** maio/2025.

**DESCRIÇÃO DA AÇÃO E RESULTADOS ALCANÇADOS:** A Prefeitura Municipal de Brejo do Piauí participou do Encontro de Prefeitas e Primeiras-Damas, promovido pelo Governo do Estado do Piauí, com o objetivo de fortalecer as políticas públicas voltadas à primeira infância, reunindo representantes municipais para troca de experiências, alinhamento de estratégias e compartilhamento de boas práticas, contribuindo para o aprimoramento das ações voltadas às crianças de 0 a 6 anos e para a ampliação da efetividade das políticas públicas no município.

- **AÇÃO: ATIVIDADES DA CAMPANHA MAIO LARANJA NO SCFV**



**Data:** maio/2025.

**DESCRIÇÃO DA AÇÃO E RESULTADOS ALCANÇADOS:** Foram realizadas atividades educativas com crianças e adolescentes do Serviço de Convivência e Fortalecimento de Vínculos (SCFV) em alusão ao Dia Nacional de Combate ao Abuso e à Exploração Sexual de Crianças e Adolescentes, celebrado em 18 de maio. As ações promoveram momentos de orientação e conscientização sobre a prevenção da violência sexual. Como parte da programação, foi realizado o plantio simbólico do “Jardim da Proteção”, utilizando a gérbera, flor símbolo da campanha Maio Laranja. A iniciativa contribuiu para fortalecer a conscientização e as ações de proteção às crianças e adolescentes.

- **AÇÃO: ATIVIDADES EDUCATIVAS SOBRE BIODIVERSIDADE NO SCFV**



**Data:** maio/2025.

**DESCRIÇÃO DA AÇÃO E RESULTADOS ALCANÇADOS:** Em alusão ao Dia Internacional da Biodiversidade, celebrado em 22 de maio, crianças e adolescentes atendidos pelo Serviço de Convivência e Fortalecimento de Vínculos (SCFV) participaram de atividades educativas sobre a diversidade dos biomas brasileiros. A iniciativa contribuiu para ampliar o conhecimento dos participantes e incentivar a conscientização sobre a importância da preservação ambiental.

- **AÇÃO: HOMENAGEM AO DIA DAS MÃES NO SCFV**



**Data:** maio/2025.

**DESCRIÇÃO DA AÇÃO E RESULTADOS ALCANÇADOS:** Foi realizada homenagem às mães participantes do grupo da melhor idade e do grupo de crianças e adolescentes atendidos pelo Serviço de Convivência e Fortalecimento de Vínculos (SCFV). A atividade promoveu momento de integração, valorização e reconhecimento da importância das mães no convívio familiar e comunitário, fortalecendo os vínculos entre os participantes do serviço.

- **AÇÃO: ATIVIDADE EDUCATIVA SOBRE RECICLAGEM COM CRIANÇAS DO SCFV**



**Data:** 2025.

**DESCRIÇÃO DA AÇÃO E RESULTADOS ALCANÇADOS:** Foi realizada atividade educativa com crianças atendidas pelo Serviço de Convivência e Fortalecimento de Vínculos (SCFV), abordando a importância da reciclagem por meio da confecção de

cofrinhos com materiais reutilizáveis. A iniciativa incentivou a conscientização ambiental, a criatividade e a participação das crianças nas atividades socioeducativas do serviço.

- **AÇÃO: REALIZAÇÃO DO ARRAIÁ DO SCFV**



**Data:** junho/2025.

**DESCRIÇÃO DA AÇÃO E RESULTADOS ALCANÇADOS:** Foi realizado o Arraiá do Serviço de Convivência e Fortalecimento de Vínculos (SCFV), envolvendo o grupo da melhor idade e os grupos de crianças e adolescentes atendidos pelo serviço. As atividades incluíram apresentações culturais, danças, brincadeiras e confraternização entre os participantes. A ação proporcionou momentos de integração, valorização das tradições culturais e fortalecimento dos vínculos entre os usuários do serviço.

- **AÇÃO: ATIVIDADE EDUCATIVA SOBRE RESPEITO À PESSOA IDOSA NO SCFV**



**Data:** junho/2025.

**DESCRIÇÃO DA AÇÃO E RESULTADOS ALCANÇADOS:** Em alusão ao Dia Mundial de Conscientização da Violência contra a Pessoa Idosa, crianças atendidas pelo Serviço de Convivência e Fortalecimento de Vínculos (SCFV) participaram de atividade educativa com exibição de curta-metragem e produção de cartas com o tema “Eu do Futuro”. A ação promoveu reflexão sobre o respeito e a valorização da pessoa idosa, incentivando atitudes de cuidado e convivência saudável entre as gerações.

- **AÇÃO: ATIVIDADE EDUCATIVA SOBRE PREVENÇÃO AO USO DE DROGAS NO SCFV**

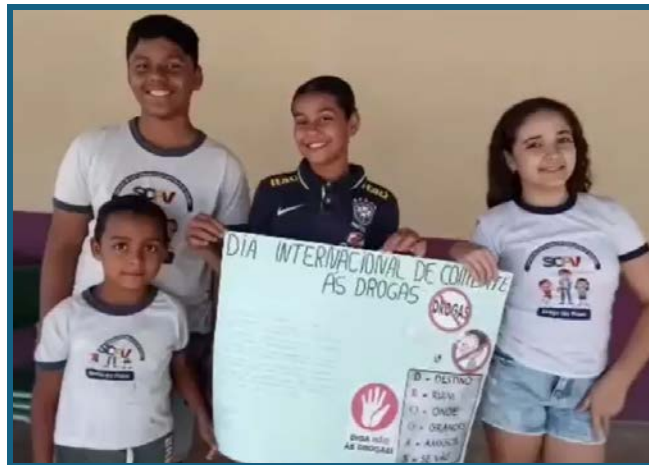

**Data:** junho/2025.

**DESCRIÇÃO DA AÇÃO E RESULTADOS ALCANÇADOS:** Em alusão ao Dia Internacional de Combate às Drogas, crianças e adolescentes atendidos pelo Serviço de Convivência e Fortalecimento de Vínculos (SCFV) participaram de atividades educativas sobre a prevenção ao uso de drogas. Durante a ação foram confeccionados cartazes e realizados momentos de diálogo sobre os malefícios do uso dessas substâncias. A iniciativa contribuiu para promover conscientização e incentivar escolhas saudáveis entre os participantes.

- **AÇÃO: ATIVIDADE DA CAMPANHA JUNHO VIOLETA COM O GRUPO FELIZ IDADE**



**Data:** junho/2025.

**DESCRIÇÃO DA AÇÃO E RESULTADOS ALCANÇADOS:** Em alusão à campanha Junho Violeta, foi realizada atividade com o grupo da melhor idade atendido pelo Serviço de Convivência e Fortalecimento de Vínculos (SCFV), com o objetivo de conscientizar sobre o combate à violência contra a pessoa idosa. A ação promoveu momentos de orientação e diálogo sobre os direitos da pessoa idosa e a importância do respeito e do cuidado intergeracional, contribuindo para fortalecer a conscientização e a rede de apoio à população idosa do município.

- **AÇÃO: REALIZAÇÃO DA 10ª CONFERÊNCIA MUNICIPAL DE ASSISTÊNCIA SOCIAL**



**Data:** julho/2025.

**DESCRIÇÃO DA AÇÃO E RESULTADOS ALCANÇADOS:** Foi realizada a 10ª Conferência Municipal de Assistência Social, promovida pela Secretaria Municipal de

Assistência Social em parceria com o Conselho Municipal de Assistência Social. O encontro reuniu representantes do poder público, trabalhadores do Sistema Único de Assistência Social e membros da sociedade civil para discutir propostas voltadas ao fortalecimento das políticas públicas de assistência social no município. A iniciativa contribuiu para ampliar a participação social e fortalecer o planejamento das ações da política de assistência social.

- **AÇÃO: ATIVIDADES DA CAMPANHA AGOSTO LILÁS NO SCFV**



**Data:** agosto/2025.

**DESCRIÇÃO DA AÇÃO E RESULTADOS ALCANÇADOS:** Em alusão à campanha Agosto Lilás, a Secretaria Municipal de Assistência Social realizou atividades socioeducativas com crianças e adolescentes do Serviço de Convivência e Fortalecimento de Vínculos (SCFV) e uma roda de conversa com o grupo da melhor idade. As ações abordaram a conscientização sobre o enfrentamento à violência contra a mulher e a importância do acesso aos canais de denúncia. A iniciativa contribuiu para ampliar o debate sobre o tema e fortalecer as ações de prevenção e conscientização no município.

- **AÇÃO: REALIZAÇÃO DE REUNIÃO DO GRUPO DE GESTANTES “SEMENTE DO AMOR” – CAMPANHA AGOSTO DOURADO**



**Data:** agosto/2025.

**DESCRIÇÃO DA AÇÃO E RESULTADOS ALCANÇADOS:** A Prefeitura Municipal de Brejo do Piauí, por meio da Secretaria Municipal de Assistência Social e do Programa Criança Feliz, realizou reunião com o Grupo de Gestantes “Semente do Amor”, em alusão à campanha Agosto Dourado, dedicada à conscientização e incentivo ao aleitamento materno, ocasião em que foi promovida palestra com profissional da área da saúde abordando a importância da amamentação para o desenvolvimento saudável do bebê e para a saúde materna, além da realização de dinâmicas de integração entre as participantes, proporcionando orientação, acolhimento e fortalecimento de vínculos, contribuindo para a promoção da saúde e o fortalecimento das políticas públicas voltadas à primeira infância.

- **AÇÃO: PARTICIPAÇÃO EM CAPACITAÇÃO DO SISTEMA DE BENEFÍCIOS – SIBEC**



**Data:** agosto/2025.

**DESCRIÇÃO DA AÇÃO E RESULTADOS ALCANÇADOS:** A Prefeitura Municipal de Brejo do Piauí, por meio da Secretaria Municipal de Assistência Social e do CRAS, participou da capacitação do Sistema de Benefícios (SIBEC), realizada nos dias 19 e 20 de agosto de 2025, em Teresina-PI, com a participação de coordenadores dos CRAS de todo o estado, ocasião em que foram abordadas práticas, estratégias e orientações para aprimorar a utilização do sistema, contribuindo para o fortalecimento da gestão dos benefícios sociais, qualificação dos serviços ofertados e melhoria no atendimento às famílias acompanhadas pela rede socioassistencial do município.

- **AÇÃO: PARTICIPAÇÃO NO 1º CICLO DE FORMAÇÃO DO SELO UNICEF 2025–2028**



**Data:** agosto/2025.

**DESCRIÇÃO DA AÇÃO E RESULTADOS ALCANÇADOS:** O município de Brejo do Piauí participou do 1º Ciclo de Formação do Selo UNICEF 2025–2028, realizado no município de Oeiras-PI, por meio de sua equipe técnica, iniciando nova etapa voltada ao fortalecimento das políticas públicas para crianças e adolescentes, ocasião em que foram apresentadas diretrizes e metas para os próximos quatro anos, com foco nas áreas de saúde, educação, proteção social e participação cidadã, contribuindo para o aprimoramento das ações intersetoriais, continuidade dos avanços já alcançados e reafirmação do compromisso com a garantia de direitos da população infantojuvenil.

- **AÇÃO: ATIVIDADE DA CAMPANHA SETEMBRO AMARELO COM O GRUPO FELIZ IDADE**



**Data:** setembro/2025.

**DESCRIÇÃO DA AÇÃO E RESULTADOS ALCANÇADOS:** Em alusão à campanha Setembro Amarelo, foi realizada oficina com o grupo da melhor idade atendido pelo Serviço de Convivência e Fortalecimento de Vínculos (SCFV), com a confecção de girassóis como símbolo de valorização da vida e esperança. A atividade promoveu momento de reflexão sobre a importância do cuidado com a saúde mental, fortalecendo o diálogo, o acolhimento e a convivência entre os participantes.

- **AÇÃO: REALIZAÇÃO DE REUNIÃO TÉCNICA SOBRE O PROGRAMA AUXÍLIO ALIMENTAÇÃO**



**Data:** setembro/2025.

**DESCRIÇÃO DA AÇÃO E RESULTADOS ALCANÇADOS:** A Secretaria Municipal de Assistência Social, em parceria com a Secretaria de Desenvolvimento e

Assistência Social, Família e Combate à Fome (SASC), realizou reunião técnica de orientação destinada aos beneficiários do Programa Auxílio Alimentação, contemplando 50 participantes no município, ocasião em que foram repassadas informações sobre o acesso ao benefício, que consiste no pagamento de parcela única no valor de R\$ 400,00, destinado a famílias em situação de vulnerabilidade afetadas pela seca, contribuindo para a segurança alimentar, fortalecimento da proteção social e efetividade das políticas públicas no município.

- **AÇÃO: REALIZAÇÃO DE PALESTRA SOBRE SAÚDE MENTAL E TRABALHO EM EQUIPE**



**Data:** outubro/2025.

**DESCRIÇÃO DA AÇÃO E RESULTADOS ALCANÇADOS:** A Prefeitura Municipal de Brejo do Piauí, por meio da Secretaria Municipal de Assistência Social, realizou palestra voltada aos colaboradores da secretaria, abordando os temas saúde mental e trabalho em equipe, conduzida por profissional da área de psicologia, promovendo momento de reflexão, aprendizado e troca de experiências, destacando a importância do equilíbrio emocional, da empatia e do apoio mútuo no ambiente de trabalho, contribuindo para o fortalecimento dos vínculos entre os servidores, melhoria do clima organizacional e qualificação dos serviços prestados à população.

- **AÇÃO: REALIZAÇÃO DE ENCONTRO COM BENEFICIÁRIOS DO PROGRAMA BOLSA FAMÍLIA**



**Data:** outubro/2025.

**DESCRIÇÃO DA AÇÃO E RESULTADOS ALCANÇADOS:** A Prefeitura Municipal de Brejo do Piauí, por meio da Secretaria Municipal de Assistência Social, realizou encontro com beneficiários do Programa Bolsa Família, no Ginásio Poliesportivo, promovendo momento de orientação, diálogo e integração, ocasião em que foram abordadas as condicionalidades nas áreas de saúde e educação, bem como os serviços ofertados pelo CRAS, contando com a participação de gestores, técnicos do SUAS e representantes do poder público, contribuindo para o fortalecimento do acompanhamento das famílias, ampliação do acesso às informações e qualificação das ações socioassistenciais no município.

- **AÇÃO: COMEMORAÇÃO DO DIA DAS CRIANÇAS NO SCFV**



**Data:** outubro/2025.

**DESCRIÇÃO DA AÇÃO E RESULTADOS ALCANÇADOS:** Foi realizada

comemoração do Dia das Crianças com os participantes do Serviço de Convivência e Fortalecimento de Vínculos (SCFV), proporcionando momentos de lazer, integração e atividades recreativas. A ação contribuiu para promover alegria, convivência e fortalecimento dos vínculos entre as crianças atendidas pelo serviço.

- **AÇÃO: REALIZAÇÃO DO I FÓRUM COMUNITÁRIO DO SELO UNICEF**



**Data:** novembro/2025.

**DESCRIÇÃO DA AÇÃO E RESULTADOS ALCANÇADOS:** A Prefeitura Municipal de Brejo do Piauí, por meio da Secretaria Municipal de Assistência Social, realizou o I Fórum Comunitário do Selo UNICEF, reunindo gestores, técnicos, representantes da sociedade civil e adolescentes, com o objetivo de promover o diálogo, avaliação e planejamento das ações voltadas à garantia de direitos de crianças e adolescentes, contribuindo para o fortalecimento das políticas públicas, participação social e avanço das estratégias voltadas à proteção e desenvolvimento da infância no município.

- **AÇÃO: PARTICIPAÇÃO EM SEMINÁRIO DA PRIMEIRA INFÂNCIA NO SUAS**



**Data:** novembro/2025.

**DESCRIÇÃO DA AÇÃO E RESULTADOS ALCANÇADOS:** A Prefeitura Municipal de Brejo do Piauí, por meio da Secretaria Municipal de Assistência Social, participou do Seminário da Primeira Infância no SUAS, realizado no município de Oeiras-PI, reunindo profissionais e representantes de diversos municípios para debates, atualizações e trocas de experiências sobre programas e políticas públicas voltadas à primeira infância, contribuindo para o aprimoramento das práticas desenvolvidas no município, fortalecimento da rede socioassistencial e qualificação das ações voltadas ao atendimento de crianças e suas famílias.

- **AÇÃO: REALIZAÇÃO DE CONFRATERNIZAÇÃO DO GRUPO DE GESTANTES “SEMENTE DO AMOR”**



**Data:** dezembro/2025.

**DESCRIÇÃO DA AÇÃO E RESULTADOS ALCANÇADOS:** A Prefeitura Municipal de Brejo do Piauí, por meio da Secretaria Municipal de Assistência Social e do

Programa Criança Feliz, realizou a confraternização do grupo de gestantes “Semente do Amor”, promovendo um momento de integração, acolhimento e fortalecimento de vínculos entre as participantes, com atividades voltadas ao bem-estar das gestantes, contribuindo para o fortalecimento do acompanhamento social, incentivo à participação nas ações do programa e promoção de uma gestação mais saudável e assistida.

- **AÇÃO: CONFRATERNIZAÇÃO NATALINA COM CRIANÇAS DO SCFV**



**Data:** dezembro/2025.

**DESCRIÇÃO DA AÇÃO E RESULTADOS ALCANÇADOS:** Foi realizada confraternização natalina com as crianças atendidas pelo Serviço de Convivência e Fortalecimento de Vínculos (SCFV), proporcionando momento de integração, celebração e atividades recreativas. A ação contribuiu para fortalecer os vínculos entre os participantes e promover momentos de alegria e convivência no período natalino.

- **AÇÃO: JANTAR DE NATAL COM O GRUPO DA MELHOR IDADE DO SCFV**



**Data:** dezembro/2025.

**DESCRIÇÃO DA AÇÃO E RESULTADOS ALCANÇADOS:** Foi realizado jantar de confraternização natalina com os idosos atendidos pelo Serviço de Convivência e Fortalecimento de Vínculos (SCFV). A atividade promoveu momento de celebração, integração e convivência entre os participantes, fortalecendo os vínculos sociais e valorizando a participação dos idosos nas ações desenvolvidas pela assistência social no município.

- **AÇÃO: REALIZAÇÃO DA “NOITE DAS CRIANÇAS” – EVENTO NATALINO**



**Data:** dezembro/2025.

**DESCRIÇÃO DA AÇÃO E RESULTADOS ALCANÇADOS:** A Prefeitura Municipal de Brejo do Piauí, por meio da Secretaria Municipal de Assistência Social, realizou a “Noite das Crianças”, evento natalino promovido com o objetivo de proporcionar momentos de lazer, integração e celebração às crianças do município, contando com diversas atrações recreativas, presença do Papai Noel, distribuição de brinquedos e oferta de lanches, promovendo um ambiente de alegria e valorização da infância, contribuindo para o fortalecimento dos vínculos comunitários e a promoção do bem-estar das famílias em período festivo.

- **AÇÃO: PALESTRA DE CONSCIENTIZAÇÃO SOBRE O AUTISMO**



**Data:** 2025.

**DESCRIÇÃO DA AÇÃO E RESULTADOS ALCANÇADOS:** A Prefeitura Municipal juntamente com a Secretaria Municipal de Assistência Social e demais secretarias promoveu palestra de conscientização sobre o Transtorno do Espectro Autista (TEA), com o objetivo de ampliar o conhecimento da população sobre inclusão e respeito às pessoas com autismo. A ação contribuiu para a sensibilização da comunidade e fortalecimento das políticas públicas de inclusão social.

## INFRAESTRUTURA E SERVIÇOS PÚBLICOS



### 4.6 - INFRAESTRUTURA E SERVIÇOS PÚBLICOS

A Secretaria Municipal de Obras, Serviços Públicos, Habitação, Urbanismo e Transporte tem como principal finalidade planejar, executar e fiscalizar ações voltadas à infraestrutura e ao desenvolvimento urbano do município. Seu trabalho abrange desde a manutenção de vias públicas, iluminação e saneamento básico até a gestão de habitação social e planejamento urbano, garantindo melhor qualidade de vida para a população.

No município de Brejo do Piauí-PI, a gestão pública está atenta para garantir o desenvolvimento sustentável e o bem-estar da população. Espera-se dotar a população beneficiada de melhores condições de infraestrutura rural proporcionando acima de tudo uma melhor qualidade de vida.

Entre as obras e intervenções urbanas mais importantes para o município, destacam-se:

- Implantação de acesso viário entre ruas do município;
- Execução de obras de calçamento no assentamento;
- Construção de praça pública;
- Execução de obras de pavimentação asfáltica em vias urbanas;
- Implantação de sinalização viária em vias pavimentadas;
- Construção de passagem molhada;
- Manutenção e recuperação de estradas vicinais;

Para melhor demonstrar as obras realizadas no item - Principais atividades desenvolvidas em 2025 - Secretaria Municipal de Infraestrutura e Serviços Públicos seguem fotos e maiores explicações.

#### 4.6.1 - PRINCIPAIS ATIVIDADES DESENVOLVIDAS EM 2025 - INFRAESTRUTURA E SERVIÇOS PÚBLICOS:

- **AÇÃO: IMPLANTAÇÃO DE ACESSO VIÁRIO ENTRE RUAS DO MUNICÍPIO**



**Data:** maio de 2026002E

**DESCRIÇÃO DA AÇÃO E RESULTADOS ALCANÇADOS:** A Secretaria Municipal de Obras, Serviços Públicos, Habitação, Urbanismo e Transporte realizou obra de implantação de novo acesso viário interligando a Rua Oséias Alves à Avenida José

Gomes Chaves, com execução de serviços de escavação, nivelamento e preparação da via para pavimentação, com o objetivo de melhorar a mobilidade urbana, facilitar o tráfego de veículos e pedestres e garantir maior integração entre as vias, contribuindo para a organização do trânsito, além de promover a melhoria da infraestrutura urbana e da qualidade de vida da população.

- **AÇÃO: EXECUÇÃO DE OBRAS DE CALÇAMENTO NO ASSENTAMENTO SÃO GONÇALO**



**Data:** maio de 2025.

**DESCRIÇÃO DA AÇÃO E RESULTADOS ALCANÇADOS:** A Secretaria Municipal de Obras, Serviços Públicos, Habitação, Urbanismo e Transporte realizou obras de calçamento no Assentamento São Gonçalo, com execução de serviços de terraplanagem, nivelamento e pavimentação em paralelepípedo, com o objetivo de melhorar as condições de trafegabilidade, reduzir a poeira e a lama, facilitar o deslocamento de moradores e garantir maior segurança, contribuindo para a melhoria da infraestrutura da zona rural e da qualidade de vida da população.

- **AÇÃO: CONSTRUÇÃO DE PRAÇA PÚBLICA NA LOCALIDADE TRINDADE**



**Data:** junho/2025.

**DESCRIÇÃO DA AÇÃO E RESULTADOS ALCANÇADOS:** A Secretaria Municipal de Obras, Serviços Públicos, Habitação, Urbanismo e Transporte realizou a construção de praça pública na localidade Trindade, com execução de serviços de urbanização, pavimentação, instalação de iluminação e organização do espaço, com o objetivo de proporcionar área adequada para lazer, convivência e realização de atividades comunitárias, contribuindo para a valorização do espaço público, fortalecimento do convívio social e melhoria da qualidade de vida da população local.

- **AÇÃO: EXECUÇÃO DE OBRAS DE PAVIMENTAÇÃO ASFÁLTICA EM VIAS URBANAS**



**Data:** junho de 2025.

**DESCRIÇÃO DA AÇÃO E RESULTADOS ALCANÇADOS:** A Secretaria Municipal de Obras, Serviços Públicos, Habitação, Urbanismo e Transporte realizou obras de pavimentação asfáltica em vias urbanas do município, com execução de serviços de preparação da base, aplicação de camada asfáltica e nivelamento, com o objetivo de melhorar a mobilidade urbana, garantir melhores condições de trafegabilidade e segurança para veículos e pedestres, além de reduzir a poeira e proporcionar maior conforto à população, contribuindo para a modernização da infraestrutura urbana e a melhoria da qualidade de vida dos munícipes.

- **AÇÃO: OBRAS DE INFRAESTRUTURA NA LOCALIDADE BOM LUGAR E REGIÃO**



**Data:** setembro de 2025.

**DESCRIÇÃO DA AÇÃO E RESULTADOS ALCANÇADOS:** A Secretaria Municipal de Obras, Serviços Públicos, Habitação, Urbanismo e Transporte realizou obras de infraestrutura na localidade Bom Lugar e região, incluindo serviços de calçamento, perfuração de poço tubular e construção de passagem molhada interligando as localidades Bom Lugar e Capivara, com o objetivo de melhorar a mobilidade, garantir o acesso em períodos chuvosos e ampliar o abastecimento de água, contribuindo para o desenvolvimento local e a melhoria da qualidade de vida da população.

- **AÇÃO: PAVIMENTAÇÃO DE VIA E CONSTRUÇÃO DE PRAÇA NA LOCALIDADE PIRIPIRI**



**Data:** outubro de 2025

**DESCRIÇÃO DA AÇÃO E RESULTADOS ALCANÇADOS:** A Secretaria Municipal de Obras, Serviços Públicos, Habitação, Urbanismo e Transporte realizou obras de pavimentação de via e construção de praça no entorno da igreja da localidade Piripiri, com execução de serviços de nivelamento, pavimentação em paralelepípedo, urbanização do espaço e organização da área pública, com o objetivo de melhorar a mobilidade, proporcionar melhores condições de acesso e criar um ambiente adequado para convivência, eventos e atividades comunitárias, contribuindo para a valorização do espaço público e a melhoria da qualidade de vida da população local.

- **AÇÃO: IMPLANTAÇÃO DE SINALIZAÇÃO VIÁRIA EM VIAS PAVIMENTADAS**



**Data:** outubro de 2025.

**DESCRIÇÃO DA AÇÃO E RESULTADOS ALCANÇADOS:** A Secretaria Municipal de Obras, Serviços Públicos, Habitação, Urbanismo e Transporte realizou a implantação de sinalização viária em diversas ruas do município, após a execução das obras de pavimentação, com instalação de placas de orientação e regulamentação, com o objetivo de organizar o trânsito, garantir maior segurança para motoristas e pedestres e melhorar a fluidez do tráfego, contribuindo para o fortalecimento da mobilidade urbana e a melhoria da qualidade de vida da população.

- **AÇÃO: CONSTRUÇÃO DE PASSAGEM MOLHADA NA LOCALIDADE CALDEIRÃO DO HENRIQUE**



**Data:** outubro de 2025.

**DESCRIÇÃO DA AÇÃO E RESULTADOS ALCANÇADOS:** A Secretaria Municipal de Obras, Serviços Públicos, Habitação, Urbanismo e Transporte realizou a construção de passagem molhada na localidade Caldeirão do Henrique, com execução de serviços de terraplanagem, concretagem e adequação da via, com recursos oriundos de emenda parlamentar do Deputado Castro Neto, com o objetivo de garantir a trafegabilidade, especialmente em períodos chuvosos, facilitar o deslocamento de moradores e o escoamento da produção local, além de promover maior segurança e mobilidade, contribuindo para a melhoria da infraestrutura e da qualidade de vida da população rural.

- **AÇÃO: CONSTRUÇÃO DE PASSAGEM MOLHADA NA LOCALIDADE TRINDADE**



**Data:** outubro/2025.

**DESCRIÇÃO DA AÇÃO E RESULTADOS ALCANÇADOS:** Construção de passagem molhada na localidade Trindade, com execução de serviços de terraplanagem, concretagem e adequação da via, com o objetivo de garantir a trafegabilidade e segurança no deslocamento, especialmente no período chuvoso, interligando a localidade às comunidades Lajeiro, Cocos, Barreiro e Cajazeiras, além de outras regiões próximas, contribuindo para a melhoria da mobilidade e do escoamento da produção local.

- **AÇÃO: MANUTENÇÃO E RECUPERAÇÃO DE ESTRADAS VICINAIS**



**Data:** setembro de 2025.

**DESCRIÇÃO DA AÇÃO E RESULTADOS ALCANÇADOS:** A Prefeitura Municipal de Brejo do Piauí realizou ações de manutenção e recuperação de estradas vicinais

que interligam diversas comunidades rurais do município, por meio de serviços de patrolamento, nivelamento e adequação das vias, garantindo melhores condições de trafegabilidade, segurança e mobilidade para a população, facilitando o escoamento da produção agrícola, o transporte escolar e o acesso aos serviços públicos, resultando no fortalecimento da integração entre as comunidades e na melhoria da qualidade de vida dos moradores da zona rural.

- **AÇÃO: PARTICIPAÇÃO NO PROJETO “DIÁLOGOS PELO PIAUÍ”**



**Data:** 2025

**DESCRIÇÃO DA AÇÃO E RESULTADOS ALCANÇADOS:** A gestão municipal participou da 4ª edição do projeto “Diálogos pelo Piauí”, realizada no município de Floriano-PI, incluindo capacitação voltada à orientação de servidores indicados pelos municípios integrantes da MRAE. O encontro teve como objetivo discutir a concessão dos serviços de abastecimento de água e esgotamento sanitário, contribuindo para o fortalecimento do processo de regionalização do saneamento básico no Estado. A ação promoveu o alinhamento institucional e o aprimoramento das políticas públicas voltadas à melhoria dos serviços ofertados à população.

- **AÇÃO: REALIZAÇÃO DA 1ª CONFERÊNCIA MUNICIPAL DAS CIDADES**



**Data:** julho de 2025.

**DESCRIÇÃO DA AÇÃO E RESULTADOS ALCANÇADOS:** Foi realizada a 1ª Conferência Municipal das Cidades, com participação de representantes do poder público e da sociedade civil, promovendo debate sobre políticas públicas nas áreas de mobilidade, habitação, saneamento e planejamento urbano. A ação contribuiu para o fortalecimento da gestão democrática e melhoria da qualidade de vida da população.

- **AÇÃO: PARTICIPAÇÃO EM CAPACITAÇÃO PARA UTILIZAÇÃO DO SISTEMA S2ID**



**Data:** maio/2025.

**DESCRIÇÃO DA AÇÃO E RESULTADOS ALCANÇADOS:** A Coordenadoria da Defesa Civil participou de capacitação para utilização do Sistema Integrado de

Informações sobre Desastres (S2ID), contribuindo para a melhoria da gestão de riscos, capacidade de resposta a emergências e solicitação de recursos federais.

## AGRICULTURA



### 4.7 – AGRICULTURA

O município de Brejo do Piauí-PI apresenta um grande potencial para o crescimento da agricultura, especialmente devido às características favoráveis do seu clima e solo. Essas condições possibilitam o cultivo de diversas culturas, com destaque para a agricultura familiar, que predomina na região, uma vez que a maioria das propriedades rurais é de pequeno porte e administrada por famílias. Esse modelo de produção desempenha um papel fundamental na economia local e no fornecimento de alimentos frescos e saudáveis para a população.

A agricultura familiar tem um impacto significativo no desenvolvimento rural sustentável e na promoção da segurança alimentar, contribuindo para a geração de renda e a criação de empregos no campo. Para fortalecer esse setor, torna-se essencial a implementação de políticas públicas que ofereçam suporte técnico, financeiro e assistência especializada, permitindo a melhoria das práticas produtivas e o aumento da eficiência na produção.

Dessa forma, incentivar a agricultura familiar se apresenta como uma estratégia fundamental para impulsionar o desenvolvimento econômico e social de Brejo do Piauí, garantindo mais oportunidades no campo, fortalecendo a segurança alimentar e promovendo a sustentabilidade ambiental.

#### **4.7.1 - PRINCIPAIS ATIVIDADES DESENVOLVIDAS EM 2025 - AGRICULTURA: AÇÕES DA SEC. MUN. DE AGRICULTURA**

- **AÇÃO: EMISSÃO DO CADASTRO NACIONAL DA AGRICULTURA FAMILIAR (CAF 3.0)**



**Data:** janeiro/2025.

**DESCRIÇÃO DA AÇÃO E RESULTADOS ALCANÇADOS:** A Secretaria Municipal de Agricultura, realizou a emissão da nova versão do Cadastro Nacional da Agricultura Familiar (CAF 3.0), documento essencial para os agricultores familiares, que garante o acesso a programas governamentais, como crédito rural, assistência técnica e políticas de incentivo à produção, sendo que a atualização proporcionou maior segurança, modernização e eficiência no processo de cadastramento, contribuindo para o fortalecimento do desenvolvimento rural e ampliação do acesso dos produtores às políticas públicas do setor.

- **AÇÃO: REALIZAÇÃO DA 1ª FEIRA DA AGRICULTURA FAMILIAR E ARTESANATO**



**Data:** abril de 2025.

**DESCRIÇÃO DA AÇÃO E RESULTADOS ALCANÇADOS:** A Prefeitura Municipal

de Brejo do Piauí, por meio da Secretaria Municipal de Agricultura, com apoio do Poder Legislativo, do Instituto Flor do Cajueiro e em parceria com o SENAR, realizou a 1ª Feira da Agricultura Familiar e Artesanato, promovendo a exposição e comercialização de produtos locais, contando com a participação da Associação de Mulheres Produtoras de Brejo do Piauí, que comandaram a feira após passarem por capacitação superior a 40 horas sobre manejo, precificação e temas voltados ao meio rural, proporcionando geração de renda, valorização da produção local, fortalecimento da agricultura familiar, incentivo ao protagonismo feminino e desenvolvimento da economia do município.

- **AÇÃO: CAPACITAÇÃO SOBRE CRIAÇÃO DE OVINOS E CAPRINOS**



**Data:** abril de 2025.

**DESCRIÇÃO DA AÇÃO E RESULTADOS ALCANÇADOS:** O Secretário Municipal de Agricultura de Brejo do Piauí, participou de capacitação e consultoria técnica realizada na Fazenda JM, na comunidade Lagoa de Outra Banda, conduzida por consultor do SEBRAE, com foco na criação de ovinos e caprinos, abordando técnicas de manejo, nutrição, sanidade e estratégias de mercado, contribuindo para o aprimoramento dos conhecimentos técnicos, fortalecimento da produção rural, aumento da produtividade e da rentabilidade, além de promover práticas sustentáveis e impulsionar o desenvolvimento da agricultura no município.

- **AÇÃO: APRESENTAÇÃO DO PROGRAMA AGRO AMIGO A PRODUTORES RURAIS**



**Data:** junho/2025.

**DESCRIÇÃO DA AÇÃO E RESULTADOS ALCANÇADOS:** Encontro com representante do Banco do Nordeste para apresentação do programa Agro Amigo a produtores rurais do município, com o objetivo de incentivar o acesso ao crédito para atividades como a criação de caprinos, ovinos, suínos e bovinos, ocasião em que foram discutidas as condições de financiamento e apoio técnico, contribuindo para o fortalecimento da produção rural, ampliação das oportunidades de investimento no campo e desenvolvimento da economia local.

- **AÇÃO: REUNIÃO DO CONSELHO MUNICIPAL DE DESENVOLVIMENTO RURAL SUSTENTÁVEL PARA RENOVAÇÃO DO BIÊNIO 2025–2027**



**Data:** agosto/2025.

**DESCRIÇÃO DA AÇÃO E RESULTADOS ALCANÇADOS:** A Prefeitura Municipal

de Brejo do Piauí, por meio da Secretaria Municipal de Agricultura, realizou reunião do Conselho Municipal de Desenvolvimento Rural Sustentável para renovação do biênio 2025–2027, reunindo conselheiros e representantes locais com o objetivo de fortalecer a participação social, discutir ações voltadas ao desenvolvimento rural e reafirmar o compromisso com o fortalecimento da agricultura familiar, contribuindo para o planejamento de políticas públicas e o desenvolvimento sustentável do município.

- **AÇÃO: INSCRIÇÕES DO PROGRAMA GARANTIA SAFRA 2025/2026**



**Data:** setembro/2025.

**DESCRIÇÃO DA AÇÃO E RESULTADOS ALCANÇADOS:** A Secretaria Municipal de Agricultura, realizou, no período de 1º a 5 de setembro, as inscrições do Programa Garantia Safra 2025/2026, com atendimento descentralizado em comunidades da zona rural, em pontos estratégicos, garantindo maior acessibilidade aos agricultores familiares, evitando deslocamentos até a sede do município, contribuindo para a ampliação do número de cadastrados, fortalecimento da agricultura familiar, acesso às políticas públicas de apoio ao campo e segurança de renda aos produtores em caso de perdas na safra, além de reforçar o compromisso da gestão municipal com o desenvolvimento rural e a melhoria das condições de vida no campo.

- **AÇÃO: AQUISIÇÃO E DISTRIBUIÇÃO DE KITS DE IRRIGAÇÃO**



**Data:** outubro de 2025

**DESCRIÇÃO DA AÇÃO E RESULTADOS ALCANÇADOS:** A Prefeitura Municipal de Brejo do Piauí, por meio da Secretaria Municipal de Agricultura, realizou a aquisição de 64 kits de irrigação, em parceria com a Secretaria de Estado da Irrigação e Infraestrutura Hídrica (SEFIR), destinados a produtores rurais do município, com o objetivo de incentivar a produção agrícola, melhorar as condições de cultivo e garantir maior eficiência no uso dos recursos hídricos, contribuindo para o aumento da produtividade, fortalecimento da agricultura familiar e desenvolvimento sustentável da economia local.

- **AÇÃO: REUNIÃO COM O INSTITUTO DE TERRAS DO PIAUÍ PARA TRATAR DA REGULARIZAÇÃO FUNDIÁRIA**



**Data:** 2025.

**DESCRIÇÃO DA AÇÃO E RESULTADOS ALCANÇADOS:** A Prefeitura Municipal recebeu representantes do Instituto de Terras do Piauí – INTERPI para tratar de

ações voltadas à regularização fundiária em áreas rurais. A iniciativa teve como objetivo promover segurança jurídica às famílias e avançar na organização territorial do município, resultando no fortalecimento das políticas públicas voltadas ao desenvolvimento rural.

## MEIO AMBIENTE



### 4.8 – MEIO AMBIENTE

O município de Brejo do Piauí-PI abriga um ecossistema rico, com grande biodiversidade e valiosos recursos naturais. No entanto, enfrenta desafios ambientais que impactam tanto a qualidade de vida da população quanto a sustentabilidade da região. Para mitigar esses desafios, o município tem adotado diversas iniciativas, como a conservação da biodiversidade, o monitoramento da qualidade da água e do ar, a implementação de políticas de saneamento básico e ações de conscientização sobre a importância da preservação ambiental. Além disso, busca regulamentar a exploração dos recursos naturais, garantindo seu uso sustentável a longo prazo.

A Secretaria Municipal de Meio Ambiente e Recursos Hídricos por sua vez tem como principal função garantir a implementação e a coordenação das ações voltadas para a preservação ambiental e o uso sustentável dos recursos naturais do município. A secretaria tem a responsabilidade de liderar iniciativas como a conservação da biodiversidade, o monitoramento da qualidade da água e do ar, e a gestão dos recursos hídricos. Além disso, ela desempenha um papel crucial na educação ambiental e na conscientização da população sobre a importância de práticas sustentáveis para a preservação do ecossistema.

A secretaria também é responsável por implementar políticas de saneamento básico, um dos desafios citados, e por coordenar a regulamentação da exploração dos recursos naturais, assegurando que esses recursos sejam utilizados de forma equilibrada e sustentável, garantindo a continuidade dos serviços ambientais a longo prazo para o município e suas gerações futuras.

#### 4.8.1 - PRINCIPAIS ATIVIDADES DESENVOLVIDAS EM 2025 – MEIO AMBIENTE:

- **AÇÃO: CONQUISTA DO SELO AMBIENTAL A – ICMS ECOLÓGICO**



**Data:** 2025

**DESCRIÇÃO DA AÇÃO E RESULTADOS ALCANÇADOS:** A Prefeitura Municipal de Brejo do Piauí, por meio da gestão municipal, conquistou o Selo Ambiental – Categoria “A”, no âmbito do ICMS Ecológico do Estado do Piauí, em reconhecimento às ações desenvolvidas voltadas à preservação ambiental, à gestão adequada dos recursos naturais e ao cumprimento dos critérios ambientais estabelecidos pelos órgãos competentes, refletindo o compromisso da administração pública com a sustentabilidade por meio da implementação de iniciativas relacionadas à educação ambiental, à gestão de resíduos sólidos, à proteção de áreas ambientais e ao fortalecimento das políticas públicas ambientais, resultando na melhoria dos indicadores ambientais do município, no fortalecimento da gestão sustentável e na ampliação do acesso a recursos oriundos do ICMS Ecológico.

- **AÇÃO: PARTICIPAÇÃO EM OFICINA DE CAPACITAÇÃO DO CONSELHO GESTOR DO PARQUE NACIONAL SERRA DA CAPIVARA**



**Data:** maio/2025.

**DESCRIÇÃO DA AÇÃO E RESULTADOS ALCANÇADOS:** Representantes do município participaram de capacitação do Conselho Gestor do Parque Nacional Serra da Capivara, fortalecendo a gestão participativa, a preservação ambiental e o desenvolvimento sustentável da região.

## CULTURA



### 4.9 – CULTURA

A cultura no município é desenvolvida através da Secretaria Municipal de Cultura, Comunicação, Esporte, Lazer e Turismo. O município de Brejo do Piauí, no estado do Piauí, é um lugar rico em cultura e tradição, que oferece diversas opções de turismo para os visitantes. A região é conhecida por suas festas populares, artesanato e gastronomia típica, além de paisagens naturais.

A Secretaria Municipal que trata Cultura desempenha várias funções importantes relacionadas ao desenvolvimento e promoção da cultura local. Suas principais responsabilidades podem incluir:

- **Desenvolvimento Cultural:** Promover programas e iniciativas que visam o desenvolvimento cultural da cidade, apoiando artistas locais, grupos culturais e instituições.

- Promoção de Eventos Culturais: Organizar e apoiar eventos culturais, como festivais, exposições, concertos, peças teatrais, feiras de artesanato, entre outros.
- Educação Cultural: Promover atividades educativas que visem aumentar o conhecimento e a apreciação da cultura local entre os cidadãos, especialmente jovens e crianças.
- Bibliotecas e Centros Culturais: Gerenciar bibliotecas públicas, centros culturais e outros espaços dedicados à cultura e ao acesso à informação.
- Fomento à Economia Criativa: Estimular a economia criativa, apoiando iniciativas culturais que possam gerar emprego e renda na cidade.
- Políticas Culturais: Formular políticas públicas que promovam a diversidade cultural, o acesso à cultura e a inclusão social através das manifestações culturais.

Em resumo, a Secretaria Municipal de Cultura desempenha um papel fundamental na promoção, preservação e desenvolvimento da identidade cultural de uma cidade, buscando torná-la um ambiente mais rico e diversificado culturalmente.

#### 4.9.1 – PRINCIPAIS ATIVIDADES DESENVOLVIDAS EM 2025 – CULTURA:

- **AÇÃO: REALIZAÇÃO DE SHOWS ARTÍSTICOS EM COMEMORAÇÃO AO ANIVERSÁRIO DO MUNICÍPIO**



**Data:** janeiro/2025.

**DESCRIÇÃO DA AÇÃO E RESULTADOS ALCANÇADOS:** Em comemoração ao aniversário de 31 anos de emancipação política de Brejo do Piauí, foram realizados shows musicais na Praça de Eventos, reunindo artistas regionais e grande

participação da população. A iniciativa proporcionou momentos de lazer, cultura e integração social, valorizando os artistas e fortalecendo as celebrações tradicionais do município.

- **AÇÃO: 2º ENCONTRO DOS VAQUEIROS**



**Data:** março/2025.

**DESCRIÇÃO DA AÇÃO E RESULTADOS ALCANÇADOS:** Foi realizado o 2º Encontro dos Vaqueiros no município de Brejo do Piauí, reunindo vaqueiros e a comunidade para atividades tradicionais como concentração dos participantes, missa dos vaqueiros, cavalgada e momento de confraternização. A iniciativa contribuiu para valorizar a cultura sertaneja, fortalecer as tradições locais e promover integração entre os participantes e a comunidade.

- **AÇÃO: REALIZAÇÃO DA II FESTA DOS APICULTORES DE BREJO DO PIAUÍ**



**Data:** maio/2025.

**DESCRIÇÃO DA AÇÃO E RESULTADOS ALCANÇADOS:** Foi realizada a II Festa dos Apicultores de Brejo do Piauí, evento que reuniu produtores, comunidade e visitantes para celebrar e valorizar a atividade apícola no município. A programação contou com palestras, capacitações, apresentações musicais e momentos de confraternização entre os participantes. A iniciativa contribuiu para fortalecer a valorização da apicultura local, incentivar a produção rural e promover integração social e cultural no município.

- **AÇÃO: 13ª EDIÇÃO DO DIA MUNICIPAL DO EVANGÉLICO DE BREJO DO PIAUÍ**



**Data:** abril/2025.

**DESCRIÇÃO DA AÇÃO E RESULTADOS ALCANÇADOS:** Foi realizada a 13ª edição do Dia Municipal do Evangélico de Brejo do Piauí, evento que reuniu fiéis, lideranças religiosas e a comunidade em geral para um momento de fé, louvor e confraternização. A programação contou com apresentações musicais, destacando a participação da cantora Sara Reis & Banda, além de momentos de oração e reflexão. A iniciativa contribuiu para o fortalecimento da cultura religiosa no município, promovendo a integração entre as igrejas evangélicas e a população, bem como incentivando valores de união, respeito e espiritualidade.

- **AÇÃO: REALIZAÇÃO DE OFICINA SOBRE TENDÊNCIAS DO TURISMO EM BREJO DO PIAUÍ**



**Data:** 2025.

**DESCRIÇÃO DA AÇÃO E RESULTADOS ALCANÇADOS:** Foi realizada oficina sobre tendências do turismo no município de Brejo do Piauí, com orientação técnica do Serviço Brasileiro de Apoio às Micro e Pequenas Empresas (SEBRAE). A atividade reuniu participantes interessados no desenvolvimento do setor turístico, promovendo orientações sobre oportunidades e estratégias para fortalecimento do turismo local. A iniciativa contribuiu para ampliar o conhecimento dos participantes e incentivar o desenvolvimento econômico por meio do turismo no município.

- **AÇÃO: REALIZAÇÃO DA ESCUTA PÚBLICA – CICLO 2 DA POLÍTICA NACIONAL ALDIR BLANC EM BREJO DO PIAUÍ**



**Data:** junho de 2025.

**DESCRIÇÃO DA AÇÃO E RESULTADOS ALCANÇADOS:** Foi realizada a Escuta Pública – Ciclo 2 da Política Nacional Aldir Blanc de Fomento à Cultura em Brejo do

Piauí, reunindo artistas, fazedores de cultura e membros da comunidade para discutir propostas, demandas e diretrizes para a aplicação dos recursos culturais no município. O momento proporcionou diálogo aberto e participação social, permitindo identificar as principais necessidades do setor cultural local. A iniciativa contribuiu para o fortalecimento das políticas públicas de cultura, garantindo maior transparência, inclusão e valorização dos agentes culturais, além de promover a democratização do acesso aos recursos e incentivar o desenvolvimento cultural do município.

- **AÇÃO: CAPACITAÇÃO PARA DINAMIZAÇÃO DOS CONSELHOS MUNICIPAIS DE TURISMO EM BREJO DO PIAUÍ**



**Data:** setembro/2025.

**DESCRIÇÃO DA AÇÃO E RESULTADOS ALCANÇADOS:** Foi realizada capacitação voltada à dinamização dos Conselhos Municipais de Turismo em Brejo do Piauí, promovida em parceria com o SEBRAE. A atividade contou com a participação de representantes do poder público e membros da sociedade civil, com o objetivo de fortalecer a atuação dos conselhos e incentivar o desenvolvimento do turismo local. Durante a capacitação, foram abordadas estratégias de gestão, planejamento e participação social, contribuindo para a melhoria da organização e funcionamento do conselho. A iniciativa resultou no fortalecimento da governança do turismo no município, estimulando a valorização das potencialidades locais e promovendo o desenvolvimento econômico e sustentável.

- **AÇÃO: PARTICIPAÇÃO EM REUNIÃO INTERINSTITUCIONAL NA REGIÃO DA SERRA DA CAPIVARA**



**Data:** março/2025.

**DESCRIÇÃO DA AÇÃO E RESULTADOS ALCANÇADOS:** O município participou de reunião interinstitucional realizada na região da Serra da Capivara, com a presença de gestores municipais, representantes do Parque Nacional da Serra da Capivara e do Governo do Estado do Piauí. O encontro teve como objetivo discutir estratégias voltadas à preservação do patrimônio cultural e ambiental, bem como ao desenvolvimento regional. A iniciativa contribuiu para o fortalecimento do diálogo entre os entes envolvidos e para o alinhamento de ações conjuntas em benefício da região.

## ESPORTE E LAZER



### 4.10 – ESPORTE E LAZER

A Secretaria Municipal de Cultura, Comunicação, Esporte, Lazer e Turismo é a responsável por fomentar o esporte e o lazer em Brejo do Piauí. A prefeitura tem intensificado seus investimentos no esporte local, disponibilizando espaços públicos como quadras, campos, parques e praças para atividades físicas e de lazer.

Além disso, o município apoia eventos esportivos e culturais ao longo do ano, como campeonatos de futebol amador. Esse apoio viabiliza campeonatos e torneios em diversas modalidades, impulsionando a prática esportiva na cidade.

O incentivo ao esporte também contribui para a descoberta de novos talentos e a geração de empregos e renda. Com essas iniciativas, Brejo do Piauí se destaca como um exemplo de como o esporte pode beneficiar a saúde, o bem-estar, o desenvolvimento econômico e social da região.

A gestão municipal realizou obras de infraestrutura, entregando duas novas praças e desenvolvendo a Praça de Eventos, espaços destinados à prática esportiva e atividades culturais.

#### 4.10.1 – PRINCIPAIS ATIVIDADES DESENVOLVIDAS EM 2025 – ESPORTE:

- **AÇÃO: DIVULGAÇÃO DAS ATIVIDADES ESPORTIVAS POR MEIO DE CANAL DIGITAL**

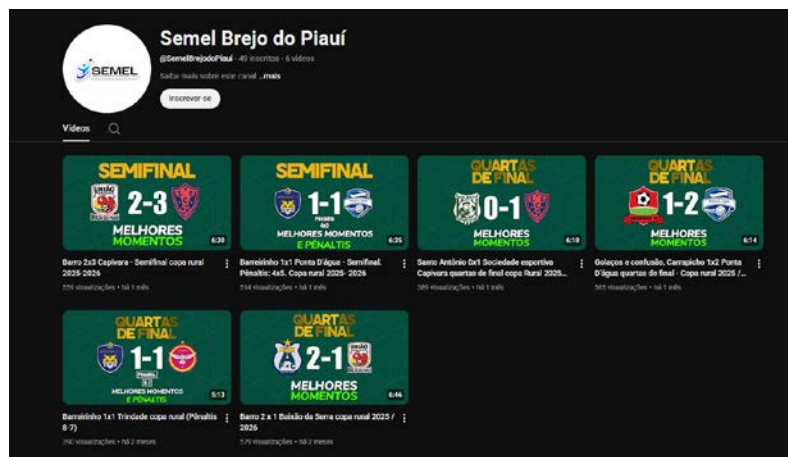

**Data:** 2025.

**DESCRIÇÃO DA AÇÃO E RESULTADOS ALCANÇADOS:** A Secretaria Municipal de Esportes e Lazer passou a utilizar canal digital para divulgação das atividades esportivas do município, incluindo registros de partidas, melhores momentos de competições e informações sobre eventos esportivos. A iniciativa contribuiu para ampliar a visibilidade das ações esportivas, incentivar a participação da comunidade e valorizar os atletas e equipes locais.

- **AÇÃO: REALIZAÇÃO DE QUADRANGULAR DE FUTSAL DA ESCOLINHA DE FUTEBOL**



**Data:** 2025.

**DESCRIÇÃO DA AÇÃO E RESULTADOS ALCANÇADOS:** Foi realizado quadrangular de futsal envolvendo equipes da escolinha de futebol do município, promovendo momentos de competição, integração e incentivo à prática esportiva entre crianças e jovens. A iniciativa contribuiu para estimular o desenvolvimento esportivo dos participantes, fortalecer a convivência entre os atletas e incentivar a participação da comunidade nas atividades esportivas locais.

- **AÇÃO: SELEÇÃO DE BREJO DO PIAUÍ NA FINAL DA COPA APPM**



**Data:** agosto/2025.

**DESCRIÇÃO DA AÇÃO E RESULTADOS ALCANÇADOS:** A Seleção de Brejo do Piauí disputou a final da Copa APPM – Território Vale dos Rios Piauí e Itaueira, realizada no Estádio Pereirão, no município de Pajeú do Piauí, em confronto contra

a Seleção de Socorro do Piauí. A participação na decisão da competição representou importante destaque para o esporte municipal, incentivando a valorização dos atletas locais e fortalecendo a prática esportiva no município.

- **AÇÃO: REALIZAÇÃO DE CURSO DE CAPACITAÇÃO EM ARBITRAGEM DE FUTEBOL**



**Data:** setembro/2025.

**DESCRIÇÃO DA AÇÃO E RESULTADOS ALCANÇADOS:** A Secretaria Municipal de Esportes e Lazer realizou curso de capacitação em arbitragem de futebol, com atividades teóricas e práticas voltadas à formação e qualificação de árbitros no município. A iniciativa proporcionou aos participantes conhecimentos técnicos sobre regras do jogo e condução de partidas, contribuindo para o aperfeiçoamento da arbitragem e para o fortalecimento das atividades esportivas locais.

- **AÇÃO: REALIZAÇÃO DA COPA RURAL DE FUTEBOL**



**Data:** outubro/2025.

**DESCRIÇÃO DA AÇÃO E RESULTADOS ALCANÇADOS:** A Secretaria Municipal

de Esportes promoveu a Copa Rural de Futebol, competição que reúne equipes das comunidades rurais do município. O evento teve início com partida de abertura realizada no Campo do Euripinho, no Pé do Morro, envolvendo equipes locais e grande participação da comunidade. A iniciativa contribuiu para incentivar a prática esportiva, promover momentos de lazer e fortalecer a integração entre as comunidades da zona rural.

- **AÇÃO: MELHORIAS NA INFRAESTRUTURA DO ESTÁDIO CARNAUBINHA**



**Data:** 2025.

**DESCRIÇÃO DA AÇÃO E RESULTADOS ALCANÇADOS:** Foram realizadas melhorias na infraestrutura do Estádio Carnaubinha, incluindo o plantio de grama no campo, implantação de sistema de irrigação contínua e instalação de novas traves. A ação teve como objetivo melhorar as condições do espaço esportivo, proporcionando maior qualidade para a prática do futebol e para a realização de competições e eventos esportivos no município.

- **AÇÃO: ENTREGA DE PREMIAÇÕES EM COMPETIÇÕES ESPORTIVAS**



**Data:** 2025.

**DESCRIÇÃO DA AÇÃO E RESULTADOS ALCANÇADOS:** Durante as competições esportivas realizadas no município, foram promovidas premiações para atletas que se destacaram nas partidas, incluindo o reconhecimento de “Melhor Jogador da Partida”. A iniciativa teve como objetivo valorizar o desempenho dos atletas, incentivar a prática esportiva e fortalecer a participação das equipes nas competições municipais. A ação contribuiu para estimular o espírito esportivo e reconhecer o talento dos jogadores locais.

- **AÇÃO: APRESENTAÇÃO DO NOVO TÉCNICO E CONVOCAÇÃO DE ATLETAS DA SELEÇÃO MUNICIPAL**



**Data:** 2025.

**DESCRIÇÃO DA AÇÃO E RESULTADOS ALCANÇADOS:** A Secretaria Municipal de Esportes e Lazer realizou transmissão ao vivo nas redes sociais para apresentar o novo técnico da Seleção de Brejo do Piauí e divulgar a convocação dos atletas que irão representar o município nas próximas competições. A iniciativa marcou o início de um novo ciclo para o futebol local, fortalecendo a organização da equipe e incentivando a participação da comunidade nas atividades esportivas.

## **5 - CONSIDERAÇÕES FINAIS**

Este relatório detalha as ações do governo municipal, oferecendo uma visão abrangente do trabalho realizado por cada Secretaria.

A gestão municipal, sob a liderança do Executivo, é responsável por formular e coordenar políticas públicas, atendendo às demandas de todas as Secretarias em busca de soluções eficazes.

É importante destacar que este relatório apresenta um processo contínuo de desenvolvimento, não um modelo finalizado. Nosso objetivo é facilitar a leitura e análise das informações apresentadas.

Ressaltamos a participação de todos, essencial para a elaboração deste relatório. Apesar dos desafios econômicos nacionais, Brejo do Piauí-PI alcançou avanços significativos em todas as áreas administrativas, resultando em melhoria da qualidade de vida e ampliação dos serviços à população.

**Apêndice B – INSTRUÇÃO NORMATIVA 001/2022**  
**Relação dos gestores e responsáveis da UPC**

**Unidade Prestadora de Contas: Prefeitura Municipal**

Nome Completo	CPF	Cargo ou Função exercida	Período Inicial	Período final	Correio eletrônico (e-mail)	Contato telefônico institucional
Fabiano Feitosa Lira	507.947.523-49	Prefeito Municipal	01/01/2025	31/12/2025	<a href="mailto:ffeitosalira@gmail.com">ffeitosalira@gmail.com</a>	(86) 98109-3492
Agripino Gonçalves de Assis	100.012.393-68	Vice-Prefeito Municipal	01/01/2025	31/12/2025	<a href="mailto:pmbrejo13@gmail.com">pmbrejo13@gmail.com</a>	(89) 98116-8138

**Unidade Prestadora de Contas: Controladoria Geral do Município**

Nome Completo	CPF	Cargo ou Função exercida	Período Inicial	Período final	Correio eletrônico (e-mail)	Contato telefônico institucional
Michel Neri da Cruz	046.295.553-23	Controlador	01/01/2025	31/12/2025	<a href="mailto:controladoriabrejo@controladoriabrejo.com">controladoriabrejo@controladoriabrejo.com</a>	(89) 8138-4608

**Unidade Prestadora de Contas: Secretaria Municipal de Governo**

Nome Completo	CPF	Cargo ou Função exercida	Período Inicial	Período final	Correio eletrônico (e-mail)	Contato telefônico institucional
Gislandia Neri de Sousa Torres	958.907.693-91	Secretária	01/01/2025	31/12/2025	<a href="mailto:gislandia.neri@hotmail.com">gislandia.neri@hotmail.com</a>	(89) 8123-3200

**Unidade Prestadora de Contas:** Secretaria Municipal de Administração,  
Planejamento e Orçamento

Nome Completo	CPF	Cargo ou Função exercida	Período Inicial	Período final	Correio eletrônico (e-mail)	Contato telefônico institucional
Madson Pierre Feitosa Lira	029.486.773-27	Secretário	01/01/2025	31/12/2025	<a href="mailto:madsonpierre@hotmail.com">madsonpierre@hotmail.com</a>	(86) 9488-1258

**Unidade Prestadora de Contas:** Secretaria Municipal de Finanças e Tesouraria

Nome Completo	CPF	Cargo ou Função exercida	Período Inicial	Período final	Correio eletrônico (e-mail)	Contato telefônico institucional
Denisvan de Sousa Vieira	059.712.073-00	Secretário	01/01/2025	31/12/2025	<a href="mailto:denisvan_10@hotmail.com">denisvan_10@hotmail.com</a>	(89) 98103-7249

**Unidade Prestadora de Contas:** Secretaria Municipal de Educação

Nome Completo	CPF	Cargo ou Função exercida	Período Inicial	Período final	Correio eletrônico (e-mail)	Contato telefônico institucional
Catia Maria da Fonseca Bastos	974.962.433-53	Secretária	01/01/2025	31/12/2025	<a href="mailto:katybastos79@gmail.com">katybastos79@gmail.com</a>	(89) 98144-1088

**Unidade Prestadora de Contas: Secretaria Municipal de Saúde**

Nome Completo	CPF	Cargo ou Função exercida	Período Inicial	Período final	Correio eletrônico (e-mail)	Contato telefônico institucional
José Rogério Martins	946.552.513-87	Secretário	01/01/2025	31/12/2025	<a href="mailto:joserogeriomartins2013@gmail.com">joserogeriomartins2013@gmail.com</a>	(89) 98117-4031

**Unidade Prestadora de Contas: Secretaria Municipal de Assistência Social e Cidadania**

Nome Completo	CPF	Cargo ou Função exercida	Período Inicial	Período final	Correio eletrônico (e-mail)	Contato telefônico institucional
Marcia Regina Pissolotto	748.605.779-49	Secretária	01/01/2025	31/12/2025	<a href="mailto:crasbrejo2021@gmail.com">crasbrejo2021@gmail.com</a>	(86) 98154-0201

**Unidade Prestadora de Contas: Secretaria Municipal de Meio Ambiente e Rec. Hídricos**

Nome Completo	CPF	Cargo ou Função exercida	Período Inicial	Período final	Correio eletrônico (e-mail)	Contato telefônico institucional
Nestor Jose de Carvalho	048.242.883-04	Secretário	01/01/2025	31/12/2025	<a href="mailto:meioambientesecretaria932@gmail.com">meioambientesecretaria932@gmail.com</a>	(89) 98108-0672

**Unidade Prestadora de Contas: Secretaria Municipal de Cultura, Comunicação e Turismo**

Nome Completo	CPF	Cargo ou Função exercida	Período Inicial	Período final	Correio eletrônico (e-mail)	Contato telefônico institucional
Erasm Torres da Costa	958.634.863-68	Secretário	01/01/2025	31/12/2025	<a href="mailto:erasmotorres@hotmail.com">erasmotorres@hotmail.com</a>	(89) 98130-7171

**Unidade Prestadora de Contas:** Secretaria Municipal de Esporte e Lazer

Nome Completo	CPF	Cargo ou Função exercida	Período Inicial	Período final	Correio eletrônico (e-mail)	Contato telefônico institucional
Raimundo Jose dos Santos Pereira	296.901.468-82	Secretário	01/01/2025	31/12/2025	<a href="mailto:pmbrejo13@gmail.com">pmbrejo13@gmail.com</a>	(89) 98134-4454

**Unidade Prestadora de Contas:** Secretaria Municipal de Obras Serviço Públicos  
Habitação, Urbanismo e Transporte

Nome Completo	CPF	Cargo ou Função exercida	Período Inicial	Período final	Correio eletrônico (e-mail)	Contato telefônico institucional
Edmilson Souza Mota	429.989.301-82	Secretário	01/01/2025	31/12/2025	<a href="mailto:secretariadeobraetransporte@gmail.com">secretariadeobraetransporte@gmail.com</a>	(89) 98139-0120

**Unidade Prestadora de Contas:** Secretaria Municipal de Agricultura e Abastecimento

Nome Completo	CPF	Cargo ou Função exercida	Período Inicial	Período final	Correio eletrônico (e-mail)	Contato telefônico institucional
Genivaldo Gonçalves de Araújo	170.790.588-64	Secretário	01/01/2025	31/12/2025	<a href="mailto:sec.agricultura.br@brejo@gmail.com">sec.agricultura.br@brejo@gmail.com</a>	(89) 98132-5034