



RELATÓRIO DE

# GESTÃO CONSOLIDADO 2025



PREFEITURA MUNICIPAL DE  
**ALVORADA,  
DO GURGUEIA**  
Cuidando da Nossa Gente



Elaboração:  
**SECRETARIA MUNICIPAL DE ADMINISTRAÇÃO**



**RELATÓRIO DE GESTÃO  
CONSOLIDADO**



**PREFEITURA MUNICIPAL DE ALVORADA DO GURGUÉIA-PI**

Avenida 26 de janeiro, 2246, Centro.  
64923-000 – Alvorada do Gurguéia-PI.

[www.alvoradogurgueia.pi.gov.br](http://www.alvoradogurgueia.pi.gov.br) • [pmagpi@hotmail.com](mailto:pmagpi@hotmail.com)

# RELATÓRIO DE GESTÃO CONSOLIDADO



# 2025

Prefeitura de  
**ALVORADA DO GURGUÉIA**

2025

---

Prefeitura Municipal de Alvorada do Gurguéia-PI



[@prefeituradealvoradadogurgueia](https://www.instagram.com/prefeituradealvoradadogurgueia)



[@prefeituradealvoradadogurgueia](https://www.facebook.com/prefeituradealvoradadogurgueia)



[Site Oficial](#)

É permitida a reprodução desta publicação, em parte ou no todo, sem alteração do conteúdo, desde que seja citada a fonte e sem fins lucrativos.

---

Brasil. Prefeitura Municipal de Alvorada do Gurguéia. [Relatório de Gestão Consolidado - Exercício de 2025](#) / Prefeitura Municipal de Alvorada do Gurguéia Estado do Piauí, Governança (PMAGPI), 2025.



Prefeito Municipal  
**LÉCIO GUSTAVO SOUSA BEZERRA**  
Vice-Prefeito Municipal  
**GENÉSIO CARVALHO SILVA**

**PREFEITO**

Lécio Gustavo Sousa Bezerra

**VICE-PREFEITO**

Izanilde de Miranda Rocha Pinheiro

**ORGÃOS DE ASSESSORAMENTO DIRETO**

**SECRETARIA MUNICIPAL DE GOVERNO - SMG**

**CONTROLADORIA GERAL DO MUNICÍPIO – CGM**

Cont. Reginaldo Alves De Oliveira

**PROCURADORIA GERAL DO MUNICÍPIO - PGM**

Proc. Talyson Túlio Pinto Vilarindo

**ORGÃOS DE ASSESSORAMENTO INTERMEDIÁRIO**

**SECRETARIA MUNICIPAL DE ADMINISTRAÇÃO – SMA**

Sec. Elisnar de Caldas Silva

**SECRETARIA MUNICIPAL DE FINANÇAS E PLANEJAMENTO – SMFP**

Sec. José Italo de Sousa Bezerra

**ORGÃOS DE GESTÃO**

**SECRETARIA MUNICIPAL DE DESENVOLVIMENTO SOCIAL - SMDS**

Sec. Albenida de Jesus Costa

**SECRETARIA MUNICIPAL DE EDUCAÇÃO - SME**

Sec. Fábio de Oliveira Santos

**SECRETARIA MUNICIPAL DE CULTURA – SMC**

Sec. Lincoln Anderson Lopes Silva

**SECRETARIA MUNICIPAL DE MEIO AMBIENTE – SMMA**

Sec. Ana Paula Pinheiro de Carvalho

**SECRETARIA MUNICIPAL DE DESENVOLVIMENTO RURAL – SMDR**

Sec. Manuel Carvalho Silva

**SECRETARIA MUNICIPAL DE SAÚDE – SMS**

Sec. Leila Patrícia Sousa Bezerra

**SECRETARIA MUNICIPAL DE OBRAS E SERVIÇOS PÚBLICOS - SMOSP**

Sec. José Luiz de Sousa

**SECRETARIA MUNICIPAL DE ESPORTES - SME**

Daniel Rodrigues de Meneses Júnior

**LISTA DE SIGRAS**

**PMAG** – Prefeitura Municipal de Alvorado Gurguéia  
**SMG** - Secretaria Municipal de Governo  
**CGM** - Controladoria Geral do Município  
**PGM** - Procuradoria Geral do Município  
**SMA** - Secretaria Municipal de Administração  
**SMFP** - Secretaria Municipal de Finanças e Planejamento  
**SMDS** - Secretaria Municipal de Desenvolvimento Social  
**SME** - Secretaria Municipal de Educação  
**SMC** - Secretaria Municipal de Cultura  
**SMMA** - Secretaria Municipal de Meio Ambiente  
**SMDR** - Secretaria Municipal de Desenvolvimento Rural  
**SMS** - Secretaria Municipal de Saúde  
**SMOSP** - Secretaria Municipal de Obras e Serviços Públicos  
**SMRI** - Secretaria Municipal de Representação Institucional  
**SME** - Secretaria Municipal de Esportes  
**RH** – Recursos Humanos  
**TI** - Tecnologia da Informação  
**TEC** - Técnico  
**DAM** - Documento de Arrecadação Municipal  
**DEP.** – Departamento  
**DEV.** Divisão  
**CHEF** – Chefe  
**COORD.** – Coordenador

**LISTA DE FIGURAS**

Figura 1 - Organograma .....	21
Figura 2 - Organograma SEMEAG .....	38
Figura 3 - Indicador Criança Alfabetizada .....	41
Figura 4 - Encontro pedagógico em fevereiro .....	46
Figura 5 - Seminário Municipal de boas práticas .....	46
Figura 6 - Formação do PPAIC professores de Educação Infantil.....	47
Figura 7 - Encontro com a equipe Multiprofissional.....	47
Figura 8 - Premiação das melhores notas da avaliação do CNCA .....	48
Figura 9 - Atividades no Setembro amarelo .....	48
Figura 10 - Seminário Regional de Boas Práticas .....	49
Figura 11 – Organograma.....	51
Figura 12 – Conselho.....	65
Figura 13 - Projeto Conectando com a Natureza.....	66
Figura 14 - Páscoa Encantada.....	67
Figura 15 - Ação Setembro Amarelo nas Escolas e Creches .....	68
Figura 16 - Serviço de Convivência e Fortalecimento de Vínculos .....	69
Figura 17 - Final do intermunicipal de veteranos.....	77
Figura 18 - Jogos comemorativos dos amigos do Futebol .....	78
Figura 19 - final da copa APPM.....	78
Figura 20 - Final Copa Vêi Marízio .....	79
Figura 21 - Equipe Técnica .....	81
Figura 22 - Prefeito e Secretário Fazendo entrega de Kits Irrigação.....	82
Figura 23 – Aração gratuita de terras .....	83
Figura 24 - Produtores expondo produtos da agricultura familiar.....	86
Figura 25 - Oficina de capacitação de produtores rurais com técnico agropecuário da UFPI .	87
Figura 26 - Trecho Projeto Piaui .....	90
Figura 27 - Rua Bruno Rodrigues De Oliveira – Ultimo Trecho .....	94
Figura 28 - Rua Alex Marques De Sousa .....	96
Figura 29 - Rua Projetada 02 – SEDE <b>2ª medição</b> .....	101
Figura 30 - Projeto Referência UBS tipo 1.....	103

Figura 31 - Fachada principal.....	104
Figura 32 - Lateral direita.....	105
Figura 33 - Fachada do Fundo.....	106
Figura 34 - Lateral Esquerda.....	106
Figura 35 - Ambiente interno.....	107
Figura 36 - Fachada Principal.....	108
Figura 37 - Lateral esquerdo.....	108
Figura 38 - Ambientes internos.....	109
Figura 39 - Estrutura EXPOAG 2025.....	110
Figura 40 - Comunicado semanal de coleta.....	111
Figura 41 - Limpeza de Vias Públicas.....	112
Figura 42 – Centro de saúde.....	126
Figura 43 - Ubs-Zona Rural- Mãe Casada: Povoado Cascável.....	126
Figura 44 - UBS- Zona Rural Odonel Gonçalves.....	127
Figura 45 - Quadro auxiliar de despesas do fundo municipal de saúde.....	139
Figura 46 - Conectando com a natureza.....	158
Figura 47 - Projeto: IV Pedalada Ambiental 1º Infância.....	159
Figura 48 - Dia De Campo No Zoobotânico.....	160
Figura 49 - Dia Da Água/ 2025.....	161
Figura 50 - Dia De Campo-Coleta De Materias Nas Ruas.....	162
Figura 51 - Campanha Das Queimadas.....	163
Figura 52 - Semana Do Meio Ambiente/ 2025.....	164
Figura 53 - Campanha De Poluição Atmosférica.....	165
Figura 54 - Programação Geral da 4ª. EXPOAG.....	169
Figura 55 - Cantor Natanzinho Lima e Prefeito Lécio Gustavo.....	169
Figura 56 - Atracção circense, palhaçaria e malabarismo.....	170
Figura 57 - Cama elástica e brinquedo inflável (Castelo pula-pula ao fundo).....	172
Figura 58 - Exposição e venda de maquinários agrários.....	173
Figura 59 - Leiloeiro agorpecuário.....	174
Figura 60 - Gado leiloado.....	174
Figura 61 - Produtores expondo produtos da agricultura familiar.....	175

Figura 62 - Exposição e venda de produtos da agricultura familiar .....	176
Figura 63 - Oficina de capacitação de produtores rurais com técnico agropecuário da UFPI	177
Figura 64 - Entrada do Papai Noel no Trem da Alegria.....	179
Figura 65 - Equipe de apoio com trajes típicos natalinos (casa do Papai Noel).....	179
Figura 66 - Sessão de fotos na Casa do Papai Noel com personagens (Mamãe Noel e Marshall da Patrulha Canina) .....	180
Figura 67 - Cantada Natalina de crianças atendidas pelo CRAS .....	181
Figura 68 - Entrega de presentes para crianças .....	182
Figura 69 - Entrega de presentes para crianças (ao fundo).....	183
Figura 70 - Divulgação da 2ª. Escuta Pública nas redes.....	184
Figura 71 - Secretário de cultura, Lincoln Anderson (a esquerda).....	184
Figura 72 - Grupo de jovens artistas.....	185
Figura 73 - Artesão Luiz Paulo .....	185
Figura 74 - Divulgação do Evento “Tudo de Bão” no Instagram .....	187
Figura 75 - Ornamentação da Praça Manoel Paulo .....	188
Figura 76 - Apresentações culturais .....	188
Figura 77 - Apresentações culturais .....	189
Figura 78 - Apresentações culturais .....	189
Figura 79 - Apresentações culturais e barraca de comidas típicas (ao fundo) .....	190

## LISTA DE TABELAS

Tabela 1- Detalhamento da Evolução da Força de Trabalho (Servidores Ativos) da PMAG Direta e Indireta - Série Histórica dos Três Últimos Anos.....	33
Tabela 2 - Faixa Etária Quantidade De Servidores Por Gênero Quantidade Total .....	34
Tabela 3 - Relação de escolas da Rede Municipal de Alvorada do Gurguéia.....	39
Tabela 4 - Total de matrículas nos anos de 2025, por unidade escolar .....	42
Tabela 5 - Total de matrículas por etapa de ensino .....	42
Tabela 6 - Trechos de recuperação .....	91
Tabela 7 - Área, população e densidade demográfica – 2022Área .....	118
Tabela 8 - População total, domicílios e famílias residentes – 2000/2007/2010 .....	118
Tabela 9 - Taxa de escolarização de 6 a 14 anos de idade [2022] <b>99,02 %</b> .....	120
Tabela 10 - Distribuição das matrículas iniciais por nível de ensino e estabelecimentos – 2024 .....	120
Tabela 11 - Perfil epidemiológico .....	122
Tabela 12 - Rede Pública de saúde do SUS .....	127
Tabela 13 - Recursos Humanos .....	127
Tabela 14 - serviços realizados na atenção básica e na média complexidade.....	129
Tabela 15 - TIPO DE ATENDIMENTO 2025.....	130
Tabela 16 - Transferências Federais – Fundo a Fundo Do Ano De 2025. ....	134
Tabela 17 - Dotação Orçamentária Municipal.....	136
Tabela 18 - Balanço Orçamentário .....	192
Tabela 19 - Evolução Orçamentária .....	193
Tabela 20 - Despesas.....	193
Tabela 21 - Câmara Municipal .....	195
Tabela 22 - Secretaria de Governo .....	195
Tabela 23 - Secretaria de Finanças .....	195
Tabela 24 - Controladoria.....	196
Tabela 25 - Sec Assistência Social .....	196
Tabela 26 - Fundo de Assistência Social.....	196
Tabela 27 - Secretaria de Educação.....	197
Tabela 28 - FUNDEB .....	197

Tabela 29 - Fundo Municipal de Saúde.....	198
Tabela 30 - Secretaria de Administração.....	198
Tabela 31 - Secretaria de Agricultura.....	199
Tabela 32 - Secretaria de Obras.....	199
Tabela 33 - Secretaria de Cultura .....	200
Tabela 34 - Secretaria de Meio Ambiente .....	200
Tabela 35 - Secretaria Representação institucional.....	200
Tabela 36 - Secretaria de Esportes .....	201

**LISTA DE GRÁFICOS**

Gráfico 1 - Situação funcional dos servidores da administração direta e indireta da PMAG. .32

Gráfico 2 - - Evolução da Força de Trabalho (servidores ativos) \* da PMAG Direta e Indireta  
- Série Histórica dos Três Últimos Anos ..... 32

Gráfico 3 - Quantidade de Servidores Ativos da Administração Direta e Indireta, por Gênero  
..... 33

Gráfico 4 - Quantidade de Servidores Ativos da Administração Direta e Indireta, por Faixa  
Etária..... 34

Gráfico 5 - Percentual de matrículas por etapa de ensino ..... 43

Gráfico 6 - População Residente por sexo..... 118

Gráfico 7 - Classificação dos poços do município ..... 119

Gráfico 8 - Nascidos vivos ..... 122

Gráfico 9 - Natalidade Infantil..... 124

Gráfico 10 - cobertura do calendário básico e vacinação 2025 ..... 125

Gráfico 11 - Organograma da Secretaria ..... 132

Gráfico 12 - Previsão de Receita (LOA 2025) ..... 191

Gráfico 13 - Fixação de Despesa (LOA 2025) ..... 191

Gráfico 14 - Balanço Orçamentário (2025) ..... 192

Gráfico 15 - Despesa Por Órgãos ..... 194

## Sumário

<b>1. INTRODUÇÃO</b> .....	15
<b>2. MENSAGEM DO PREFEITO</b> .....	16
<b>3. VISÃO GERAL E ORGANIZACIONAL</b> .....	17
<b>3.1 O MUNICÍPIO DE ALVORADA DO GURGUÉIA</b> .....	17
3.1.1 Negócio .....	17
3.1.2 Missão .....	17
3.1.3 Visão .....	17
3.1.4 Valores .....	17
<b>3.2 NORMAS</b> .....	18
<b>3.3 ORGANIZAÇÃO DA ADMINISTRAÇÃO</b> .....	19
<b>3.4. GOVERNANÇA</b> .....	22
3.4.1 Definições Estratégicas .....	22
3.4.2 Objetivos Estratégicos.....	22
<b>3.5. POLÍTICAS, PLANOS E PROGRAMAS</b> .....	23
<b>3.6. GESTÃO DE PESSOAS</b> .....	31
<b>4. RESULTADOS POR SETORES</b> .....	35
<b>4.1 EDUCAÇÃO</b> .....	35
4.1.1 Apresentação .....	35
4.1.2 Da Instituição.....	36
4.1.3 Dos Principais Resultados Alcançados .....	40
4.1.4 Registro das ações desenvolvidas em 2025 .....	46
4.1.5 Considerações Finais .....	49
<b>4.2 ASSISTÊNCIA SOCIAL</b> .....	50
4.2.1 Apresentação .....	50
4.2.2 Sistema Único De Assistência Social No Município De Alvorada Do Gurguéia. ....	50
4.2.3 Secretaria Municipal De Desenvolvimento Social-Smds.....	51
4.2.4 Proteção Social Básica .....	52
4.2.4.7 <i>Proteção Social Especial</i> .....	62
4.2.5 Considerações Finais .....	65
4.2.6 Relatório Fotográfico das Ações.....	66
<b>4.3 ESPORTES</b> .....	73
4.3.1 Apresentação .....	73

4.3.2	Objetivos da Secretaria .....	73
4.3.3	Principais Ações Desenvolvidas em 2025.....	74
4.3.4	INCENTIVO À JUVENTUDE E AO ESPORTE DE BASE.....	75
4.3.5	Apoio A Eventos e Equipes Esportivas .....	76
4.3.6	INFRAESTRUTURA ESPORTIVA .....	76
4.3.7	Considerações Finais .....	76
4.3.8	Relatório de fotos.....	77
<b>4.4</b>	<b>DESENVOLVIMENTO RURAL .....</b>	<b>80</b>
4.4.1	Apresentação .....	80
4.4.2	Agricultura Familiar.....	80
4.4.3	Ações realizadas .....	81
<b>4.5</b>	<b>OBRAS E SERVIÇOS PÚBLICOS.....</b>	<b>89</b>
4.5.1	Apresentação .....	89
4.5.2	Principais Ações Realizadas em 2025.....	89
4.5.3	Considerações Finais .....	113
<b>4.6</b>	<b>SAÚDE .....</b>	<b>114</b>
4.6.1	Apresentação .....	114
4.6.2	4.6.2 Siglas.....	115
4.6.3	Introdução .....	116
4.6.4	Objetivos .....	117
4.6.5	Análise situacional.....	117
4.6.6	Condições Ambientais.....	119
4.6.7	Condições Socioeconômicas .....	119
4.6.8	Economia.....	120
4.6.9	Diagnóstico Epidemiológico .....	120
4.6.10	Serviço de imunização.....	124
4.6.11	Estrutura dos serviços de saúde .....	126
4.6.12	Rede pública de saúde do SUS.....	127
4.6.13	Recursos humanos.....	127
4.6.14	Caracterização da rede de serviços de saúde.....	128
4.6.15	Gestão .....	132
4.6.16	Transferências Federais – Fundo a Fundo Do Ano De 2025.....	134
4.6.17	Dotação Orçamentária Municipal .....	136

4.6.18 Gestão Do Trabalho E Da Educação Em Saúde.....	142
4.6.19 Descrição Do Desempenho Dos Indicadores Do Sispacto No Município.....	142
4.6.20 Os Princípios e Diretrizes do SUS.....	142
4.6.21 Propostas Deliberadas Na VIII Conferência Municipal De Saúde.....	145
4.6.22 Monitoramento E Avaliação .....	154
4.6.23 Considerações Finais .....	155
<b>4.7 MEIO AMBIENTE.....</b>	<b>155</b>
4.7.1 Apresentação .....	155
4.7.2 Objetivos .....	155
4.7.3 destaques de atuação no ano de 2025 .....	156
<b>4.8 CULTURA .....</b>	<b>166</b>
4.8.1 Apresentação .....	166
4.8.2 Objetivos da Secretaria .....	166
4.8.3 Principais Ações Desenvolvidas em 2025.....	166
4.8.4 Considerações Finais .....	190
<b>5. INFORMAÇÕES ORÇAMENTÁRIAS, FINANCEIRA E CONTÁBEIS.....</b>	<b>191</b>
<b>5.1 PREVISÃO DE RECEITA .....</b>	<b>191</b>
<b>5.2 EXECUÇÃO ORÇAMENTÁRIA .....</b>	<b>192</b>
<b>5.3 EVOLUÇÃO ORÇAMENTÁRIA.....</b>	<b>193</b>
<b>5.4 DESPESAS PREVISTAS E LIQUIDADAS.....</b>	<b>193</b>
<b>6. APÊNCICES.....</b>	<b>202</b>

## 1. INTRODUÇÃO

É com transparência, responsabilidade e compromisso com o interesse público que apresentamos o [Relatório de Gestão Consolidado](#) referente ao exercício financeiro de 2025 do Município de Alvorada do Gurguéia – PI.

Este documento tem como finalidade prestar contas à população, aos órgãos de controle e às demais instituições, demonstrando de forma clara e objetiva a aplicação dos recursos públicos, bem como os resultados alcançados ao longo do período. Sua elaboração observa os princípios constitucionais da administração pública, especialmente a legalidade, impessoalidade, moralidade, publicidade e eficiência, além das normas estabelecidas pela legislação vigente, incluindo a Lei de Responsabilidade Fiscal.

Durante o exercício de 2025, a gestão municipal atuou com foco no equilíbrio das contas públicas, na melhoria contínua dos serviços essenciais e na promoção do desenvolvimento sustentável do município. Foram priorizadas ações nas áreas de saúde, educação, assistência social, infraestrutura e gestão administrativa, sempre com o objetivo de atender às necessidades da população e promover qualidade de vida.

Os dados e informações aqui apresentados foram consolidados a partir dos demonstrativos contábeis, relatórios fiscais, sistemas oficiais de acompanhamento e demais documentos públicos produzidos ao longo do exercício, garantindo fidedignidade e transparência na prestação de contas.

Reafirmamos nosso compromisso com a boa governança, o uso responsável dos recursos públicos e o fortalecimento da participação social, reconhecendo que a transparência é um dos pilares fundamentais para a construção de uma gestão pública eficiente e democrática. Por fim, colocamos este relatório à disposição de todos os cidadãos, órgãos de controle e demais interessados, como instrumento de acompanhamento, avaliação e fortalecimento da gestão pública municipal.



## 2. MENSAGEM DO PREFEITO

O ano de 2025 foi marcado por muito trabalho, compromisso e importantes conquistas para o nosso município. Com responsabilidade, planejamento e dedicação, nossa gestão avançou em diversas áreas, promovendo ações e investimentos que contribuíram diretamente para a melhoria da qualidade de vida da população.

Ao longo deste período, realizamos obras de infraestrutura, fortalecemos os serviços de saúde, ampliamos ações na educação, incentivamos o esporte, valorizamos a assistência social e desenvolvemos projetos voltados ao crescimento econômico e ao bem-estar da nossa gente. Cada iniciativa executada representa o compromisso da administração municipal com o desenvolvimento sustentável e com uma gestão pública eficiente e transparente.

Este [Relatório de Gestão Consolidado 2025](#) apresenta os principais resultados alcançados, demonstrando a aplicação responsável dos recursos públicos e o empenho de toda a equipe administrativa na construção de um município mais organizado, moderno e preparado para o futuro.

Os avanços conquistados são fruto do trabalho conjunto entre gestão, servidores públicos, parceiros institucionais e, principalmente, da confiança da população, que segue caminhando ao nosso lado na construção de uma cidade cada vez melhor para todos.

Seguiremos firmes, trabalhando com seriedade, compromisso e dedicação, buscando sempre novas conquistas e oportunidades para o desenvolvimento do nosso município.

### 3. VISÃO GERAL E ORGANIZACIONAL

#### 3.1 O MUNICÍPIO DE ALVORADA DO GURGUÉIA

O município de Alvorada do Gurguéia, Pessoa Jurídica de direito Público interno, com autonomia política, administrativo e financeiro, organizada e regida pela [Lei Orgânica do Município \(LOM\)](#) na forma da Constituição Federal.

##### 3.1.1 Negócio

Promover o desenvolvimento social, econômico e sustentável do município por meio de ações públicas eficientes e voltadas para a população.

##### 3.1.2 Missão

Planejar e executar políticas públicas com responsabilidade, transparência e compromisso, garantindo qualidade de vida, inclusão social e melhoria contínua dos serviços oferecidos à comunidade.

##### 3.1.3 Visão

Ser reconhecida como uma gestão pública inovadora, participativa e comprometida com o progresso do município e o bem-estar da população.

##### 3.1.4 Valores

- Transparência
- Ética
- Responsabilidade
- Compromisso com a população
- Inovação
- Respeito às pessoas
- Sustentabilidade
- Trabalho em equipe
- Eficiência na gestão pública pessoas.

### 3.2 NORMAS

O Município de Alvorada do Gurguéia, no desempenho regular de suas atribuições, realiza ações e atividades com base em um variado arcabouço legal, a respeito do qual se destacam os seguintes normativos:

- [Lei Organica Municipal – LOM, Lei nº 024/1998](#)
- [Lei de Estrutura organizacional, Lei complementar nº 347 de 2025](#)
- [Código de postura – Lei nº 067/ 2003](#)
- [Código Tributário - Lei nº 95/2005](#)
- [Código Sanitário Municipal - Lei nº 177/2011](#)
- [Serviço de Vigilância Sanitária Lei 178/2011](#)
- [Lei geral da microempresa de pequeno porte – Lei 181/2011](#)
- [Plano Municipal de Ensino – Lei nº 185/2011](#)
- [Política Municipal de Saneamento Básico – Lei nº 187/2011](#)
- [Assistência Social para pessoas carentes – Lei nº 188/2011](#)

### 3.3 ORGANIZAÇÃO DA ADMINISTRAÇÃO

O Poder Executivo Municipal é organizado administrativamente por meio da [Lei municipal 347 de 2025](#), e alterações posteriores. Nesse contexto, é integrado por órgãos agrupados, na Administrações Direta. A estrutura organizacional básica da Administração Direta compreende os órgãos de assessoramento imediato ao Prefeito, Órgãos de Assessoramento intermediário e Órgãos de Gestão.

- Órgãos de assessoramento direto:

- a) Gabinete do Prefeito;
- b) Procuradoria Geral do Município;
- c) Controladoria Geral do Município;
- d) Secretaria Municipal de Governo.

I - Órgãos de assessoramento intermediário:

- a) Secretaria Municipal de Administração;
- b) Secretaria Municipal de Finanças e Planejamento.

III - Órgãos de gestão:

- a) Secretaria Municipal de Desenvolvimento Social;
- b) Secretaria Municipal de Educação;
- c) Secretaria Municipal de Cultura;
- d) Secretaria Municipal de Meio Ambiente;
- e) Secretaria Municipal de Desenvolvimento Rural;
- f) Secretaria Municipal de Saúde;
- g) Secretaria Municipal de Obras e Serviços Públicos;
- h) Secretaria Municipal de Representação Institucional;
- i) Secretaria Municipal de Esportes.

Além dos órgãos que fazem parte da administração direta, fazem parte indiretamente da organização administrativa municipal para consulta, deliberação ou outras competências definidas em Lei, os conselhos municipais discriminados, formados por representantes do Poder Executivo e da Sociedade Civil.

I - Conselho Municipal de Políticas Públicas;

II - Conselho Municipal de Alimentação Escolar;

III - Conselho Municipal de Educação;

IV - Conselho Municipal de Acompanhamento e Controle Social do Fundo de Manutenção e Desenvolvimento da Educação Básica e Valorização dos Profissionais da Educação — FUNDEB;

V - Conselho Municipal dos Direitos da Criança e do Adolescente - CMDCA;

VI - Conselho Municipal de Assistência Social;

VII - Conselho Municipal de Saúde;

VIII - Conselho Municipal de Desenvolvimento Rural;

IX - Conselho Integrado de Segurança Pública e Defesa da Vida;

X - Conselho Municipal de Defesa do Meio Ambiente;

XI - Conselho Municipal da Pessoa Idosa;

XII - Conselho Municipal de Habitação Popular.

Nesse contexto, considerando as modificações mais recentes na Lei de Organização Administrativa do Poder Executivo Municipal, acima demonstradas, pode-se ilustrar o organograma atual da Prefeitura da seguinte forma:

Figura 1 - Organograma

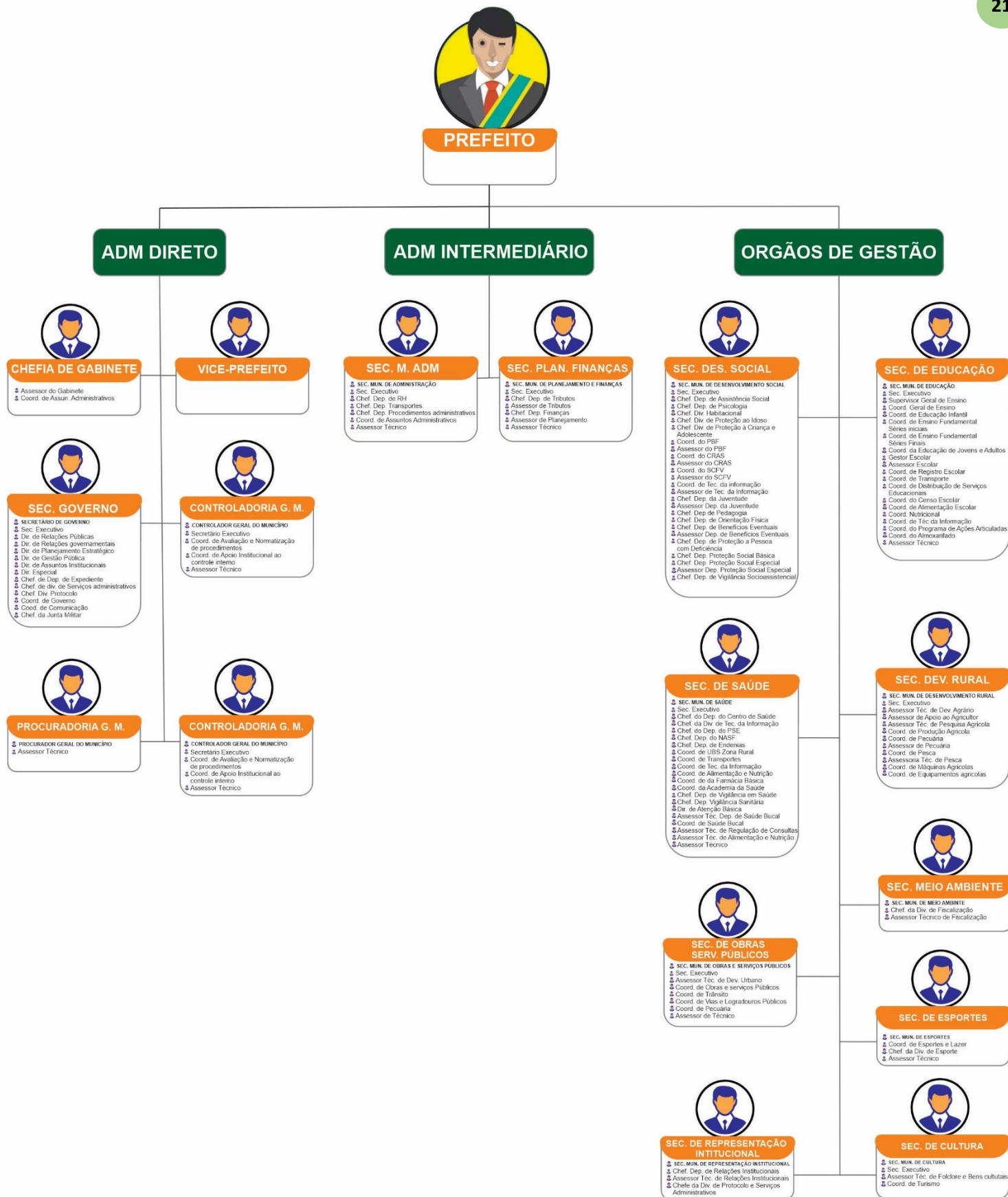

### 3.4. GOVERNANÇA

#### 3.4.1 Definições Estratégicas

O Modelo de Gestão implantado, com foco em instrumentos de planejamento e rigoroso acompanhamento de metas, e igualmente sustentado sobre uma forte disciplina de execução e meritocracia, também possibilitará a coleta e análise de informações preciosas para a concepção de novas soluções para a cidade no médio e longo prazos, soluções que levarão a cidade a atingir um posicionamento compatível com a sua importância para a região.

O Plano Estratégico aqui delineado representa um modelo de gestão de alto desempenho com participação cidadã e reflete simultaneamente o pragmatismo e o idealismo do candidato. As propostas contemplam objetivos e projetos ambiciosos, com envergadura e complexidade que demandarão uma administração extremamente dedicada e competente, muito próxima e conhecedora das necessidades dos Alvoradenses.

As propostas apresentadas para cada uma das principais áreas de foco deste Plano consistem em um breve diagnóstico da área, as diretrizes, as metas e os projetos que a compõem.

#### 3.4.2 Objetivos Estratégicos

- Evoluir na acessibilidade e na qualidade da prestação dos serviços públicos municipais;
- Transformar a cidade, dotando-a de equipamentos urbanos mais adequados às demandas e ao crescimento da população;
- Valorizar e garantir o uso sustentável do meio ambiente, da paisagem e do patrimônio natural, cultural e histórico no processo de desenvolvimento da cidade;
- Garantir maior igualdade de oportunidades para os jovens e crianças Alvoradenses;
- Contribuir para a formação de um ambiente de negócios altamente competitivo e para o crescimento econômico sustentável;
- Promover o desenvolvimento de setores estratégicos para a economia Alvoradense;
- Tornar Alvorada do Gurguéia uma das cidades mais integrada do ponto de vista urbanístico e cultural;
- Reduzir os indicadores de pobreza na cidade;

- Posicionar Alvorada como importante centro político e cultural no cenário regional.
- Colocar o cotidiano das pessoas como tema prioritário de governo, aproximando-o dos cidadãos;
- Assegurar uma gestão profissional dotada de instrumentos de planejamento e acompanhamento para toda a máquina municipal;
- Incluir a participação social como diretriz de governo através da implementação de diversos mecanismos de diálogo com a população como PPA Participativo e Criação ou ativação de Conselhos Municipais nas diversas áreas;
- Estabelecer uma perfeita integração entre as políticas públicas municipais, estaduais e federais;
- Valorizar, desenvolver e motivar os talentos humanos da Prefeitura;
- Garantir que os serviços públicos prestados pela Prefeitura tenham o mesmo padrão de qualidade em todas as regiões da cidade;
- Potencializar a capacidade de investimento da Prefeitura através de parcerias com o setor privado e outras esferas de governo;
- Aproveitar o desenvolvimento tecnológico em prol dos serviços ao cidadão e da eficiência dos processos da administração municipal.

### 3.5. POLÍTICAS, PLANOS E PROGRAMAS

A gestão municipal desenvolve políticas públicas integradas, voltadas para a promoção do desenvolvimento sustentável, melhoria da qualidade de vida da população e fortalecimento dos serviços públicos em todas as áreas da administração.

#### **Políticas Públicas**

As políticas públicas municipais são executadas com foco na inclusão social, eficiência administrativa e atendimento das necessidades da população, priorizando:

- Educação de qualidade;
- Saúde preventiva e humanizada;
- Assistência social e proteção às famílias;
- Desenvolvimento rural e fortalecimento da agricultura familiar;

- Incentivo ao esporte, cultura e lazer;
- Preservação ambiental e sustentabilidade;
- Infraestrutura urbana e mobilidade;
- Geração de emprego e renda.

## Planos Estratégicos

A administração municipal atua alinhada aos instrumentos de planejamento governamental, garantindo organização, transparência e responsabilidade na aplicação dos recursos públicos, que podem ser conferidos na íntegra nos hiperlinks a seguir:

- [Plano Plurianual \(PPA\)](#);
- [Lei de Diretrizes Orçamentárias \(LDO\)](#);
- [Lei Orçamentária Anual \(LOA\)](#);
- [Plano Municipal de Educação](#);
- [Plano Municipal de Saúde](#);
- [Plano Municipal de Assistência Social](#);
- [Plano de Saneamento Básico](#);
- [Plano de Gestão Ambiental](#).

## Programas Desenvolvidos

Entre os principais programas e ações executados pela gestão municipal, destacam-se:

- Programas de alfabetização e fortalecimento da educação básica;
- Capacitação de profissionais da rede pública;
- Ações de apoio ao produtor rural e agricultura familiar;
- Incentivo às práticas esportivas e eventos comunitários;
- Campanhas ambientais e educativas;
- Projetos culturais e sociais;
- Melhoria da infraestrutura urbana e rural;
- Programas de assistência e inclusão social.

•

### **Monitoramento e Avaliação**

Os programas e ações da gestão são acompanhados continuamente, por meio de indicadores e avaliações periódicas, visando assegurar maior eficiência, transparência e resultados positivos para a população.

## **EDUCAÇÃO**

### ➤ Escola Cidadão

- **Objetivo:** Criar condições que permitam ao cidadão, frequentar a Escola e nela permanecer, seja criança, jovem ou adulto, nas mais distintas áreas, melhorando a qualidade de vida da comunidade.

- **Ações:** Distribuição da Merenda Escolar.

### ➤ Construções, Reformas, Ampliação e aquisição de Equipamentos

- **Objetivo:** Construir, ampliar e manter em estado de perfeita ordem e utilização as escolas e creches municipais.

- **Ações:** construção ampliação e reforma das escolas municipais; construção e recuperação de Creches; aquisição de equipamento e material permanente; construção, ampliação e reforma das escolas do ensino básico.

### ➤ Construção e Recuperação de Quadras Poliesportivas

- **Objetivo:** Construir e/ou reformar quadras poliesportivas no âmbito das escolas municipais.

- **Ações:** Construção e Recuperação de Quadras Poliesportivas

### ➤ Melhoria e Acompanhamento do Ensino

- **Objetivos:** Ações que visam assegurar ao estudante habilitação profissional, objetivando a sua qualificação para exercício consciente da cidadania.

**Ações:** construção ampliação e reforma das escolas municipais; construção ampliação e reforma das escolas municipais; Construção, Reforma e Ampliação geral; Aquisição de Equipamento e Material Permanente; coordenação geral da secretaria de educação; manutenção de creches; manutenção do programa transporte escolar; manutenção dos precatórios do fundef;

coordenação geral do ensino fundamental administrativo; Encargos com Profissionais da educação- Ensino Fundamental 70%; encargos com profissionais da educação - Ensino Infantil Pré Escola; coordenação geral do ensino infantil administrativo; encargos com profissionais da educação - Educação de Jovens e Adultos; Coordenação Geral do Ensino de Educação de Jovens e Adultos Administrativo; Encargos com Profissionais da Educação- Ensino Infantil Creche 70%.

➤ Programas Educacionais

- Objetivos: Manutenção dos programas educacionais.
- Ações: PEJA - Programa de Educação de Jovens e Adultos; Manutenção do Programa Salário Educação; Manutenção do PDDE - Programa Dinheiro Direto na Escola; PROGRAMA BRASIL ALFABETIZADO.

### INFRA ESTRUTURA

➤ Eventos Populares/Culturais

- Objetivos: Proporcionar atividades de lazer e entretenimento abrangendo shows musicais, teatrais, apresentação de números folclóricos, exposições de artes plásticas, artísticas e culturais com premiações.

Ações: construção de palco de eventos na praça central.

➤ Infra-Estrutura Rural

- Objetivo: Adequar e complementar a área rural do município redimensionando espaços. Ações: construção de açudes; construção de ponte; construção, reforma e ampliação de praças.

➤ Infra-Estrutura Urbana

- Objetivo: Adequar e complementar a área urbana do município redimensionando espaços, ruas e vias.

- Ações: construção e recuperação das estradas vicinais; Construção de Praças; Construção de Calçamento e Pavimentação Asfáltica; Construção, Reforma e Ampliação; Aquisição de Equipamento e Material Permanente; Coordenação Geral dos Serviços Públicos Municipais.

## ➤ Saneamento Básico

- Objetivos: Solucionar problemas com acúmulos e falta de escoamento de água, bem como melhorar o sistema de coleta de lixo e as suas destinação final .
- Ações: Construção de Aterro Controlado; Construção de Galerias Pluviais; Serviço de Limpeza Pública e Coleta de Lixo; Elaboração do Plano de Saneamento Básico; Elaboração do Plano Municipal de Gestão Integrada de Resíduos Sólidos; Elaboração do Plano Municipal de Gerenciamento de Resíduos Sólidos;

27

## ➤ Qualidade nos Mercados Públicos

- Ações: construção e reforma do mercado público municipal.

## ➤ Planejamento Urbano

- Objetivos: Ações desenvolvida no sentido de aperfeiçoar o processo de urbanização no município, para estabelecer uma estrutura de cidade no crescimento econômico, oferecer as necessidades básicas de qualidade de vida a população.
- Ações: Conservação de Ruas e Avenidas; Perfuração de Poços; Instalação, Ampliação e Manutenção de Iluminação Pública; Coordenação da Secretaria Municipal de Obras e Serviços Públicos; Implantação e Manutenção do Serviço Local de Saneamento – SELOS.

## ➤ Saneamento Básico Urbano

- Objetivos: implantação das condições sanitárias da população urbana do município.
- Ações: construção e ampliação de sistema de abastecimento d'água

## ➤ Saneamento Básico Rural

- Objetivos: Implantação das condições sanitárias da população rural do município.
- Ações: construção e ampliação de sistema de abastecimento d'água, construção de saneamento e abastecimento d'água.

## ➤ Vias e logradouros urbanos

- Objetivos: Necessários a estudos e projetos de construção, conservação e ampliação de

prédios públicos.

Ações: Construção da sede da prefeitura municipal, construção do centro comercial

➤ Desporto e Rendimentos

- Objetivos: Destinados à construção e manutenção de ginásio e centros desportivos e da preparação de atletas ou equipe de amadores nas mais diversas modalidades desportivas.

- Ações: Construção do Ginásio Poliesportivo; Construção e Recuperação do Campo de Futebol; Construção e Recuperação de Quadra Esportiva; Construção de Complexo Esportivo; Construção, Reforma e Ampliação; Aquisição de Equipamento e Material Permanente; Manutenção da Secretaria de Esporte.

➤ Comunicação Postal

- Objetivos: Dotar o município de um amplo serviço postal, incluindo acesso ao serviço bancário básico.

- Ações: Construção. e Instituição. de Uma Agência dos Correios

## ASSISTÊNCIA SOCIAL

➤ Construa o Seu Futuro

- Objetivos: Proporcionar atendimento a crianças e adolescentes em situação de risco social.

Ações: Programa de Erradicação do Trabalho Infantil – PETI; Manutenção dos Serviços de Conveniências e Fortalecimento de vínculos.

➤ Assistência Comunitária

- Objetivos: Famílias em condições de vulnerabilidade social e pessoal, objetivando promover a sua inserção no mercado produtivo através da qualificação profissional, do apoio aos empreendimentos associativos e cooperativos de artesãos e de pequenas unidades produtivas familiares.

- Ações: Coordenação geral da secretaria municipal de desenvolvimento social; programa de assistência aos carentes; Construção, Reforma e Ampliação do CRAS - Centro de

Referência; Construção, Reforma e Ampliação do CREAS; Construção, Reforma e Ampliação; Aquisição de Equipamento e Material Permanente; Coordenação Geral do Fundo de Assistência Social; Programa de Atenção Integral a Família – PAIF; Manutenção de Outros Programas Assistenciais; Manutenção do Programa Criança Feliz; Manutenção das Ações Gestão do SUAS; Bloco da Gestão do Programa Bolsa Família e do Cadastro Único; Programa Primeira Infância no SUAS.

➤ Direito a Moradia

- Objetivos: Atender famílias de baixa renda objetivando proporcionar casa própria aos mais carentes.
- Ações: Manutenção do fundo municipal de habitação e interesse social.

➤ Assistência a Criança e o Adolescente

- Objetivos: Desenvolvimento da política de proteção a criança e adolescente.
- Ações: Manutenção do Conselho Tutelar; Construção, Reforma e Ampliação; Aquisição de Equipamento e Material Permanente; Coordenação Geral do Fundo Municipal dos Direitos da Criança e do Adolescente.

➤ Programa de Desenvolvimento Comunitário e Geração de Emprego

- Objetivos: Oferecer oportunidades formativas, inovadoras e criativas de desenvolvimento pessoal, social e profissional para jovens e adultos.
- Ações: Projeto Juventude Cidadã.

## SAÚDE

➤ Construção reforma e aquisição de equipamentos utensílios e instrumentos.

- Objetivos: Construir , ampliar e manter em estado de perfeita ordem e utilização, os imóveis onde funcionam as atividades de saúde do município.

Ações: Construção, Reforma, Ampliação e Aparelhamento dos Postos de Saúde; construção, reforma e ampliação da secretaria; Construção, Reforma e Ampliação de Unidades Básicas de Saúde; Construção, Reforma e Ampliação de Unidades Básicas de Saúde; Aquisição de Equipamento e Material Permanente.

➤ Serviços de Saúde

- Objetivos: Ações desenvolvidas, no sentido da promoção, proteção, recuperação e reabilitação da saúde .

- Ações: Coordenação Geral da Secretaria de Saúde; Construção de Pólos da Academia da Saúde; Coordenação Geral do Fundo Municipal de Saúde - PAB – FIXO; Saúde Bucal; PROGRAMA PPI – ECD; Programa de Saúde da Família; Programa de Agentes Comunitários de Saúde; Programa de Farmácia Básica; Vigilância Sanitária; Manutenção de Outros Programas da Saúde; Manutenção dos Polos da Academia de Saúde; Coordenação Geral do NASF; Laboratório de Prótese Dentária – LRPD; Informatização do Sistema da Secretaria Municipal de Saúde; Encargos com Agentes de Endemias; Encargos com Agentes de Endemias; Complementação ao Piso Salarial para Profissionais da Enfermagem.

30

## **DESENVOLVIMENTO RURAL**

➤ Apoio ao Produtor

- Objetivo: Apoiar ao produtor da região para possibilitá-lo o acesso às novas tecnologias possibilitando o aumento da produtividade e melhoria da renda.

- Ações: Coord. Geral da Secretaria Municipal de Desenvolvimento Rural; Aração de Terras para Todos.

## **CULTURA**

➤ Eventos Populares/Culturais

- Objetivos: Proporcionar atividades de lazer e entretenimento abrangendo shows musicais, teatrais, apresentação de números folclóricos, exposições de artes plásticas, artísticas e culturais com premiações.

- Ações: Construção de Palco na praça central; Coordenação da Sec Mun de Cultura; Projeto Ritmos e Sons; Projeto Escolinha de Futebol Marisio 10.

➤ Incentivo a Cultura

- Objetivos: Prestar apoio financeiro a projetos de natureza artístico-cultural

- Ações: Manutenção das Ações da Lei Paulo Gustavo; Manutenção das Ações da Lei Aldir Blanc; Manutenção do Fundo Municipal de Cultura.

## **MEIO AMBIENTE**

### ➤ Manutenção da Secretaria de Meio Ambiente

- Ações: Implantação e/ou Construção de Viveiros e Áreas Verdes; Recuperação e Revitalização de Mananciais e Áreas de APP

31

## **SEGURANÇA**

### ➤ Policiamento Militar

- Objetivo: Compreende as ações desenvolvidas pelos policiais militares e civil para preservar a ordem pública e propriedade privada, através do policiamento extensivo.
- Ações: Encargos com a Junta de Serviços Militar; Manutenção dos Encargos com a Segurança Pública; Guarda Municipal.

## **ESPORTES**

### ➤ Apoio ao Esporte

- Objetivos: promoção de benefícios sociais e culturais para toda a sociedade, promover a inclusão social, proporcionando igualdade de oportunidades.
- Ações: Construção do Ginásio Poliesportivo; Construção e Recuperação do Campo de Futebol; Construção e Recuperação de Quadra Esportiva; Construção, Reforma e Ampliação; Aquisição de Equipamento e Material Permanente; Manutenção da Secretaria de Esporte.

## **3.6. GESTÃO DE PESSOAS**

A Secretaria Municipal de Administração e Recursos Humanos (SEMA) e a unidade responsável pela coordenação das atividades relativas a organização, manutenção e controle dos registros formais e legais referentes aos servidores da Prefeitura Municipal de Alvorada do Gurguéia, Piauí.

As informações a seguir demonstram o quantitativo de servidores da Prefeitura de Alvorada do Gurguéia, Piauí, tanto da Administração Direta quanto da Administração Indireta.

Abaixo segue gráfico comparativo de 2023 a 2025 da situação funcional dos servidores da administração.

Gráfico 1 - Situação funcional dos servidores da administração direta e indireta da PMAG.



Gráfico 2 - - Evolução da Força de Trabalho (servidores ativos) \* da PMAG Direta e Indireta - Série Histórica dos Três Últimos Anos



Tabela 1- Detalhamento da Evolução da Força de Trabalho (Servidores Ativos) da PMAG Direta e Indireta - Série Histórica dos Três Últimos Anos

DESCRIÇÃO	QUANTIDADES		
	2023	2024	2025
EFETIVOS	269	261	257
COMISSIONADOS	153	165	34
TEMPORÁRIOS	0	0	60
ELETIVOS	7	7	8
<b>TOTAL</b>	<b>429</b>	<b>433</b>	<b>363</b>

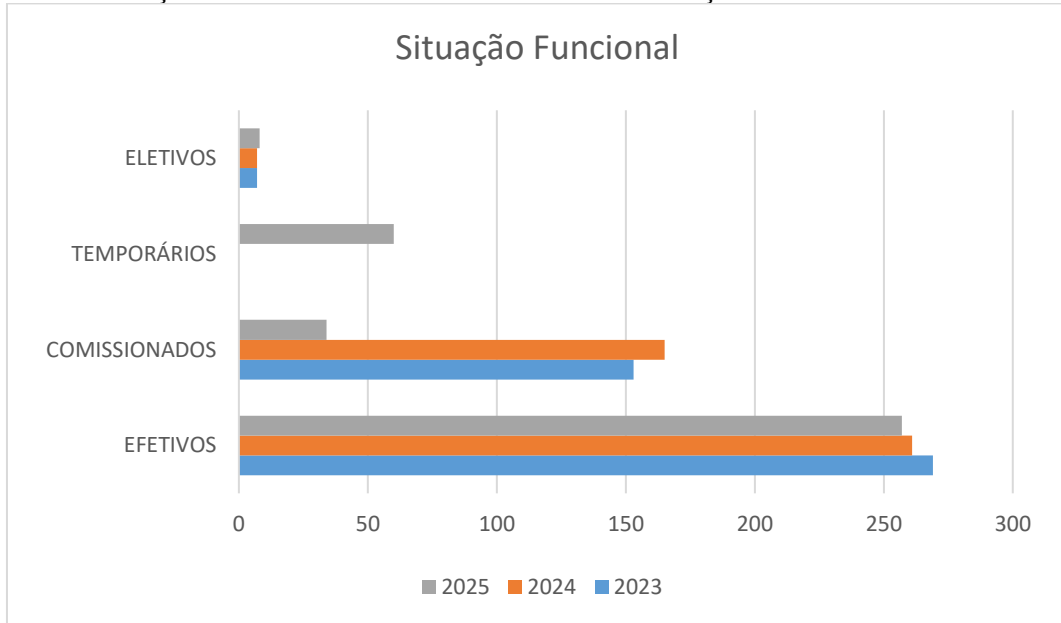
Nota-se na tabela de evolução da força de trabalho acima que, em comparação do ano de 2023 à 2025, ocorreu aumento da contratação de comissionados da Prefeitura de Alvorada do Gurguéia.

Os dados do gráfico abaixo indicam que o total de mulheres é superior ao do sexo masculino. Ressalta-se que neste quantitativo encontram-se os servidores efetivos, comissionados.

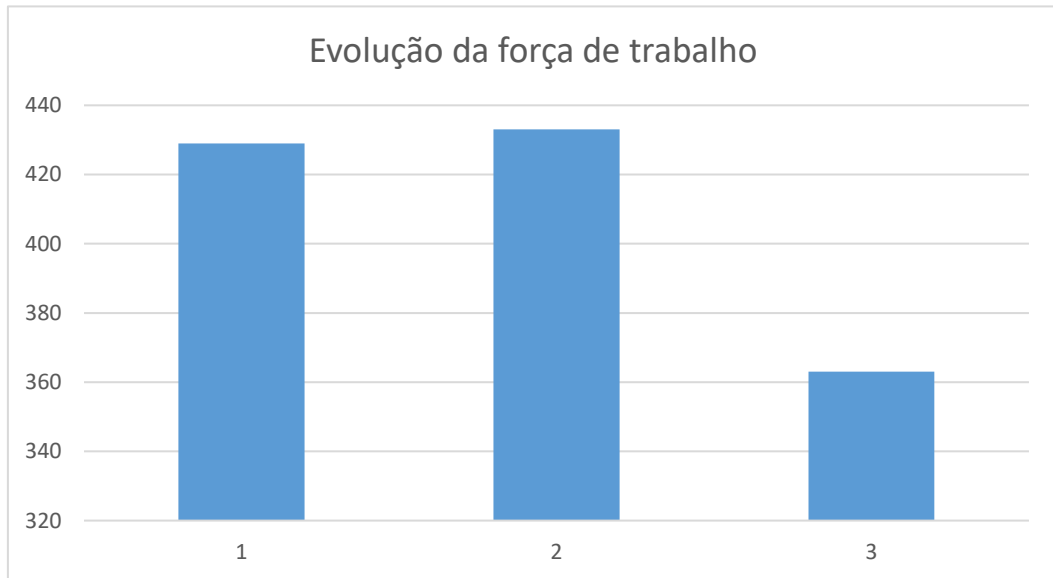
Gráfico 3 - Quantidade de Servidores Ativos da Administração Direta e Indireta, por Gênero

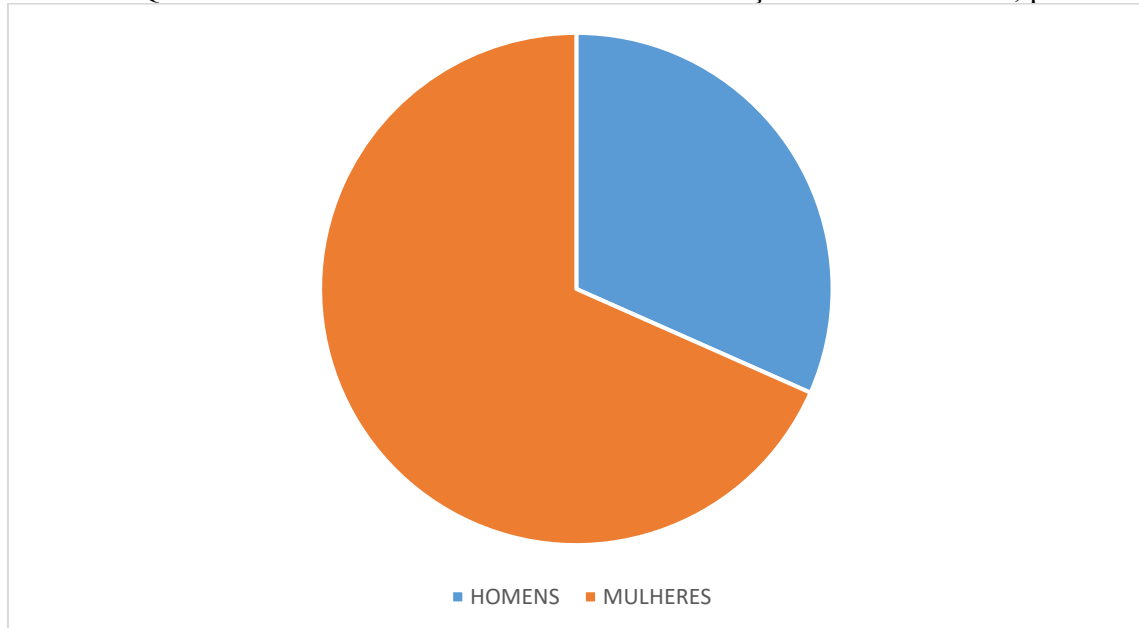

Abaixo, os dados da distribuição de servidores ativos por faixa etária em que apontam que a faixa etária entre 36-45 anos representa 49%, percentual superior as demais faixas etárias. Ressalta-se que neste quantitativo encontram-se os servidores efetivos, comissionados.

Gráfico 4 - Quantidade de Servidores Ativos da Administração Direta e Indireta, por Faixa Etária



Tabela 2 - Faixa Etária Quantidade De Servidores Por Gênero Quantidade Total

FAIXA ETÁRIA	QUANTIDADE DE SERVIDORES POR GÊNERO		QUANTIDADE TOTAL
	MASCULINO	FEMININO	
0-25	5	4	9
26-35	18	37	55
36-45	53	76	129
46-55	24	90	114
56-65	8	40	48
66-100	1	7	8
<b>TOTAL</b>	<b>109</b>	<b>254</b>	<b>363</b>

## 4. RESULTADOS POR SETORES

### 4.1 EDUCAÇÃO

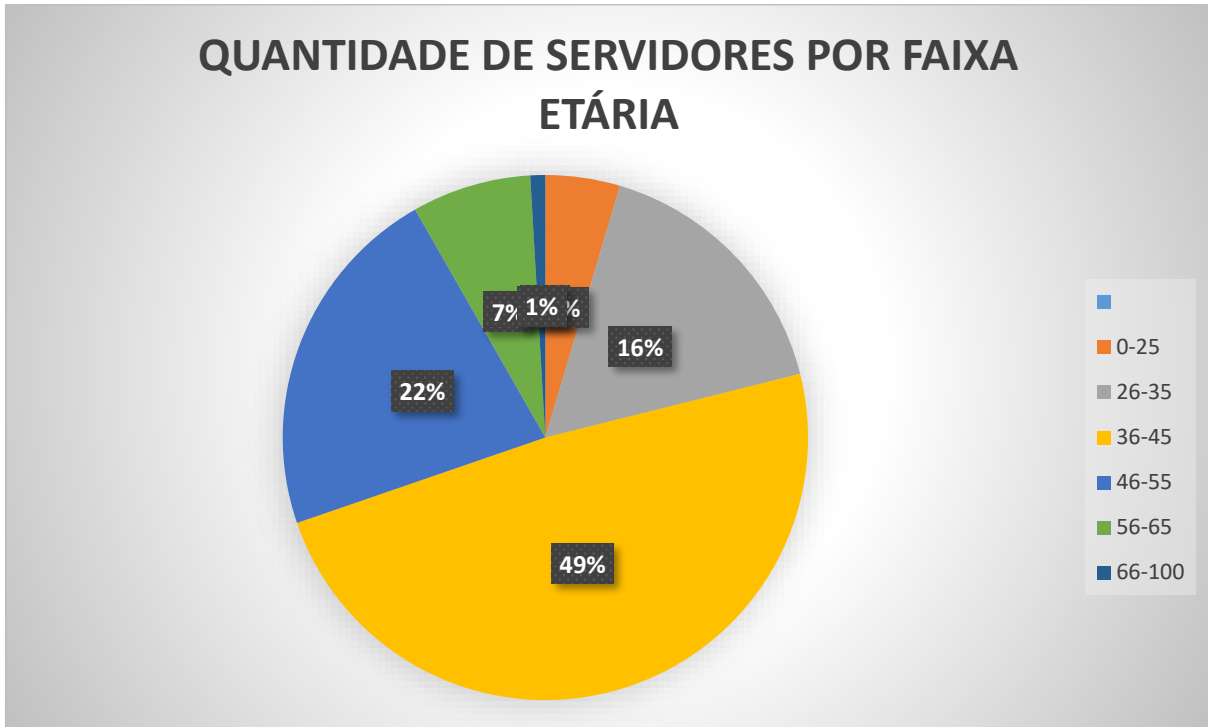
#### 4.1.1 Apresentação

O presente Relatório de Gestão tem como objetivo apresentar uma descrição de forma resumida das principais ações e atividades realizadas pela Secretaria Municipal da Educação de Alvorada do Gurguéia - PI, no exercício do ano 2025, sob a gestão do Secretário Fábio de Oliveira Santos, no período de 01 de janeiro a 31 de dezembro de 2025.

A Secretaria Municipal de Educação de Alvorada do Gurguéia (SEMEAG) no âmbito de sua competência buscou controlar, fiscalizar, gerenciar e avaliar a Política Municipal de Educação, em conformidade com a Lei Federal nº 9.394, de 20 de dezembro de 1996 – Lei de Diretrizes e Bases da Educação Nacional (LDBEN), com o Plano Municipal de Educação (PME) e outras legislações correlatas, a fim de oferecer à sociedade barra-coqueirense serviços educacionais qualificados, adequados e compatíveis às diversas faixas etárias e níveis da Educação Infantil e Ensino Fundamental, e EJA do Município.

Este Relatório visa apresentar as principais ações e atividades que foram desenvolvidas durante o exercício de 2025, em consonância com a [Lei Orçamentária Anual \(LOA\)](#) do Município para o exercício de 2025 – Lei nº. 320/2022, com o Plano do Governo Municipal e o Plano de Ações Articuladas (PAR).

Em 2025, as ações e atividades desenvolvidas possibilitaram uma maior transparência acerca do desempenho da Administração da Secretaria Municipal de Educação, para além de constituir-se como referencial das ações previstas e realizadas, ensejando-se enquanto um instrumento que viabiliza, junto aos órgãos fiscalizadores e à sociedade em geral, o seu controle externo.

A elaboração deste documento consolidou-se a partir das informações fornecidas pelos departamentos que compõem a estrutura organizacional da SEMEAG, por intermédio dos quais foram desenvolvidas as ações para a melhoria contínua da prestação de serviços educacionais.

Compreende-se que a atuação dos que constituem a Secretaria Municipal de Educação de Alvorada do Gurguéia - PI, para além das atribuições institucionais, perpassa pelo compromisso de contribuir com a Política Educacional que o Município vem investindo com foco na aprendizagem dos estudantes, valorização do profissionais da educação e apoiando o trabalho do professor em sala de aula, monitorando os resultados de aprendizagem da comunidade educativa e aferindo, por meio de avaliações internas e externas, buscando elevar os índices da educação municipal.

#### 4.1.2 Da Instituição

##### 4.1.2.1- Histórico

A Secretaria Municipal da Educação de Alvorada do Gurguéia (SEMEAG), inscrita no CNPJ nº 13.18.863/0001- 90, sediada na Avenida 26 de janeiro S/N no município de Alvorada do Gurguéia - PI, é órgão integrante da Administração Direta, do Poder Executivo Municipal de Alvorada do Gurguéia, com estrutura administrativa estabelecida pela Lei Nº 227 de 18 de junho de 2014, que dispõe sobre a ordenação dos trabalhos e ações voltadas para Educação Básica do Município.

##### 4.2.2.2- Competências Legais

De acordo com a Lei Nº 227 de 18 de junho de 2014, que dispõe a organização e a estrutura administrativa do Poder Executivo Municipal, no art. 17, compete à Secretaria Municipal da Educação:

- I- Definir políticas e diretrizes de educação, em consonância com a Lei nº 9394, de 20 de dezembro de 1996 – Lei das Diretrizes e Bases da Educação Nacional (LDBEN);
- II- Atuar na gestão do Sistema Municipal do Ensino e dos modelos e métodos de ensino aprendizagem;
- III- Gerenciar a administração das unidades escolares;
- IV- Controlar e fiscalizar o funcionamento dos estabelecimentos de ensino público e particular;
- V- Apoiar as práticas esportivas e recreativas junto ao universo estudantil do município;

- VI- Gerenciar e fornecer diretrizes para a aquisição, contratos, suprimentos de materiais, equipamentos de ensino e de apoio à aprendizagem;
- VII- Assegurar fornecimento e a qualidade da alimentação escolar.

#### 4.1.2.3- Estrutura Organizacional

Conforme o art. 17 da Lei 227 de 18 de junho de 2014, integra a estrutura da Secretaria Municipal da Educação:

37

#### a) SECRETARIA EXECUTIVA

#### 1. DEPARTAMENTO DE EDUCAÇÃO

Supervisão Geral de Ensino

Coordenadoria Geral de Educação Infantil

Coordenadoria Geral de Ensino Fundamental Anos Iniciais

Coordenadoria Geral de Ensino Fundamental Anos Finais

Coordenadoria Geral de Educação de Jovens e Adultos

#### 2. DEPARTAMENTO DE ADMINISTRAÇÃO

Coordenadoria de Almoxarifado Coordenadoria de Serviços Educacionais

#### 3. DEPARTAMENTO DE ALIMENTAÇÃO ESCOLAR

Coordenadoria de Alimentação Escolar

Coordenadoria de Nutrição

#### 4. DEPARTAMENTO DE INSPEÇÃO ESCOLAR

Coordenadoria de Registros Escolares

5. DEPARTAMENTO DE TECNOLOGIA DA INFORMAÇÃO

Coordenadoria de Tecnologia da Informação

6. DEPARTAMENTO DE PROGRAMAS EDUCACIONAIS

Coordenadoria do Senso Escolar

Coordenadoria do programa de Ações Articulada

Figura 2 - Organograma SEMEAG



4.1 2.4 Missão

Assegurar a oferta e a permanência dos educandos da Educação Infantil e do Ensino Fundamental público, gratuito e de qualidade.

4.1.2.5 Visão

Ser referência em gestão educacional pública inovadora, ética e participativa, garantindo serviços de qualidade proporcionando o sucesso escolar fortalecendo oportunidades para toda população barra-coqueirense.

4.1.2.6 Valores

Qualidade    Transparência    Ética    Humanização    Profissionalismo    Eficiência  
Compromisso    Inovação

4.1.2.7 Dirigentes

Secretário Municipal da Educação: Fábio de Oliveira Santos

Supervisão Geral de Ensino: Liliane de Sousa Silva

4.1.2.8 Unidades de Ensino

A rede pública municipal de educação de de Alvorada do Gurguéia, oferta educação básica estruturada nas seguintes modalidades de ensino: Educação Infantil (creche e pré-escola); Ensino Fundamental (menor - 1º ao 5º ano e maior – 6º ao 9º ano); Educação de Jovens e Adultos (EJA). Para atender os alunos inseridos nessas modalidades, o município conta com 07 (sete) unidades educacionais, localizadas em diversos pontos da região, conforme quadro 1 abaixo:

Tabela 3 - Relação de escolas da Rede Municipal de Alvorada do Gurguéia

Nº	UNIDADE EDUCACIONAL	LOCALIDADE
01	CRECHE DELITE BENVINDO	Avenida 26 de Janeiro (sede)
02	ESCOLA MUNICIPAL ILDEFONSO MONTEIRO FERREIRA	Assentamento Cascavel (zona rural)
03	ESCOLA MUNICIPAL NOSSA SENHORA APARECIDA	Avenida 26 de Janeiro (sede)
04	GRUPO ESCOLAR JOÃO FÉLIX	Localidade Lagoa Grande (zona rural)
05	UNIDADE ESCOLAR DEOMENES DE SOUSA BENVINDO	Localidade Barra de Santana (zona rural)
06	UNIDADE ESCOLAR ENEDINA ARAÚJO	Povoado Taquari (zona rural)
07	UNIDADE ESCOLAR RAIMUNDO PEREIRA DE MIRANDA	Povoado Projeto Piauí (zona rural)

Fonte: SEMEAG

## 4.1.2.9- Órgãos colegiados

São órgãos coletivos, de natureza deliberativa, consultiva e fiscalizadora que atuam nas questões técnicas, pedagógicas, administrativas e financeiras do Sistema de Ensino do Município de Alvorada do Gurguéia, integrante da estrutura operacional básica da SEMEAG. Constituídos como colegiados paritários com legislação própria e atos específicos vigentes, dando existência a organizações próprias, com finalidades, composições e competências.

Os Conselhos de Controle Social no Município de Alvorada do Gurguéia vinculados à Secretaria Municipal de Educação que estão em funcionamento são regulamentados pelas leis:

- a) Conselho de Acompanhamento e Controle Social do Fundo de Manutenção e Desenvolvimento da Educação Básica e de Valorização dos Profissionais da Educação/CACS – Fundeb, Lei nº 295/2021, de 15 de março de 2021.
- b) Conselho de Alimentação Escolar/CAE, criado pela Lei nº 043/2001, de 22 de outubro de 2001.
- c) Conselho Municipal de Educação de Alvorada do Gurguéia/CME, Lei nº 184/2011.

No exercício 2025, Unidades Educacionais da Rede de Ensino instituídos, possuem os Conselhos Escolares, o colegiado renovado juntamente com o processo de gestão democrática, estando aptos a executar os recursos recebidos do governo federal.

Para prestação de contas que requer apreciação dos órgãos colegiados, todos os documentos que são necessários para as fiscalizações em todos os trâmites de responsabilidade do CACS FUNDEB e CAE foram fornecidos pela gestão, bem como todos os recursos físicos e humanos necessários ao pleno funcionamento do Conselho.

## 4.1.3 Dos Principais Resultados Alcançados

Os resultados apresentados pelo Indicador Criança Alfabetizada (ICA) demonstram um avanço significativo no processo de alfabetização do município de Alvorada do Gurguéia – PI ao longo dos últimos anos. Em 2023, o município alcançou o índice de 68% de crianças alfabetizadas, registrando em 2024 um percentual de 42%. Já em 2025, houve uma expressiva evolução,

atingindo 79% de crianças alfabetizadas, representando um crescimento de 37 pontos em relação ao ano anterior.

Esse resultado evidencia o compromisso da gestão municipal com a melhoria da qualidade da educação, fruto do trabalho conjunto entre Secretaria Municipal de Educação, equipes gestoras, professores, coordenadores pedagógicos e toda a comunidade escolar. O índice alcançado em 2025 não apenas superou os objetivos estabelecidos pelo município, mas também ultrapassou as metas projetadas em âmbito municipal, estadual e nacional, consolidando Alvorada do Gurguéia como referência no fortalecimento das políticas de alfabetização.

Os avanços refletem os investimentos realizados na formação docente, no acompanhamento pedagógico, na avaliação contínua da aprendizagem e na implementação de estratégias voltadas ao desenvolvimento das habilidades de leitura e escrita na idade certa. Esses resultados reafirmam o compromisso da gestão com uma educação pública de qualidade, inclusiva e transformadora.

Figura 3 - Indicador Criança Alfabetizada



4.1.3.1- Matrícula da Rede

Considerando os dados consolidados do Censo Escolar 2025, a Rede Pública Municipal de Ensino de Alvorada do Gurguéia, totalizou 1.041 alunos devidamente matriculados nas modalidades de ensino disponíveis pela rede no ano de 2025. O quadro 2 apresenta a totalidade de matrículas no ano de 2025 por unidade escolar.

Tabela 4 - Total de matrículas nos anos de 2025, por unidade escolar

UNIDADE ESCOLAR	Nº DE MATRÍCULAS
	2025
CRECHE DELITE BENVINDO	141
ESCOLA MUNICIPAL ILDEFONSO MONTEIRO FERREIRA	67
ESCOLA MUNICIPAL NOSSA SENHORA APARECIDA	405
GRUPO ESCOLAR JOÃO FÉLIX	19
UNIDADE ESCOLAR DEOMENES DE SOUSA BENVINDO	281
UNIDADE ESCOLAR ENEDINA ARAÚJO	26
UNIDADE ESCOLAR RAIMUNDO PEREIRA DE MIRANDA	102
<b>TOTAL GERAL</b>	<b>1.041</b>

Fonte: MEC/Inep/Censo Escolar

Tabela 5 - Total de matrículas por etapa de ensino

Ano	Educação Infantil		Ensino Fundamental		Total
	Creche	Pré - Escola	1° ao 5° ano	6° ao 9° ano	
2025	117	142	407	375	1041

Gráfico 5 - Percentual de matrículas por etapa de ensino

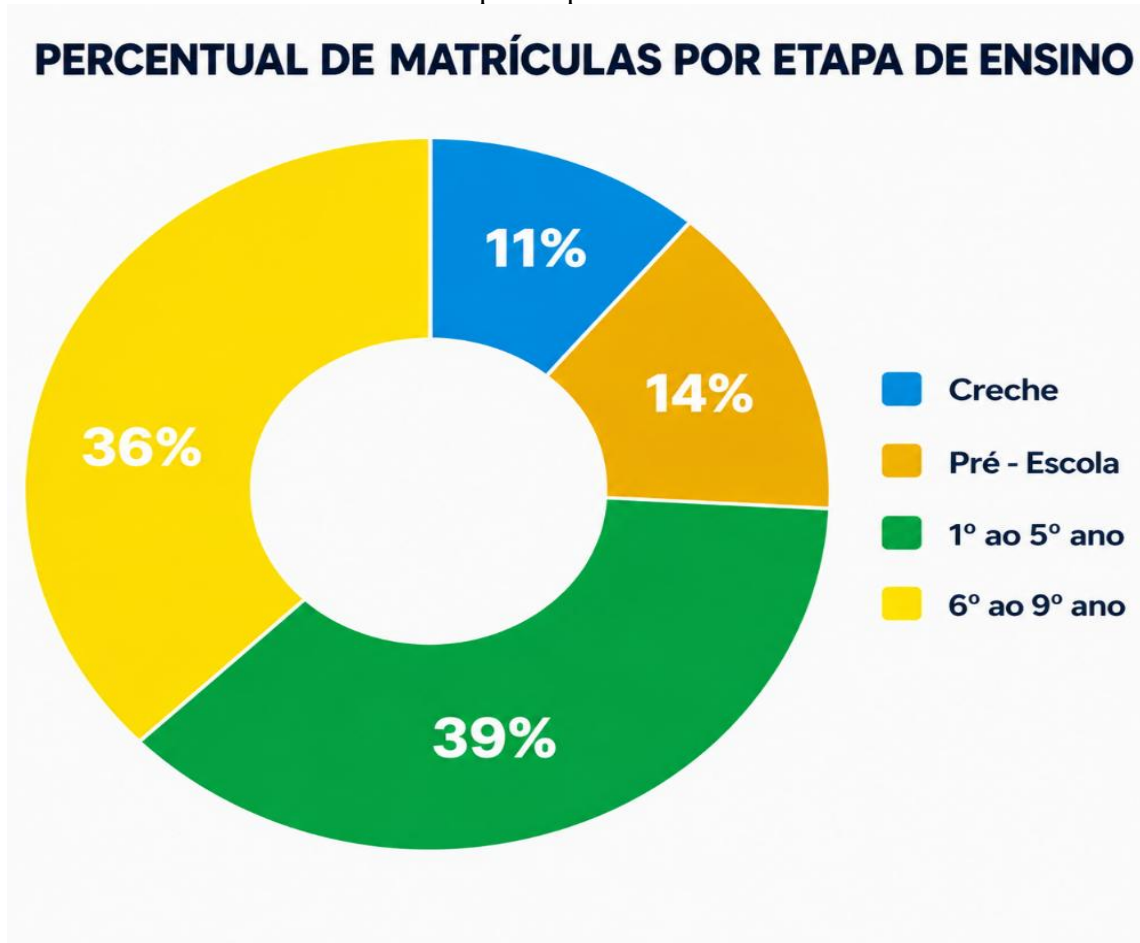

A rede de ensino do município de Alvorada do Gurguéia conta com 07 (sete) unidades educacionais, sendo 06 (seis) que ofertam a Educação Infantil (creche para crianças de até 3 anos e pré-escola para crianças de 4 a 5 anos), 06 (seis) que ofertam o Ensino Fundamental anos iniciais (alunos do 1º ao 5º ano) e 4 (quatro) que ofertam o Ensino Fundamental anos finais (alunos do 6º ao 9º ano).

A modalidade de Atendimento Educacional Especializado (AEE) é distribuída em duas unidades escolares que disponibilizam salas especiais, profissionais de apoio (cuidadores) e intersetorialidade (articulação entre as políticas voltadas para a inclusão social desse público).

4.1.3.2- Ações junto às unidades escolares

- Elaboração do Calendário Escolar da Rede Municipal de Educação;

- Elaboração Plano de Gestão 2025
- Realização do Encontro com Gestores e Coordenadores da SEMEAG com orientações pedagógicas para o ano letivo;
- Chamada Escolar para oferta de matrículas com atendimento aos funcionários do Município e a comunidade em geral;
- Orientação metodológica para a semana diagnóstica e para o planejamento didático;
- Participação da equipe da SEMEAG em eventos escolares conforme programação do Calendário Escolar;
- Realização dos jogos escolares;
- Monitoramento, acompanhamento e prestação de Contas do PDDE e ações agregadas;
- Distribuição, escolha, remanejamento dos livros didáticos;
- Monitoramento do Plano de Ações Articuladas – PAR
- Monitoramento de Obras 2.0 — SIMEC/PAR;
- Cadastro funcional dos profissionais da educação;
- Acompanhamento da frequência escolar dos alunos beneficiários do Programa Bolsa Família;
- Realização Anual do Censo Escolar;
- Atualização mensal da frequência dos alunos matriculados nas escolas da rede.
- Mapeamento anual dos profissionais da educação;
- Supervisão e acompanhamento pedagógico nas 7 escolas;
- Participação de alunos do 9º ano nas olimpíadas;
- Realização de reuniões periódicas entre a SEMEAG e Gestores escolares para alinhamento pedagógico;
- Realização das festividades de formatura;

- Capacitação dos Agentes de Educação para atuarem no Programa Busca Ativa identificando crianças, jovens e adultos que estejam fora da escola;
- Coleta e análise de Informações, dados e resultados Estatísticos em regime de colaboração com o MEC;
- Suporte técnico aos Gestores Escolares sobre autonomia e gestão participativa;
- Fornecimento de Controle de Matrículas, Resumo de ponto, Histórico,
- Certificados, Boletins e Diários de classe para as unidades escolares;
- Orientações com os gestores escolares referente a Frequência Escolar, Censo Escolar;
- Coleta, apuração, interpretação e análise de dados estatísticos por unidade escolar;
- Organização e atualização dos dados cadastrais dos servidores em exercício;
- Elaboração e controle de escala de férias dos servidores da SEMEAG e das escolas;
- Efetivação do processo de lotação do quadro de funcional, e atualização dos registros de movimentação de servidores;
- Controle e resumo de frequência dos servidores;
- Orientação dos servidores quanto aos seus direitos e deveres;
- Realização de reuniões para orientações às Famílias sobre frequência escolar;
- Programa Dinheiro Direto na Escola – PDDE
- O Programa Nacional de Alimentação Escolar – PNAE
- Programa de Alfabetização na Idade Certa – PPAIC
- Programa Busca Ativa

4.1.4 Registro das ações desenvolvidas em 2025

Figura 4 - Encontro pedagógico em fevereiro



46

Figura 5 - Seminário Municipal de boas práticas



Figura 6 - Formação do PPAIC professores de Educação Infantil



Figura 7 - Encontro com a equipe Multiprofissional



Figura 8 - Premiação das melhores notas da avaliação do CNCA



Figura 9 - Atividades no Setembro amarelo



Figura 10 - Seminário Regional de Boas Práticas



#### 4.1.5 Considerações Finais

Durante o ano de 2025, a Secretaria Municipal de Educação de Alvorada do Gurguéia, buscou desenvolver ações focando o cumprimento dos seus objetivos institucionais. Finalizamos este Relatório expressando o pensamento coletivo, com a ativa participação de todos os servidores, que prestou os serviços educacionais, aos alunos, professores e equipes gestoras das unidades educacionais da rede municipal de ensino, o qual correspondeu aos anseios e responsabilidades de todos em cumprir, da melhor forma possível, a visão, a missão e os valores, que lhes foram incumbidos assegurando educação de qualidade, na integridade dos direitos humanos e na formação integral dos nossos estudantes.

## 4.2 ASSISTÊNCIA SOCIAL

### 4.2.1 Apresentação

Este Relatório de Gestão apresenta atuação da Assistência Social do Município de Alvorada do Gurguéia-PI, no ano de 2025. Seu teor foi organizado de acordo com as ações executadas por cada pasta do órgão, objetivando proporcionar uma visão clara para sociedade.

A Gestão da Política de Assistência Social culminou o compromisso ético de prestar transparência e prestação de contas relativas ao desempenho realizado no exercício desta política. A composição deste relatório descreve de forma detalhada e distinta por cada unidade que fazem parte desta gestão e desenvolvimento das atividades realizadas pela SMDS.

A estrutura deste documento será composta organizacional, governança, riscos e resultados, informações orçamentaria, financeiras e gestão pública. Além de compor o balanço geral, este relatório é o instrumento que apresenta os resultados alcançados com a execução dos serviços, programas, projetos e benefícios socioassistenciais, contemplando a comprovação da aplicação dos recursos repassados do fundo nacional e estadual de assistência social para o fundo municipal de assistência social de Alvorada do Gurguéia, além da aplicação dos recursos próprios.

Atualmente, a gestão vem desempenhando na consolidação das políticas públicas e fortalecimento do SUAS. Criando todos os esforços na unificação dos cadastros, possibilitando uma melhor visualização das famílias em situação de vulnerabilidade e permitindo um melhor direcionamento das ofertas de proteção social às famílias vulneráveis. O Sistema Único de Assistência Social – SUAS no território de Alvorada do Gurguéia –PI.

### 4.2.2 Sistema Único De Assistência Social No Município De Alvorada Do Gurguéia.

Conforme a Política Nacional de Assistência Social/2004 a definição de território abrange os entornos do Centro de Referência de Assistência Social – CRAS, considerando-se também a realidade socioeconômica e cultural das famílias: arranjos, valores, crenças e demandas; os recursos e as vulnerabilidades existentes.

O município de Alvorada do Gurguéia está localizado no centro sul do Estado do Piauí à 511 km de distância da capital Teresina. Localiza-se a uma latitude 08°25'28" sul e a uma longitude 43°46'38" oeste, estando a uma altitude de 281 metros. Sua população estimada em 2024 era de 5.459 habitantes. Possui uma área geográfica de 2342,1 km².

Se destaca pelo seu potencial agrícola, pelas suas riquezas, belezas e seus mananciais de água naturais. Até 2013 o município possuía um Produto Interno Bruto a preço corrente de R\$ 38.786,00, com uma renda per capita de R\$ 7.435,95. Os setores mais expressivos da economia de Alvorada são os de serviço e agricultura.

Alvorada do Gurguéia é um município segundo o Censo 2022 classificado como “Pequeno Porte I”, encontra-se habilitado no SUAS ao nível de gestão “BÁSICA”.

Nesse território, a estruturação do SUAS, oferta-se serviços, programas, projetos e benefícios socioassistenciais; há presença de equipamentos da rede socioassistenciais os quais operacionalizam as proteções básica e especial.

Figura 11 – Organograma



#### 4.2.3 Secretaria Municipal De Desenvolvimento Social-Smds

A Secretaria de Desenvolvimento Social– SMDS é o Órgão Gestor da Política Pública de Assistência Social de Alvorada do Gurguéia-PI. Oferta serviços, programas, projetos e benefícios socioassistenciais, por meio, da rede pública socioassistencial. Desde janeiro de 2021

a Secretaria Municipal de Desenvolvimento Social está sendo gerenciada pela Senhora Raimunda de Brito Porto, tornando gestora de despesas do Fundo Municipal de Assistência Social do município.

#### *4.2.3.1 Benefícios Eventuais*

Os Benefícios Eventuais são previstos pela Lei Municipal nº285, de 17 de dezembro de 2018, Lei Orgânica de Assistência Social (LOAS) é oferecidos pelos municípios e Distrito Federal aos cidadãos e às suas famílias que não têm condições de arcar por conta própria com o enfrentamento de situações adversas ou que fragilize a manutenção do cidadão e sua família.

52

Para solicitar o Benefício Eventual, o cidadão deve procurar as unidades da Assistência Social no município ou o Centro de Referência de Assistência Social. A oferta desses benefícios ocorre por meio de identificação de pessoas e famílias em situação de vulnerabilidade nos atendimentos feitos pelas equipes da Assistência Social. O regramento normativo municipal que orienta a concessão e os critérios para os benefícios eventuais.

#### *4.2.4 Proteção Social Básica*

A Proteção Social Básica é o conjunto de serviços programas, projetos e benefícios da assistência social estruturados para prevenir situações de vulnerabilidade e risco social, buscando a inserção de famílias e indivíduos na rede socioassistencial e em outras políticas setoriais, visando ao fortalecimento de vínculos familiares e comunitários e a superação dessas situações. Os serviços da Proteção Social Básica são ofertados no Centro de Referência da Assistência Social (CRAS) é a unidade pública da Assistência Social, de base municipal, localizada em áreas com maiores índices de vulnerabilidade e risco social, destinada à prestação de serviços e programas de abrangência desses centros.

O público-alvo dos CRAS são famílias e indivíduos em situação de vulnerabilidade e risco social, pessoas com deficiência, idosos, crianças, pessoas inseridas no Cadastro Único, beneficiários do Programa Bolsa Família e do Benefício de Prestação Continuada (BPC), entre outros. Os serviços podem ser desenvolvidos fora de seu espaço físico, desde que a ele

referenciados, como é o caso do Serviço de Convivência e Fortalecimento de Vínculos (SCFV).

Os Serviços Específicos de Proteção Social Básica têm por objetivo atender a demandas e necessidades específicas de famílias e indivíduos em situação de vulnerabilidade social, por meio de atividades complementares às ações do serviço de proteção social básica às famílias. São ofertados no CRAS ou na rede de serviços socioassistenciais de proteção básica. No âmbito dessa ação são atendidos, prioritariamente, crianças de 0 a 6 anos, jovens e pessoas idosas. Estruturação da Rede de Serviços de Proteção Social Básica têm por finalidade apoiar a implantação, a qualificação e a reestruturação da respectiva rede, de modo a viabilizar o acesso, as condições de atendimento, a ampliação dos serviços e o aprimoramento de sua gestão.

53

#### *4.2.4.1 Benefício de Prestação Continuada (BPC)*

Este benefício da política de assistência social, portanto de caráter não contributivo. Está previsto na Constituição Federal de 1988 e regulamentado na Lei

Orgânica de Assistência Social (Loas – Lei nº 8.742/93). O benefício consiste no pagamento de um salário-mínimo mensal às pessoas idosas com 65 anos ou mais e pessoas com deficiência, cuja renda familiar por pessoa seja inferior a 1/4 do salário-mínimo.

O BPC integra a Proteção Social Básica do Sistema Único de Assistência Social (Suas) e deve ser prestado em articulação com os diversos serviços da assistência social e de outras políticas, na perspectiva de ampliar a proteção a idosos e pessoas com deficiência e suas famílias. É um benefício financiado integralmente com recursos do Governo Federal.

O BPC melhora a renda de idosos e pessoas com deficiência e de suas famílias que vivem com menos de 1/4 do salário-mínimo. Estimula a participação e reconhecimento social dessas pessoas, seu convívio social, autonomia e protagonismo melhorando suas vidas, suas relações familiares e sociais. Tem como ampliar a proteção social das pessoas idosas e pessoas com deficiência, por meio da garantia de um salário-mínimo mensal, à quem comprove não possuir meios de prover a própria manutenção nem a ter provida por sua família.

O município de Alvorada do Gurguéia-PI colabora com o acesso ao benefício por meio da atuação da equipe dos serviços da política de assistência social, especialmente no Centro de Referência de Assistência Social (CRAS) fazendo a divulgação do benefício, a identificação de pessoas com perfil para recebimento do benefício, a orientação sobre critérios, objetivos e dinâmica do benefício, bem como a inserção do beneficiário e sua família no Cadastro Único, nos serviços da Política de Assistência Social e de outras políticas públicas.

Quantidade de beneficiários BPC / LOAS no ano de 2025

BPC – Pessoa com deficiência 129 beneficiários

BPC – Idosos 33 beneficiários

TOTAL BPC – 162 beneficiários

54

#### *4.2.4.2 Serviço De Proteção E Atendimento Integral À Família- Paif*

O Serviço de Proteção e Atendimento Integral à Família (PAIF) deve ser oferecido em todos os Centros de Referência da Assistência Social (CRAS) de forma continuada e tem como finalidade apoiar às famílias e fortalecer sua função protetiva, prevenindo a ruptura de laços, promovendo o acesso a direitos e contribuindo para a melhoria da qualidade de vida. O trabalho social com famílias realizado no âmbito do PAIF.

Esse serviço objetiva contribuir para a convivência, reconhecimento de direitos e possibilidades de intervenção na vida social de uma família. Este trabalho estimula as potencialidades das famílias e da comunidade, promove espaços coletivos de escuta e troca de vivências, prevenção da ruptura dos vínculos familiares e comunitário, a promoção do acesso a benefícios, programas de transferência de renda e serviços socioassistenciais, apoio a famílias que possuem, dentre seus membros indivíduos que necessitam de cuidados e trocas de vivências familiares.

Quantidade de atendimentos realizados pelo PAIF entre os meses de janeiro a dezembro de 2025;

TOTAL: 702 atendimentos

4.2.4.3 Programa Bolsa Família e Cadastro Único

4.2.4.3.1 Bolsa Família

O Programa Bolsa Família é um programa social do Governo Federal, instituído pela Lei nº 14.601, de 19 de junho de 2023.

Além de garantir renda básica para as famílias em situação de pobreza, o Programa Bolsa Família busca integrar políticas públicas, fortalecendo o acesso das famílias a direitos básicos como saúde, educação e assistência social. O Bolsa Família contribui para o resgate da dignidade e da cidadania das famílias também pela atuação em ações complementares, por meio de articulação com outras políticas para a superação da pobreza e transformação social, tais como assistência social, esporte, ciência e trabalho.

No mês de junho de 2025, o município de ALVORADA DO GURGUÉIA/PI teve 1.253 famílias atendidas pelo Programa Bolsa Família, com 3.462 pessoas beneficiadas, e totalizando um investimento de R\$ 836.284,00 e um benefício médio de R\$ 667,43.

Quantidade de benefícios do Bolsa Família, por tipo, em junho de 2025 no município de ALVORADA DO GURGUÉIA/PI:

- 3.462 Benefícios de Renda de Cidadania (BRC): no valor de R\$ 142,00 (cento e quarenta e dois reais) por integrante, destinado a todas as famílias beneficiárias do Programa Bolsa Família.
- 1.111 Benefícios Complementares (BC): destinado às famílias beneficiárias do Programa Bolsa Família cuja soma dos valores relativos aos benefícios financeiros de que trata o inciso I deste parágrafo seja inferior a R\$ 600,00 (seiscentos reais), calculado pela diferença entre este valor e a referida soma.
- 494 Benefícios Primeira Infância (BPI): no valor de R\$ 150,00 (cento e cinquenta reais) por criança, destinado às famílias beneficiárias que possuam, em sua composição, crianças com idade entre 0 (zero) e 7 (sete) anos incompletos.

#### 4.2.4.3.2 Programa Auxílio Gás Dos Brasileiros

É um auxílio financeiro destinado às famílias de baixa renda, com o objetivo de reduzir o efeito do aumento do preço do gás de cozinha sobre o orçamento doméstico. Foi instituído pela Lei nº 14.237, de 19 de novembro de 2021, e regulamentado pelo Decreto nº 10.881, de 2 de dezembro de 2021.

Nas parcelas de agosto, outubro e dezembro de 2022, as famílias beneficiárias do Programa Auxílio Gás dos Brasileiros receberam o valor do benefício em dobro, conforme a Emenda Constitucional nº 123/2022.

A partir de fevereiro de 2023, e nos meses pares seguintes, as famílias beneficiárias do Programa seguem recebendo o valor do benefício em dobro, conforme a Medida

Provisória nº 1.155 de 1º de janeiro de 2023. Com isso, o Programa atualmente paga um benefício no valor médio de R\$ 110,00 (cento e dez reais).

Essa parcela dobrada (Adicional Complementar) possui caráter temporário, sendo paga até que novo programa venha a substituir o Programa.

O município de ALVORADA DO GURGUÉIA/PI teve 788 famílias beneficiadas pelo Programa Auxílio Gás dos Brasileiros, totalizando um investimento de R\$ 85.104,00.

#### 4.2.4.3.3 Cartão Social Do Piauí

O município de Alvorada do Gurguéia foi contemplado com o Programa Cartão Social, um benefício complementar de renda do governo estadual, em parceria com o Banco Mundial, voltado para famílias em situação de alta vulnerabilidade, com parcelas mensais previstas de R\$ 200 durante 6 meses. O programa busca atender cerca de 8.000 a 32.000 famílias (ao longo de 5 anos) inscritas no Cadastro Único, com foco em famílias numerosas ou com desnutrição.

Principais detalhes do Programa:

- Público-alvo: Famílias inscritas no Cadastro Único, especialmente as que possuem seis ou mais pessoas ou crianças com desnutrição.
- Valor e Duração: Complemento de R\$ 200 por família, por um período de 6 meses.

Objetivo:

Segurança alimentar e superação da extrema pobreza, com previsão de atuação da SASC e prefeituras para inclusão ativa.

- Seleção: A busca pelas famílias é realizada através de busca ativa em parceria com os municípios, com início das ações de seleção previstos a partir do segundo semestre de 2024.

#### 4.2.4.3.4 Auxílio Alimentação

O município de Alvorada do Gurguéia em parceria com o Governo do Estado aderiu ao Programa Auxílio Alimentação no valor de R\$ 400,00 para famílias com Vulnerabilidade Social, foram contempladas 100 famílias em vulnerabilidade social e risco involuntário (desastres, secas, enchentes etc.).

#### 4.2.4.3.5 Gestão Financeira Do Suas

A Gestão Do SUAS Do Município De Alvorada Do Gurguéia, Conquistou Em 2025 O Selo FNAS (Fundo Nacional De Assistência Social), Uma Certificação Criada Pelo Governo Federal Para Reconhecer Estados E Municípios Que Se Destacam Na Boa Gestão Orçamentária, Financeira E Contábil Da Assistência Social.

Esse Reconhecimento Comprova A Responsabilidade E A Eficiência Na Aplicação Dos Recursos Federais, Garantindo Que Eles Cheguem De Forma Mais Efetiva À Proteção Social Básica E Especial, Beneficiando Quem Mais Precisa.

Resultado De Um Trabalho Sério Da Gestão Municipal E Da Secretaria De Assistência Social, Que Seguem Atuando Com Compromisso, Transparência E Excelência No Cuidado Com A População.

#### 4.2.4.4 O Cadastro Único para Programas Sociais do Governo Federal

O Cadastro Único é uma tecnologia social de identificação e caracterização socioeconômica das famílias de baixa renda domiciliadas no território brasileiro, que são aquelas que possuem renda mensal de até  $\frac{1}{2}$  salário mínimo por pessoa.

O Governo Federal utiliza os dados do Cadastro Único para conceder benefícios e serviços de programas sociais, como: Tarifa Social de Energia Elétrica (TSEE), Benefício de Prestação Continuada (BPC), Programa Bolsa Família (PBF), entre outros. Os dados do Cadastro Único também podem ser utilizados para o mapeamento das vulnerabilidades locais, o planejamento das ações e a seleção de beneficiários dos programas sociais geridos pelo estado ou município.

O município de ALVORADA DO GURGUÉIA/PI já vem realizando as atividades de cadastramento e no ano de 2025 teve:

- 1.984 famílias inseridas no Cadastro Único;
- 1.721 famílias com o cadastro atualizado nos últimos dois anos;
- 1.407 famílias com renda até  $\frac{1}{2}$  salário mínimo; e
- 1.332 famílias com renda até  $\frac{1}{2}$  salário mínimo com o cadastro atualizado.

A Taxa de Atualização Cadastral (TAC) do município, em 2025, é de 94,7%, enquanto a média nacional é de 86,9%. A TAC é calculada pela divisão do número de famílias cadastradas com renda mensal per capita de até  $\frac{1}{2}$  salário mínimo com cadastro atualizado pelo total de famílias cadastradas com renda mensal per capita de até  $\frac{1}{2}$  salário mínimo, multiplicado por cem.

#### 4.2.4.5 Índice de Gestão Descentralizada

O Índice de Gestão Descentralizada (IGD) do Programa Bolsa Família e Cadastro Único é um indicador que mede os resultados obtidos pela gestão municipal ou estadual nas atividades relacionadas ao Bolsa Família e Cadastro Único obtidos em um mês. Cada vez que

se desenvolvem ações integradas do Programa e do Cadastro, os estados e municípios alcançam IGD mais elevado. Ele também associa a gestão por resultados aos recursos financeiros a serem transferidos para estados e municípios, que devem ser utilizados para melhoria da gestão do Programa Bolsa Família e do Cadastro Único. A finalidade dessa regra é melhorar a qualidade dos serviços prestados às famílias beneficiárias.

Com base nesse Índice, que varia de 0 (zero) a 1 (um), são calculados os repasses financeiros que o Ministério do Desenvolvimento e Assistência Social, Família e Combate à Fome realiza aos municípios para ajudar na gestão do Cadastro Único e do Bolsa Família.

59

O cálculo do IGD é composto por 4 fatores:

1. Taxa de atualização cadastral e taxas de acompanhamento das condicionalidades de saúde e educação;
2. Adesão ao Sistema Único de Assistência Social (Suas);
3. Prestação de contas pelos Fundos de Assistência Social; e
4. Parecer dos Conselhos de Assistência Social das contas do uso dos recursos.

#### *4.2.4.6 Serviço De Convivência e Fortalecimento de Vínculos – SCFV*

O SCFV é um serviço da Proteção Social Básica do SUAS que é ofertado de forma complementar ao trabalho social com famílias realizado por meio do Serviço de Proteção e Atendimento Integral às Famílias (PAIF) e do Serviço de Proteção e Atendimento Especializado às Famílias e Indivíduos (PAEFI).

O Serviço de Convivência e Fortalecimento de Vínculos (SCFV) realiza atendimentos em grupos. São atividades artísticas, culturais, de lazer e esportivas, dentre outras, de acordo com a idade dos usuários. É uma forma de intervenção social planejada que cria situações desafiadoras, estimula e orienta os usuários na construção e reconstrução de suas histórias e vivências individuais, coletivas e familiares.

O Público Atendido inclui crianças, jovens e adultos; pessoas com deficiência; pessoas que sofreram violência, vítimas de trabalho infantil, jovens e crianças fora da escola, jovens que cumprem medidas socioeducativas, idosos sem amparo da família e da comunidade ou sem acesso a serviços sociais, além de outras pessoas inseridas no Cadastro Único. A capacidade de atendimento de referência perfaz 180 usuários e a meta de inclusão do público prioritário revela 90 usuários.

#### 4.2.4.6.1 Programa Criança Feliz – PCF

O Programa Criança Feliz foi instituído pelo Decreto nº 8.869, de 5 de outubro de 2016, com caráter intersetorial e tendo em vista promover o desenvolvimento integral das crianças na primeira infância, considerando sua família e seu contexto de vida. Coordenado pelo Ministério de Desenvolvimento Social e Agrário, o programa articula ações das políticas de assistência social, saúde, educação, cultura, direitos humanos, tendo como fundamento a Lei nº 13.257, de 8 de março de 2016 – conhecida como Marco Legal da Primeira Infância. O programa fortalece a trajetória brasileira de enfrentamento da pobreza com redução de vulnerabilidades e desigualdades e potencializada a integração do acesso à renda com inclusão em serviços e programas. Renova, ainda, os compromissos do Brasil com a atenção às crianças com deficiência beneficiárias do BPC e suas famílias e às crianças privadas do convívio familiar, em serviços de acolhimento, e suas famílias.

O presente relatório apresenta as atividades desenvolvidas pelo Programa Criança Feliz no município de Alvorada do Gurguéia – PI, considerando o acompanhamento mensal e a estimativa anual. A equipe é composta por 5 visitantes, responsáveis pelo atendimento de aproximadamente 150 crianças e gestantes. As visitas domiciliares são realizadas de forma contínua, sendo que as crianças recebem 4 visitas por mês, enquanto as gestantes são acompanhadas quinzenalmente.

No acompanhamento mensal, são realizadas atividades voltadas ao desenvolvimento infantil, fortalecimento de vínculos familiares e orientações às gestantes, respeitando as necessidades de cada público atendido. Em termos anuais, considerando a regularidade das visitas, estima-se um volume significativo de atendimentos, garantindo acompanhamento

sistemático e contínuo das famílias ao longo do ano, o que contribui para o desenvolvimento saudável das crianças e o cuidado integral das gestantes.

O trabalho desenvolvido pelo Programa Criança Feliz fortalece a rede de proteção social no município, promovendo ações preventivas e educativas junto às famílias.

#### Grupo Prioritário

- Gestantes, crianças de 0 até 3 (três) anos e suas famílias beneficiárias do Bolsa Família;
- Crianças de até 6 (seis) anos e suas famílias beneficiárias do BPC;
- Crianças de até 6 (seis) anos afastadas do convívio familiar em razão da aplicação de medida protetiva prevista no Estatuto da Criança e do Adolescente.

Quantidade de crianças visitadas durante o ano de 2025

0 a 3 anos – 7.038 | Visitas Realizadas

Gestantes 314 | Visitas Realizadas

#### 4.2.4.6.2 Ação Maio Laranja nas Escolas Programa Criança Feliz Alvorada do Gurguéia – PI

Durante o mês de maio, o Programa Criança Feliz realizou a campanha Maio Laranja no município de Alvorada do Gurguéia – PI, contemplando 5 escolas da zona urbana e rural, com ações voltadas para crianças de até 6 anos de idade. As atividades foram desenvolvidas de forma lúdica e educativa, por meio de contação de historinhas, músicas, brincadeiras e dinâmicas, abordando de maneira simples e adequada temas como o cuidado com o corpo, respeito e proteção.

A realização das ações nas 5 escolas possibilitou alcançar um número significativo de crianças, promovendo momentos de aprendizado, interação e fortalecimento de vínculos. A metodologia aplicada favoreceu a participação ativa dos alunos, tornando as atividades mais leves e significativas. A ação contribuiu para a conscientização desde a primeira infância, reforçando a importância da prevenção ao abuso e à exploração sexual infantil, além de fortalecer o trabalho da rede de proteção no município.

O Projeto “Conectando com a Natureza” foi desenvolvido no município de Alvorada do Gurguéia – PI, com o objetivo de incentivar crianças a reduzirem o uso excessivo de celulares, promovendo maior contato com a natureza, interação social e atividades ao ar livre. Como parte das ações, foram realizados o plantio de girassóis e mudas de ipê na praça da cidade, além da construção de um jardim no CRAS, proporcionando às crianças momentos de aprendizado, cuidado com o meio ambiente e valorização dos espaços públicos.

Durante o desenvolvimento do projeto, também foi realizada a encenação da história do livro “A Menina da Cabeça Quadrada”, trazendo de forma lúdica uma reflexão sobre o uso excessivo de telas e a importância de viver experiências reais.

As atividades aconteceram de forma participativa e educativa, despertando o interesse das crianças pelo meio ambiente e fortalecendo vínculos por meio de vivências significativas.

O projeto contribuiu para a conscientização sobre hábitos mais saudáveis, incentivando o equilíbrio entre o uso da tecnologia e o contato com a natureza.

#### *4.2.4.7 Proteção Social Especial*

A Proteção Social Especial organiza, no âmbito do Suas, a oferta de serviços, programas e projetos de caráter especializado, destinado a famílias e indivíduos em situação de risco pessoal e social, com violação de direitos. Tem o objetivo de contribuir para a reconstrução de vínculos familiares e comunitários, o fortalecimento de potencialidades e aquisições e a proteção de famílias e indivíduos para o enfrentamento das situações de risco pessoal e social, por violação de direitos.

Considerando os níveis de agravamento, a natureza e a especificidade do atendimento ofertado, a atenção na Proteção Social Especial organiza-se sob dois níveis de complexidade: Proteção Social Especial de Média Complexidade e Proteção Social Especial de Alta Complexidade.

A Proteção Social Especial de Média Complexidade organiza a oferta de serviços, programas e projetos de caráter especializado que requerem maior estruturação técnica e

operativa, com competências e atribuições definidas, destinados ao atendimento a famílias e indivíduos em situação de risco pessoal e social, por violação de direitos.

A Proteção Social Especial de Alta Complexidade tem como o objetivo ofertar serviços especializados com vistas a afiançar segurança de acolhida a indivíduos e/ou famílias afastados temporariamente do núcleo familiar e/ ou comunitários de origem.

#### *4.2.4.8 Serviço de Proteção e Atendimento Especializado a Famílias e Indivíduos (PAEFI)*

O principal serviço ofertado no CREAS é o Serviço de Proteção e Atendimento Especializado a Famílias e Indivíduos (PAEFI). Este é um serviço voltado para famílias e pessoas que estão em situação de risco social ou tiveram seus direitos violados. Oferece apoio, orientação e acompanhamento para a superação dessas situações por meio da promoção de direitos, da preservação e do fortalecimento das relações familiares e sociais. Público Atendido pelo PAEFI: Pessoas e famílias que sofrem algum tipo de violação de direito, como violência física e/ou psicológica, negligência, violência sexual (abuso e/ou exploração sexual), adolescentes em cumprimento de medidas socioeducativas ou sob medidas de proteção, tráfico de pessoas, situação de rua, abandono, trabalho infantil, discriminação por orientação sexual e/ou raça/etnia, entre outras.

#### *4.2.4.9 Serviço de Medidas Socioeducativas em Meio Aberto.*

Serviço referenciado ao Centro de Referência Especializado da Assistência Social – CREAS e tem por finalidade prover atenção socioassistencial e o acompanhamento aos adolescentes e jovens de ambos os sexos em cumprimento de medidas socioeducativas em meio aberto, de Liberdade Assistida e/ou Prestação de Serviços à Comunidade, determinadas judicialmente. O serviço deve contribuir para o acesso a direitos e a ressignificação de valores na vida pessoal e social dos adolescentes e jovens. Esse serviço está vinculado ao CREAS e mantém relação direta com a equipe técnica deste Centro, que deverá operar a referência e a contrarreferência com a rede de serviços socioassistenciais da proteção social básica e especial e com o Poder Judiciário, Ministério Público, Defensoria Pública, Conselhos Tutelares, outras

Organizações de Defesa de Direitos e demais políticas públicas, no intuito de estruturar uma rede efetiva de proteção social.

Quantidade de atendimentos realizados em 2024/5

Total: 107 atendimentos

#### 4.2.4.10 *Gestão de Controle*

Os Conselhos Gestores de Políticas Públicas constituem uma das formas de participação efetiva da sociedade civil na elaboração e na implementação das Políticas Públicas. São os espaços nos quais se concretizam as relações entre município e sociedade civil na gestão do aparelho público. Tais conselhos representam uma das principais experiências de democracia participativa no nosso País, instituídos pela Constituição de 1988, reconhecida como a mais cidadã das Constituições brasileiras. Assim, apostamos na intensificação e na institucionalização do diálogo entre governo e sociedade, em canais públicos e plurais, propiciando maior efetividade da alocação de recursos públicos.

A responsabilidade consultiva e deliberativa possibilita aos Conselhos um papel de protagonismo na articulação, na fiscalização e no controle das Políticas Públicas. O controle social das Políticas Públicas é de fundamental importância para o aprimoramento da gestão e se dá por meio desses órgãos colegiados autônomos, consultivos e deliberativos, formados por representantes da sociedade civil e do poder público, vinculados ao Poder Executivo. Sua estrutura pertence ao órgão da Administração Pública que lhes dá apoio administrativo. Encontram-se vinculados à Secretaria de Assistência Social SMDS, o Conselho Municipal Assistência Social-CMAS e o Conselho Municipal de Direitos da Criança e do Adolescente – CMDCA. A Secretaria Municipal de Desenvolvimento Social é responsável por dotar os Conselhos e os Fundos das condições institucionais para seu pleno funcionamento: espaço físico, equipamentos e recursos humanos.

##### 4.2.4.10.1 *Conselho Municipal de Assistência Social*

O Conselho Municipal de Assistência Social (CMAS) é o órgão que reúne representantes do governo e da sociedade civil para discutir, estabelecer normas e fiscalizar a prestação de

serviços socioassistenciais estatais e não estatais no Município. A criação dos conselhos municipais de assistência social está definida na Lei Orgânica da Assistência Social – Lei nº 8.742/1993.

Figura 12 – Conselho

### Conselho

Identificação	Endereço	Recursos Humanos	Estrutura	Gerencial
* Nome:	CONSELHO MUNICIPAL DE ASSISTÊNCIA SOCIAL			
* Tipo do Conselho:	CONSELHO MUNICIPAL			
* Ato de Criação:	LEI	* Número do Ato:		15
* Data de Assinatura:	12/05/1997	* Data de Publicação:		12/05/1997
Situação:	Ativo			

65

#### 4.2.4.10.2 Conselho Municipal dos Direitos da Criança e do Adolescente

O Conselho Municipal dos Direitos da Criança e do Adolescente - CMDCA é um órgão paritário que conta com a participação da sociedade civil e do Poder Executivo municipal.

Ele propõe, delibera e controla as políticas públicas municipais voltadas para crianças e adolescentes. Também faz o registro de entidades que atuam com crianças e adolescentes e acompanha se os projetos e programas realizados atendem aos requisitos da legislação.

#### 4.2.5 Considerações Finais

O relatório de gestão é um instrumento fundamental para a construção de uma política planejada, efetiva e de impacto sobre as situações de vulnerabilidade e riscos sociais identificados. Dessa forma, o processo de construção deste relatório constitui-se enquanto espaço político de interlocução entre a gestão e sociedade civil na definição de metas e prioridades para o atendimento das necessidades levantadas.

A Secretaria Municipal de Desenvolvimento Social desenvolve ações concretas e mais consistentes para as famílias que se encontram em situação de vulnerabilidade social. Dessa forma, os serviços de largo alcance social, objetivando a emancipação e a melhoria da qualidade de vida de famílias e indivíduos, contribuem de forma significativa no resgate da cidadania e

da autoestima dos usuários. Sendo assim, a SMDS é responsável por consolidar o Sistema Único de Assistência Social (SUAS) no município, de forma a viabilizar direitos aos usuários da assistência social nos diferentes níveis de proteção, tendo como referência a Política Nacional de Assistência Social (PNAS, 2004), a Norma Operacional Básica (NOB-SUAS) e a Lei Orgânica da Assistência Social.

#### 4.2.6 Relatório Fotográfico das Ações

Figura 13 - Projeto Conectando com a Natureza



Figura 14 - Páscoa Encantada



Figura 15 - Ação Setembro Amarelo nas Escolas e Creches



Figura 16 - Serviço de Convivência e Fortalecimento de Vínculos









## 4.3 ESPORTES

### 4.3.1 Apresentação

O presente Relatório de Gestão da Secretaria Municipal de Esportes de Alvorada do Gurguéia/PI tem como finalidade apresentar as principais ações, projetos, competições e investimentos realizados no exercício de 2025, destacando o fortalecimento do esporte municipal como ferramenta de inclusão social, promoção da saúde, lazer e valorização da juventude.

Durante o ano de 2025, a Secretaria promoveu diversas competições esportivas na sede e nas localidades rurais do município, incentivando a participação popular e fortalecendo a integração entre comunidades. Entre os grandes destaques do calendário esportivo municipal esteve a tradicional Copa Vêi Marízio, cuja grande final aconteceu no gramado do estádio municipal após a conclusão da primeira etapa da obra de construção e revitalização do espaço esportivo.

### 4.3.2 Objetivos da Secretaria

- Incentivar a prática esportiva no município;
- Promover inclusão social por meio do esporte;
- Apoiar atletas e equipes locais;
- Fortalecer campeonatos municipais e intermunicipais;
- Valorizar o esporte nas comunidades rurais;
- Incentivar crianças, adolescentes e jovens à prática esportiva;
- Melhorar a infraestrutura esportiva do município.

### 4.3.3 Principais Ações Desenvolvidas em 2025

#### 4.3.3.1 Realização de Copas e Campeonatos Municipais

Durante o ano de 2025, a Secretaria Municipal de Esportes promoveu diversas competições esportivas, movimentando atletas, torcedores e comunidades da zona urbana e rural.

Competições realizadas:

- Copa Vêi Marízio;
- Campeonato Municipal de Futebol Amador;
- Copa Rural de Futebol;
- Torneios Society nas localidades;
- Campeonato de Futsal Masculino e Feminino;
- Torneios de férias;
- Jogos amistosos intermunicipais;
- Competições esportivas em eventos comemorativos municipais.

As competições contribuíram significativamente para o fortalecimento do esporte local, incentivando a convivência comunitária, o lazer e a valorização dos atletas do município.

#### 4.3.3.2 Destaque Esportivo do Ano – Copa Vêi Marízio

A Copa Vêi Marízio consolidou-se como o maior evento esportivo do município em 2025, reunindo equipes da sede e da zona rural em uma grande competição marcada pela organização, participação popular e incentivo ao esporte amador.

A competição contou com:

- Grande participação de atletas;
- Elevada presença do público;
- Apoio da gestão municipal;

- Premiações para equipes e atletas destaque;
- Arbitragem organizada;
- Estrutura de apoio aos jogos.

O maior marco esportivo do ano foi a realização da grande final da Copa Vêi Marízio já no gramado do estádio municipal, após a conclusão da primeira etapa da obra de construção e revitalização do espaço esportivo.

A entrega da primeira fase do gramado representou:

- avanço da infraestrutura esportiva municipal;
- valorização do esporte local;
- melhoria das condições para realização de campeonatos;
- incentivo aos atletas e juventude;
- fortalecimento do calendário esportivo municipal.

O evento reuniu grande público e simbolizou um novo momento para o esporte de Alvorada do Gurguéia.

#### 4.3.4 INCENTIVO À JUVENTUDE E AO ESPORTE DE BASE

A Secretaria Municipal de Esportes também desenvolveu ações voltadas ao incentivo da juventude e do esporte de base, promovendo:

- apoio a escolinhas de futebol;
- treinamentos esportivos;
- participação de jovens em torneios;
- incentivo à prática esportiva nas escolas;
- integração entre esporte e educação.

Essas ações contribuíram para o desenvolvimento social e esportivo das crianças e adolescentes do município.

#### 4.3.5 Apoio A Eventos e Equipes Esportivas

Ao longo de 2025, a Secretaria prestou apoio logístico e estrutural para equipes e eventos esportivos, incluindo:

- transporte para competições;
- apoio com materiais esportivos;
- manutenção de campos e quadras;
- suporte em eventos esportivos locais;
- incentivo a atletas do município.

76

#### 4.3.6. INFRAESTRUTURA ESPORTIVA

Durante o exercício de 2025, a gestão municipal avançou em importantes melhorias na infraestrutura esportiva do município, destacando:

- conclusão da primeira etapa do gramado do estádio municipal;
- manutenção de campos esportivos;
- recuperação de espaços de lazer;
- melhorias em quadras e áreas esportivas;
- ampliação das condições para realização de eventos esportivos.

Esses investimentos fortalecem o esporte municipal e ampliam as oportunidades para atletas e comunidades.

#### 4.3.7 Considerações Finais

A Secretaria Municipal de Esportes de Alvorada do Gurguéia encerra o exercício de 2025 com importantes avanços no fortalecimento do esporte municipal, promovendo inclusão social, lazer, saúde e integração comunitária.

As ações desenvolvidas ao longo do ano demonstram o compromisso da gestão municipal com a valorização dos atletas, incentivo à juventude e ampliação da infraestrutura esportiva.

A realização da final da Copa Vêi Marízio no novo gramado do estádio municipal marcou um momento histórico para o esporte de Alvorada do Gurguéia, simbolizando o avanço das políticas públicas esportivas e o compromisso da administração com o desenvolvimento do município.

#### 4.3.8 Relatório de fotos

Figura 17 - Final do intermunicipal de veteranos



Figura 18 - Jogos comemorativos dos amigos do Futebol



Figura 19 - final da copa APPM



Figura 20 - Final Copa Vêi Marízio



## 4.4 DESENVOLVIMENTO RURAL

### 4.4.1 Apresentação

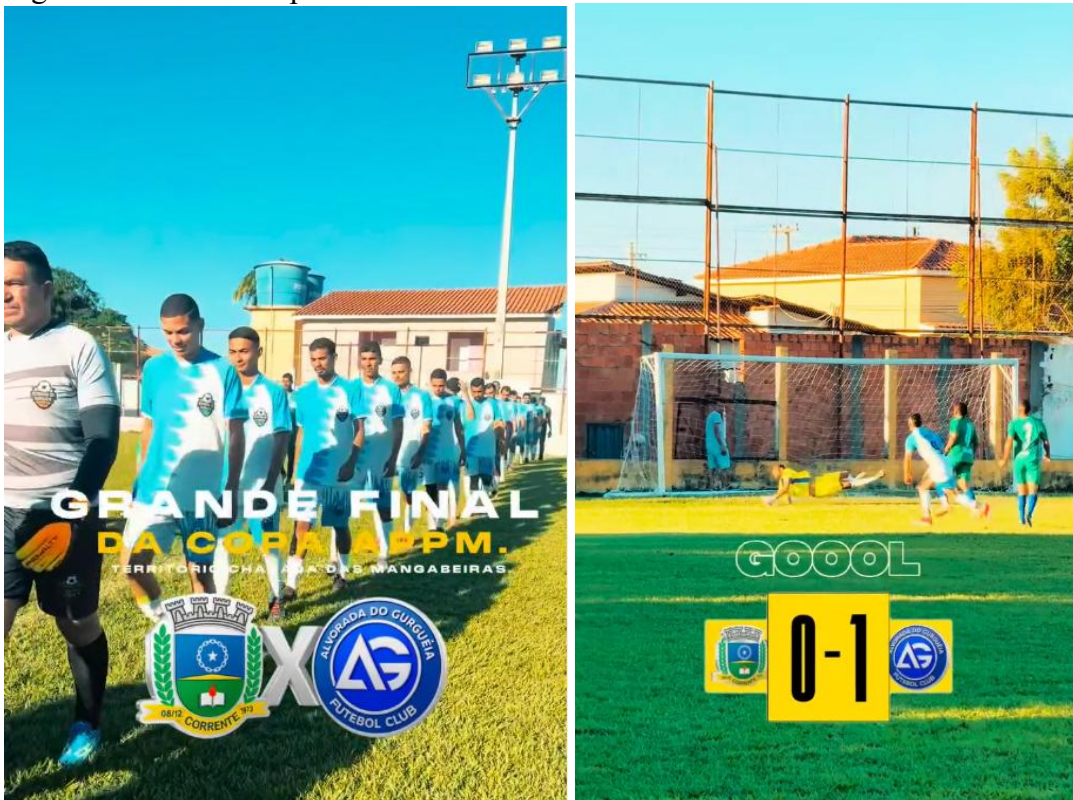
O Relatório de Gestão é a peça central da prestação de contas que os responsáveis pela gestão de recursos públicos devem realizar a cada exercício. Seu objetivo principal é oferecer uma visão clara para a sociedade sobre como a estratégia, a governança, o desempenho e as perspectivas da Unidade Prestadora de Contas - UPC, no contexto de seu ambiente externo, levam à geração de valor público em curto, médio e longo prazo,

Com a função de coordenar a política agrícola do município, prestando assistência e apoio aos produtores rurais, controlando e gerindo a segurança alimentar, fomentando e desenvolvendo políticas de produções familiares criando, mantendo e conservando unidades, equipamentos e instalações para apoio do desenvolvimento da política agropecuária e, planejando e executando programas de capacitação de agricultores e trabalhadores rurais, disponibilizando dados e informações de interesse público, no âmbito das atividades executadas pela Secretaria, para os munícipes. É nesse sentido que a Prefeitura municipal, através da secretaria de desenvolvimento rural, vem atuando, e a seguir mostraremos algumas das atividades que foram realizadas no ano de 2025.

### 4.4.2 Agricultura Familiar

Investir em pequenos produtores e agricultores familiares por meio de programas de capacitação, assistência técnica, financiamento e transferência de tecnologia oferece uma oportunidade de enfrentar desafios globais sistêmicos, ao mesmo tempo em que constrói economias locais sustentáveis. Focar em sistemas alimentares com produtores de pequena escala, agricultores familiares e populações desfavorecidas poderia gerar novas oportunidades de negócios todos os anos, criar mais empregos decentes no campo, regenerar ecossistemas naturais e ajudar a mitigar o aquecimento global.

A urgência em agir é clara. Fortalecer a agricultura familiar e os pequenos produtores é crucial para acabar com a pobreza e alcançar a fome zero. Investir nas pessoas do campo é uma exigência ética e uma estratégia que pode gerar dividendos para as comunidades locais e

para o mundo em geral. Pequenos produtores e agronegócios são essenciais para a produção alimentar sustentável e o crescimento econômico inclusivo em países de baixa renda, mas precisam de conhecimento, tecnologia, investimentos e acesso a financiamento e mercados. É por isso que em 2025 buscamos parcerias com instituições financeiras, sistema S, e governamentais para o desenvolvimento do nosso município e micro-região.

Para o desenvolvimento das atividades relacionadas com agropecuária local contamos com técnicos especializados, como engenheiros, técnicos agrícolas e veterinários, que auxiliam o pequeno produtor nas suas atividades, com orientações, e prestação de serviços específicos.

81

Figura 21 - Equipe Técnica



#### 4.4.3 Ações realizadas

##### 4.4.3.1 Entrega de Kits de Irrigação

Em parceria com a Secretaria de Desenvolvimento Social, realizamos a entrega kits de irrigação para a Associação Comunitária da Localidade Violeta e Sede do município,

garantindo ainda mais suporte para nossos agricultores. Essa iniciativa é mais uma ferramenta para fortalecer a agricultura familiar, proporcionando melhores condições de trabalho e mais qualidade de vida para nossa população, e fomentar o desenvolvimento sustentável e apoiar quem produz com dedicação e esforço!

Figura 22 - Prefeito e Secretário Fazendo entrega de Kits Irrigação



Agronegócio, finalizando cada dia de evento com Shows, capacitação em parcerias com SENAC, SENAR, SEBRAE, além da Universidade Federal do Piauí (UFPI), onde trouxe capacitações no processamento de suas produções. Também destacamos a parcerias com instituições financeiras como Banco do Brasil, Caixa econômica federal entre outras. Veremos aqui uma demonstração com imagens das atividades 2024, com muita perspectiva para o ano seguinte.

#### 4.4.3.2 Programa Aração De Terras

A Secretaria de desenvolvimento agrário criou o programa de aração gratuita para os pequenos produtores da agricultura familiar, onde contamos com máquinas agrícolas disponibilizadas através de um cronograma e por agendamento, para estar atendendo ao produtor. Essa iniciativa busca a incentivá-los a dar continuidades de suas atividades que são desmotivadas pelo alto preço das horas máquinas, e garantindo a produção que abastece tanto o mercado local e vizinhos como também escolas e feiras. Este ano foi aproximadamente 1.500 hectares de terras aradas beneficiando todo município da zona rural

Figura 23 – Aração gratuita de terras



#### 4.4.3.3 IV Edição da EXPOAG (Exposição Agropecuária de Alvorada do Gurguéia - PI)

Realizada entre os dias 17 e 19 de outubro de 2025, consolidou-se definitivamente como o principal vetor econômico e vitrine tecnológica do Sul do Piauí.

O evento tomou proporções expressivas no Parque de Exposições Leopoldina Bezerra, deixando de ser apenas uma feira local para se posicionar como um dos eventos agropecuários mais dinâmicos e promissores do Nordeste.

Abaixo, detalhamento da estrutura e do impacto desse grande marco de 2025:

## 1) Infraestrutura e Organização Geral

Sob a liderança do prefeito Lécio Gustavo e com o apoio estratégico do Governo do Estado (através da SEFIR - Secretaria de Irrigação e Infraestrutura Hídrica), o Parque Leopoldina Bezerra foi reestruturado para suportar o fluxo em massa de visitantes, empresários e autoridades políticas de relevância estadual e nacional. O espaço foi dividido de forma setorizada para abrigar frentes comerciais distintas:

- Pavilhões de Exposição Animal: Onde se concentraram o gado de elite e ovinocaprinos de alta linhagem genética.
- Espaço "Alvorada no Agro": Destinado às rodadas de negócios e estandes institucionais.
- Arena de Shows: Área de entretenimento de grande porte integrada à praça de alimentação com foco na culinária regional.

## 2) Impacto Econômico e Rodadas de Negócios

Do ponto de vista macroeconômico, as estimativas e balanços do evento apontaram para uma movimentação financeira histórica, com projeções que alcançaram a casa dos R\$ 100 milhões em transações e intenções de compra de curto e médio prazo.

- Movimentação Estimada —> Cerca de R\$ 100 Milhões
- Foco Principal —> Leilões, Equipamentos e Genética
- Resultado Direto —> Geração de emprego temporário e ocupação hoteleira 100% na região

Tradicional Leilão Agropecuário: Foi o epicentro financeiro da feira, atraindo grandes investidores locais e de estados vizinhos, gerando lances expressivos voltados para a melhoria dos plantéis comerciais e de elite da região.

Maquinários e Insumos: A presença de expositores de tecnologia de irrigação e maquinário pesado reforçou o papel de Alvorada do Gurguéia como polo emergente do agronegócio.

### 3) Inovação Tecnológica e Conhecimento Técnico

A EXPOAG 2025 diferenciou-se por sua forte pegada educativa e sustentável. A feira promoveu painéis técnicos e oficinas focadas na realidade do bioma local (Cerrado/Caatinga), abordando técnicas de convivência com o semiárido, uso consciente da água e agricultura familiar.

Destaque Estratégico: Durante o primeiro dia do evento, ocorreu o lançamento do Programa Piauí Genética na região, um passo fundamental para democratizar o acesso à inseminação artificial e biotecnologia reprodutiva para pequenos e médios produtores, elevando o padrão produtivo da carne e do leite sul-piauiense.

#### *4.4.3.4 A Agricultura Familiar: Inclusão, Diversidade e Convivência com o Semiárido*

Se os empresários trouxeram a escala e o volume financeiro, a agricultura familiar trouxe a sustentabilidade social, a segurança alimentar e a diversidade de produtos para a EXPOAG 2025. A participação dos pequenos produtores foi estratégica:

Através de espaços dedicados e feiras internas, os pequenos agricultores e as associações comunitárias venderam diretamente ao consumidor final, sem intermediários. Foram comercializados:

- Produtos da hortifruticultura local.
- Derivados do processamento de frutos nativos (como o piqui, buriti e caju).
- Mel de abelha de alta pureza e doces artesanais.
- Crochê e bordado artesanais.

Figura 24 - Produtores expondo produtos da agricultura familiar



4.4.3.5 Acesso à Biotecnologia com o "Piauí Genética"

Historicamente, o acesso ao melhoramento genético de rebanhos era restrito aos grandes empresários devido ao custo. O lançamento do Programa Piauí Genética na EXPOAG rompeu essa barreira. Pequenos produtores de leite e criadores de ovinocaprinos receberam incentivos, sêmen de raças puras e orientação técnica. O impacto prático disso foi o fortalecimento da bacia leiteira da agricultura familiar, melhorando a renda das famílias de Alvorada do Gurguéia.

Os pequenos produtores foram o público-alvo principal das palestras de formação. Eles tiveram acesso a práticas vitais para a sobrevivência no campo, tais como:

- Unidades de reserva alimentar para animais: Técnicas de silagem e produção de palma forrageira para garantir o trato do gado nos períodos de seca severa.
- Manejo agroecológico e conservação do solo: Como produzir alimentos saudáveis mitigando os efeitos do desmatamento e das mudanças climáticas na região do Vale do Gurguéia.

Figura 25 - Oficina de capacitação de produtores rurais com técnico agropecuário da UFPI



O grande mérito da EXPOAG 2025 foi não isolar essas duas realidades. O evento promoveu uma verdadeira integração de cadeia: os grandes empresários fornecem e contratam serviços na região, enquanto os agricultores familiares se organizam em cooperativas para fornecer matéria-prima e produtos de valor agregado para o comércio regional expandido pelo agronegócio.

Ambos os lados foram beneficiados pela infraestrutura hídrica e logística impulsionada pelas parcerias do município com a Secretaria de Irrigação (SEFIR), pavimentando um crescimento equilibrado para o Sul do Piauí.

Para acompanhar as discussões políticas e institucionais que impulsionam esse setor no estado, assista ao vídeo do Lançamento da Feira da Agricultura Familiar do Piauí, que detalha as políticas públicas, desafios de regularização fundiária e as metas de transição agroecológica discutidas pelos gestores para as feiras agropecuárias da região.

Em suma, a EXPOAG 2025 não foi apenas uma festividade, mas sim uma plataforma de consolidação do Sul do Piauí como fronteira agrícola e pecuária pujante, provando que a união entre a grande tecnologia do campo e o suporte à agricultura familiar é a chave para o desenvolvimento socioeconômico do município.

## 4.5 OBRAS E SERVIÇOS PÚBLICOS

### 4.5.1 Apresentação

O presente Relatório de Gestão Consolidado da Secretaria Municipal de Obras e Serviços Públicos tem como finalidade apresentar as principais ações, investimentos, resultados e serviços executados durante o exercício de 2025 no município de Alvorada do Gurguéia – Piauí.

As ações desenvolvidas pela gestão municipal tiveram como objetivo promover melhorias na infraestrutura urbana e rural, garantir a manutenção dos serviços públicos essenciais e ampliar a qualidade de vida da população.

Durante o ano de 2025, foram executadas diversas atividades voltadas à recuperação de estradas vicinais, manutenção da iluminação pública, limpeza urbana, melhorias em prédios públicos, construção e recuperação de pavimentação, além da ampliação dos serviços de apoio às comunidades da zona urbana e rural.

#### OBJETIVOS DA SECRETARIA

- Planejar e executar obras públicas municipais;
- Realizar manutenção da infraestrutura urbana e rural;
- Garantir a conservação das vias públicas;
- Promover serviços de limpeza urbana e coleta de resíduos;
- Manter o funcionamento da iluminação pública;
- Apoiar ações estruturais de desenvolvimento do município;
- Melhorar os serviços públicos oferecidos à população.

### 4.5.2 Principais Ações Realizadas em 2025

4.5.2.1 Recuperação De Estradas Vicinais

Durante o exercício de 2025 foram realizados serviços de recuperação, patrolamento e piçarramento de estradas vicinais em diversas localidades do município, garantindo melhores condições de trafegabilidade para moradores, produtores rurais e transporte escolar.

Figura 26 - Trecho Projeto Piaui



**TRECHO 01: EXTENSÃO: 1,781Km; ÁREA: 11.100,45M<sup>2</sup>**



Figura 1. Placa da obra

Tabela 6 - Trechos de recuperação

ÍTEM	TRECHOS DISCRIMINAÇÃO	UNID.	QUANT.
1.0	ENTRONCAMENTO BR-135 À SEDE DO DO MUNICÍPIO	KM	1,781
2.0	ENTRONCAMENTO BR-135 À LOCALIDADE PROJETO PIAUÍ	KM	2,976
3.0	ENTRONCAMENTO BR-135 À LOCALIDADE ESPÍRITO SANTO	KM	10,341

- LARGURA DA PISTA DE ROLAMENTO = 6,00m;
- ESPESSURA DA CAMADA DE REVESTIMENTO = 0,20m;
- LARGURA DA PLATAFORMA = 6,45m;
- SINALIZAÇÃO VERTICAL.

A Proposta nº 036152/2023 da Caixa Econômica Federal refere-se à:

Objeto: Adequação de Estradas Vicinais no município de Alvorada do Gurguéia.

Dados do Contrato

Informação Detalhes

Contrato Nº [18062025004/2025](#)

Processo Administrativo Nº 086/2025

Concorrência Nº 004/2025

Contratada JOAO TADEU PEREIRA ROQUE - ME

CNPJ 31.675.494/0001-38

Valor do Contrato R\$ 368.900,00

Data da Assinatura 17 de junho de 2025

Prazo de Execução 365 dias

Fonte de Recursos

Os recursos são provenientes de:

- FPM;
- Recursos Próprios;

- ICMS;
- FEP.

Dotação vinculada à Secretaria Municipal de Obras e Serviços Públicos.

Finalidade da Obra

A contratação prevê serviços de engenharia para melhoria e adequação das estradas vicinais, visando:

- melhor trafegabilidade;
- apoio ao escoamento da produção rural;
- melhoria do acesso às comunidades;
- fortalecimento da infraestrutura municipal.

92

Serviços Executados:

- Patrolamento de estradas;
- Recuperação de trechos críticos;
- Construção de saídas d'água;
- Piçarramento de pontos estratégicos;
- Limpeza lateral das vias.

Localidades Atendidas:

- Projeto Piauí
- Setor II – entrocamento BR 135 Alvorada do Gurguéia
- Espírito Santo

#### *4.5.2.2 Pavimentação E Melhorias Urbanas*

A gestão municipal realizou serviços voltados à melhoria da infraestrutura urbana.

- Serviços Executados:
- Recuperação de calçamentos;

- Construção de meios-fios;
- Melhorias em vias urbanas;
- Nivelamento de ruas;
- Recuperação de trechos danificados.

#### RELATÓRIO FOTOGRÁFICO

Contrato nº: [0705202405/2024](#) – Concorrência nº 017/2024 Convênio nº: 946361/2023 – Ministério das Cidades Empresa Executora: CBS CONSTRUTORA LTDA

OBRA: PAVIMENTAÇÃO DE VIAS PÚBLICAS NO PERÍMETRO URBANO DO MUNICÍPIO DE ALVORADA DO GURGUEIA-PI

#### RUA BRUNO RODRIGUES DE OLIVEIRA – ULTIMO TRECHO

- EXTENSÃO: 379,60
- LARGURA DA VIA: 7,00 M
- LARGURA DA CALÇADA: 1,20 M
- ÁREA: 2.657,20 M<sup>2</sup>

Figura 27 - Rua Bruno Rodrigues De Oliveira – Ultimo Trecho





RUA ALEX MARQUES DE SOUSA

- EXTENSÃO: 383
- LARGURA DA VIA: 7,00 M
- LARGURA DA CALÇADA: 1,20 M
- ÁREA: 2.681,00 M<sup>2</sup>

Figura 28 - Rua Alex Marques De Sousa



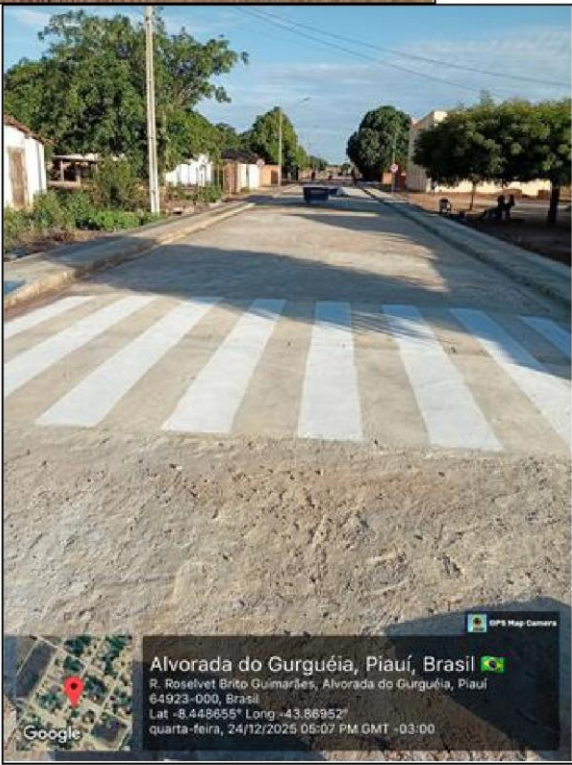
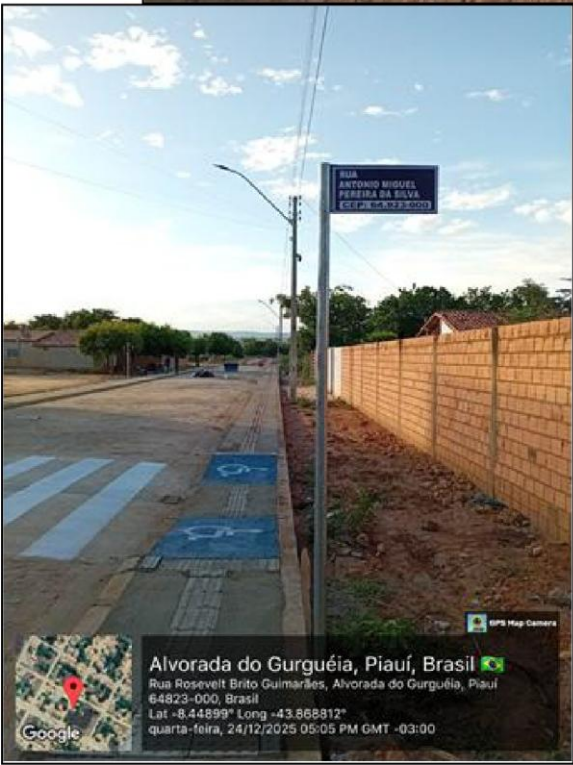

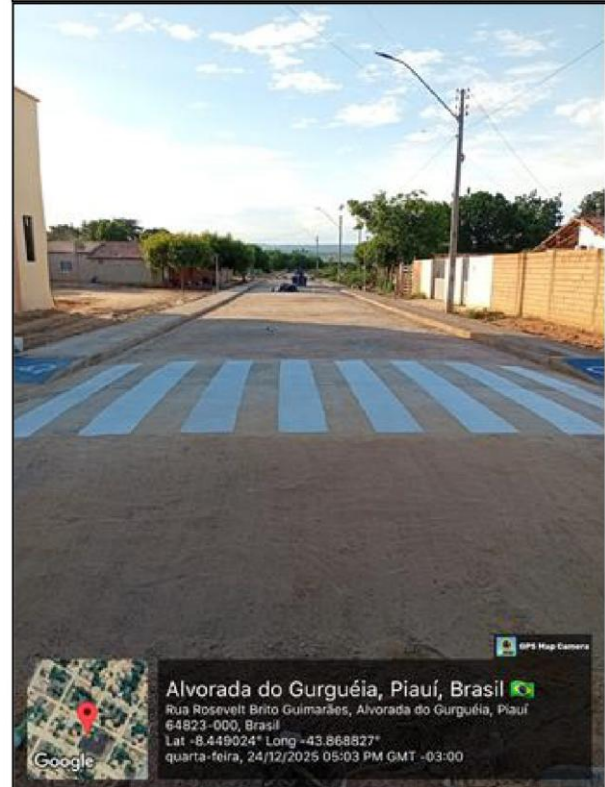

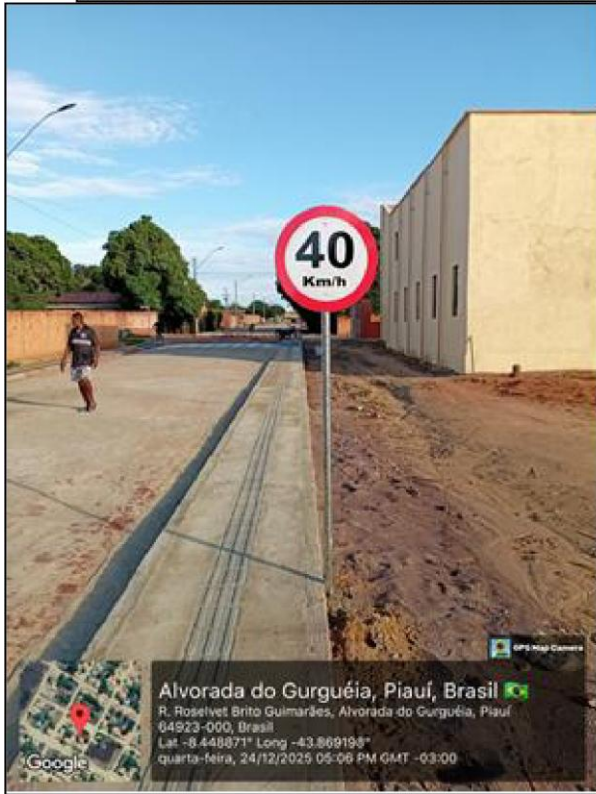



As ações contribuíram para melhorar o tráfego urbano e proporcionar mais qualidade de vida à população.

#### 4.5.2.3 Execução De Pavimentação Em Bloco Intertravado

CONTRATO Nº [02904202401/2024](#)

PROCESSO ADMINISTRATIVO Nº 030/2024

CONCORRÊNCIA Nº 014/2024

OBJETO: CONTRATAÇÃO DE EMPRESA DE ENGENHARIA DESTINADA À EXECUÇÃO DE PAVIMENTAÇÃO EM BLOCO INTERTRAVADO NA ZONA URBANA DE ALVORADA DO GURGUÉIA- PI.

EMPRESA NB PEREIRA CONSTRUÇÃO – CNPJ: 28.341.992/0001-30

#### 4.5.2.3.1 Recursos Orçamentários

Os recursos destinados à cobertura das despesas referentes ao objeto licitado no exercício de 2023, são provenientes da seguinte dotação orçamentária: FPM e/ou Recursos

Próprios, ICMS, FEP, dotação orçamentária, Unidade Gestora: 021100 – Secretaria Municipal de Obras e Serviços Públicos. Fonte de Recursos: 500 – Recursos não vinculados de impostos. Natureza da Despesa: 4.4.90.51.00 – Obras e Instalações. Programa de Trabalho: 04.452.0009.2005.0000 – Coordenação Geral dos Serviços Públicos Municipais, Emenda Parlamentar, Emenda Especial, Emenda de Bancada.

#### 4.5.2.3.2 do Preço

O preço global deste contrato é de R\$ 174.541,85 (cento e setenta e quatro mil e quinhentos e quarenta e um reais e oitenta e cinco centavos, referente ao valor total da obra prevista no presente contrato.

101

### **RELATÓRIO FOTOGRÁFICO**

Figura 29 - Rua Projetada 02 – SEDE 2ª medição





#### 4.5.2.4 Construção De Uma Unidade Basica De Saúde

CONTRATO Nº [29052025003/2025](#)

PROCESSO ADMINISTRATIVO Nº 079/2025

CONCORRÊNCIA Nº 003/2023

PEDRO GUIDA NETO – ME – CNPJ: 16.582.784/0001-43

##### 4.5.2.4.1 Do Preço:

O preço global deste contrato é de R\$ 1.362.461,52 (um milhão trezentos e sessenta e dois mil quatrocentos e sessenta e um reais e cinquenta e dois centavos), referente ao valor total da obra prevista no presente contrato.

#### 4.5.2.4.2 Dos Recursos Orçamentários

Os recursos destinados à cobertura das despesas referentes ao objeto licitado no exercício de 2023, são provenientes da seguinte dotação orçamentária:

FPM e/ou Recursos Próprios, ICMS, NOVO PAC, prevista no orçamento geral do Município para o exercício de 2025, 10 00182016 0000 Coordenação Geral do Fundo Municipal de Saúde - PAB- FIXO, 100018 2012 0000 Coordenação Geral da Secretaria de Saúde, 3.3 .90.39.00 OUTROS SERVIÇOS DE TERCEIROS – PESSOA JURÍDICA

A construção de uma Unidade Básica de Saúde (UBS) Porte I no município de Alvorada do Gurguéia representa um importante avanço para o fortalecimento da Atenção Primária à Saúde e para a melhoria da qualidade de vida da população. A implantação da unidade reafirma o compromisso da gestão municipal com a ampliação do acesso aos serviços públicos de saúde, promovendo atendimento humanizado, prevenção de doenças e acompanhamento contínuo das famílias do município. Inserida nas ações estratégicas do Novo Programa de Aceleração do Crescimento (Novo PAC) do MINISTÉRIO DA SAÚDE, a imagem abaixo mostra a maquete do Projeto referência.

Figura 30 - Projeto Referência UBS tipo 1



RELATÓRIO FOTOGRÁFICO

SITUAÇÃO DA OBRA: Em Andamento

OBRA: CONSTRUÇÃO DE UBS TIPO I

Endereço: Avenida Primavera, s/n;

Georreferenciamento local: Lat: -8.453413, Long: -43.869974-8.

Empresa: PEDRO GUIDA NETO

104

3ª medição

Figura 31 - Fachada principal



Figura 32 - Lateral direita



Figura 33 - Fachada do Fundo



Figura 34 - Lateral Esquerda



Figura 35 - Ambiente interno



FOTO nº14 AMBIENTES INTERNOS



4ª medição

Figura 36 - Fachada Principal



*Fachada principal*

Figura 37 - Lateral esquerdo



*Figura 3 Fachada LATERAL ESQUERDA*

Figura 38 - Ambientes internos



**Figura 4 AMBIENTES INTERNOS**



**Figura 6 AMBIENTES INTERNOS**

## 4.5.2..5 Apoio Às Demais Secretarias

A Secretaria de Obras e Serviços Públicos prestou apoio estrutural às demais secretarias municipais durante a realização de eventos, campanhas e ações institucionais.

- Apoios Prestados:
- Montagem de estruturas;
- Transporte de materiais;
- Apoio logístico;
- Serviços de manutenção;
- Adequação de espaços públicos para eventos.

110

Figura 39 - Estrutura EXPOAG 2025



4.5.2.6 Limpeza Pública E Urbana

A Secretaria realizou ações contínuas de limpeza urbana com o objetivo de manter a cidade limpa, organizada e adequada para a população.

Serviços Realizados:

- Coleta de resíduos sólidos;
- Capina manual e mecanizada;
- Varrição de ruas;
- Retirada de entulhos;
- Limpeza de praças e espaços públicos;
- Manutenção de áreas verdes.

111

As ações ocorreram de forma permanente na sede do município e em comunidades atendidas pela gestão municipal.

Figura 40 - Comunicado semanal de coleta



Figura 41 - Limpeza de Vias Públicas



#### 4.5.3 Considerações Finais

A Secretaria Municipal de Obras e Serviços Públicos encerra o exercício de 2025 reafirmando o compromisso com o desenvolvimento do município de Alvorada do Gurguéia – PI.

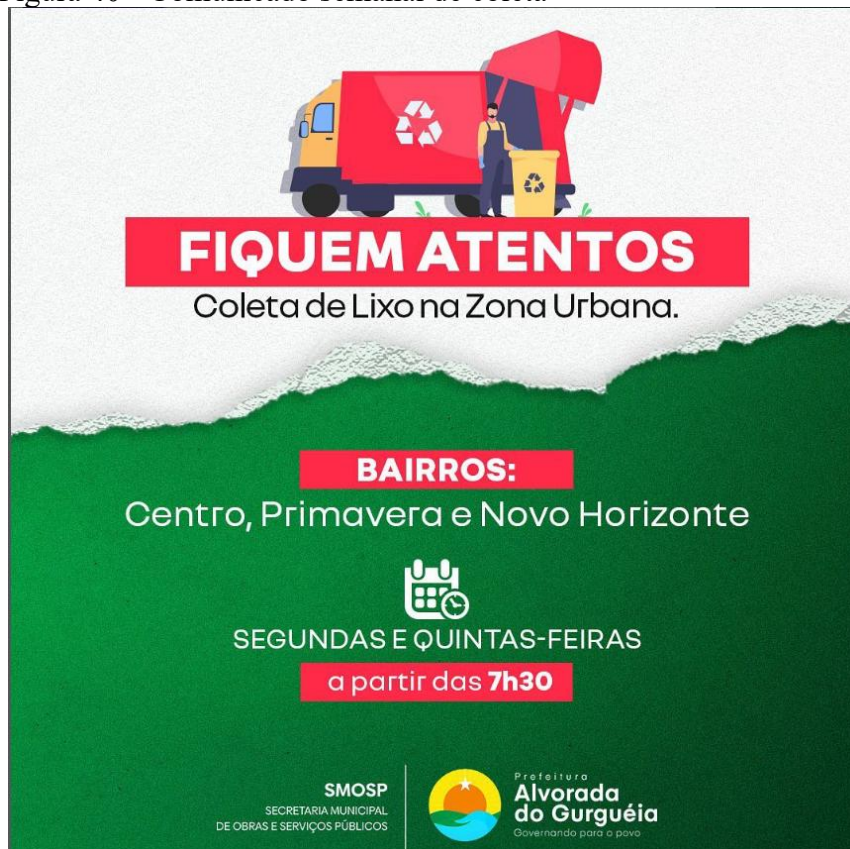
As ações executadas ao longo do ano demonstram o empenho da gestão municipal em garantir melhorias na infraestrutura urbana e rural, promover serviços públicos de qualidade e atender às necessidades da população.

Mesmo diante dos desafios enfrentados, a administração municipal buscou manter os serviços essenciais em pleno funcionamento, contribuindo diretamente para o bem-estar da população e para o crescimento do município.

## 4.6 SAÚDE

### 4.6.1 Apresentação

Apresentamos o Plano Municipal do município de Alvorada do Gurguéia para o período de 2026 a 2029, com a análise situacional e epidemiológica, que subsidia os objetivos, metas e atividades que deverão nortear as agendas municipais de saúde dos anos seguintes que serão elaboradas pelos técnicos de saúde do município e o Conselho Municipal de Saúde.

114

O compromisso da gestão municipal com a saúde de nossa população está em consonância com as políticas de saúde Federal e Estadual, conforme os princípios e diretrizes dos instrumentos jurídico-legais que regulam o funcionamento do SUS. As diretrizes políticas (universalidade, equidade, integralidade, descentralização, hierarquização e participação popular) estão contidas na Constituição Federal, nas Leis 8.080/90 e 8.142/90, Leis Orgânicas do Estado e do Município e em outras leis e portarias que regem o Sistema de Saúde.

## 4.6.2 Siglas

<b>ACE</b>	Agente de Combate às Endemias
<b>ACS</b>	Agente Comunitário de Saúde
<b>ASPS</b>	Ações de Serviços Públicos da Saúde
<b>CMS</b>	Conselho Municipal de Saúde
<b>CAPS</b>	Centros de Atenção Psicossocial
<b>CCIH</b>	Comissão de Controle de Infecção Hospitalar
<b>COVI D-19</b>	Novo Coronavírus
<b>DIVIS A</b>	Diretoria de Vigilância Sanitária e Ambiental
<b>ESF</b>	Estratégia de Saúde da Família
<b>FNS</b>	Fundo Nacional de Saúde
<b>IBGE</b>	Instituto Brasileiro de Geografia e Estatísticas
<b>IDH M</b>	Índice de Desenvolvimento Humano Municipal
<b>IDO</b>	Lei de Diretrizes Orçamentárias
<b>LOA</b>	Lei Orçamentária Anual
<b>LRPS</b>	Laboratório Regional de Próteses Dentárias
<b>PMS</b>	Plano Municipal de Saúde
<b>PNUD</b>	Programa das Nações Unidas para o Desenvolvimento
<b>PPA</b>	Plano Plurianual
<b>PSE</b>	Programa Saúde na Escola
<b>RAS</b>	Redes de Atenção à Saúde
<b>SADT</b>	Serviço Auxiliar de Diagnóstico e Terapia
<b>SESA PI</b>	Secretaria de Saúde do Estado do Piauí
<b>SINA N</b>	Sistema de Informação de Agravos de Notificação

**SMS** Secretaria Municipal de Saúde

**SUS** Sistema Único de Saúde

**USF** Unidade de Saúde da Família

**VIEP** Vigilância Epidemiológica

**VISA** Vigilância Sanitária

#### 4.6.3 Introdução

Este Plano é uma das exigências da Pactuação, desenvolvido pela Secretaria Municipal de Saúde, apresentado ao Conselho Municipal de Saúde e submetido à aprovação do mesmo para o período 2026-2029.

A população vem discutindo e propondo junto ao Conselho Municipal de Saúde, através das reuniões mensais e da VIII Conferência Municipal de Saúde de Alvorada do Gurguéia-PI, alternativas para melhorar o nível do Sistema de Saúde Local, cooperando e fornecendo subsídio para elaboração do Plano Municipal de Saúde. Essa consciência participativa foi gerada a partir das discussões realizadas na VIII Conferência Municipal de Saúde que teve como tema: “Garantir Direitos e Defender o SUS, a Vida E a Democracia! Amanhã Vai Ser Outro Dia”, que foi o ponto de partida, onde as proposta relacionadas aos temas discutidos foram diretamente deliberadas pela população e nortearam a elaboração do Plano.

Para sua realização foram levantados dados de diagnóstico geral do Município e especificadamente da área da saúde para em seguida se definir o Modelo Assistencial a ser implantado no município.

## 4.6.4 Objetivos

### 4.6.4.1 Objetivo Geral

Executar as ações básicas de saúde, que vem ocupando cada vez mais centralidade no SUS. A Atenção Básica vem a cada dia se expandindo pelos resultados associados ao modelo de organização deste nível de atenção: a Estratégia Saúde da Família (ESF) onde coloca a estruturação de uma rede solidária e regionalizada de ações e serviços que qualifiquem o processo de gestão.

117

### 4.6.4.2 Objetivos Específicos

- Instituir no Município o Sistema Local de Saúde, com direção única e com autonomia para gerenciamento dos recursos e dos serviços de saúde local;
- Melhorar a qualidade dos serviços de saúde, controle e avaliação de serviços e ações básicas de saúde através de Programas específicos;
- Captar recursos para ampliação dos serviços de saúde local.

## 4.6.5 Análise situacional

### 4.6.5.1 Condições Sócio Sanitárias, Aspectos Políticos E Culturais

Nasceu no ano de 1978 com o nome de Povoado DNOCS, constante como primeiros moradores José Alves de Meneses e Antônio Rodrigues de Oliveira, com o progresso do Povoado, 16 anos depois tornou-se município conforme lei estadual nº 4.680 de 26 de janeiro de 1994. A razão do nome Alvorada do Gurguéia foi em virtude de uma viagem de um dos moradores a Brasília no ano de 1992 onde passou pela cidade de Alvorada do Norte e copiou este nome e daí foi aprovado pela comunidade Gentílico alvoradense.

A população predominante rural com hábitos de vida voltado para agricultura e agropecuária. Das manifestações culturais existentes, vale ressaltar a vaquejada, aniversário da cidade, dia do evangélico e festejo da padroeira, Já no aspecto religioso há uma predominância

da religião católica e evangélica. No que diz respeito à política, o município possui atualmente 4.405 eleitores, (TRE, PIAUI 2021) e uma câmara de vereadores formados por 09 membros; sendo vereadores somente do sexo masculino.

#### 4.6.5.2 Perfil Demográfico

A população total segundo Cidade-brasil(2022) é de 5.322 habitantes, conforme tabela abaixo.

Tabela 7 - Área, população e densidade demográfica – 2022Área

DENOMINAÇÃO	DESCRIÇÃO
Área (km <sup>2</sup> )	2.132,0
População	5.322
Densidade Demográfica (hab./km <sup>2</sup> )	2,5

Fonte: IBGE, Censo Demográfico – 2010

Tabela 8 - População total, domicílios e famílias residentes – 2000/2007/2010

ANO	POPULAÇÃO	DOMICÍLIOS	FAMÍLIAS
2000	4.211	856	967
2010	5051	1.709	-
2022	5.322		

Fonte: IBGE, Censo Demográfico – 2000/2010; Contagem da População – 2022

## POPULAÇÃO RESIDENTE POR SEXO

Gráfico 6 - População Residente por sexo

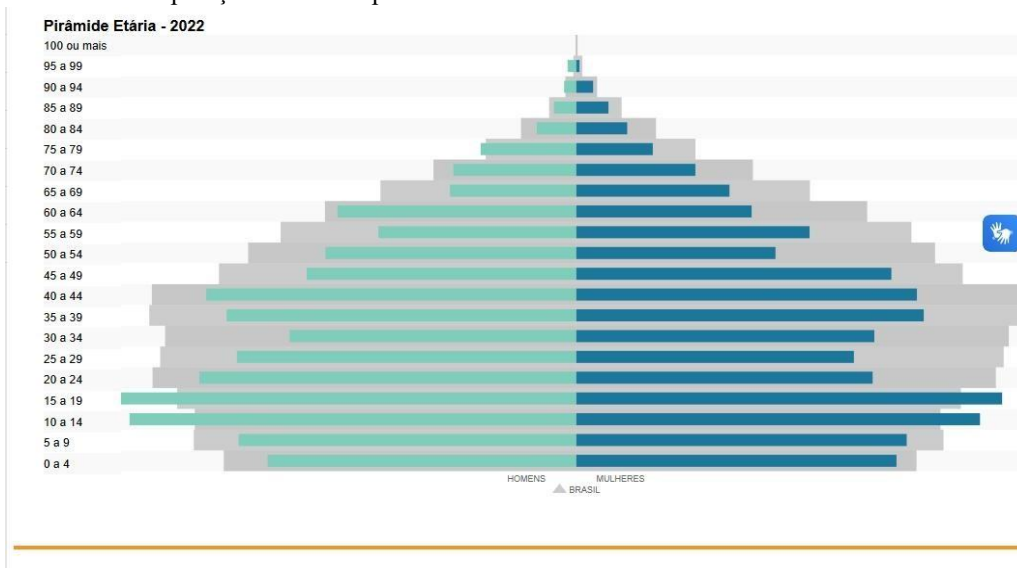

#### 4.6.6 Condições Ambientais

Alvorada do Gurguéia possui em grande lençol freático. O levantamento realizado no município registrou a presença de 127 pontos d'água, sendo todos poços tubulares. Os poços foram classificados em: públicos, quando estão em terrenos de serviços públicos e particular, quando estão em propriedades privadas, conforme Gráfico abaixo:

Gráfico 7 - Classificação dos poços do município

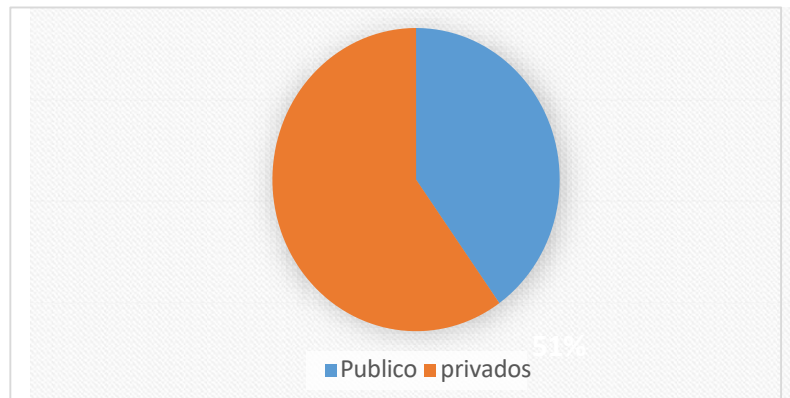

Fonte CPRM-PIAUI

Enquanto o abastecimento de água é realizado pela SAEAG (Sistema de Abastecimento e Esgoto de Alvorada do Gurguéia) na zona urbana e rural, mas também existem regiões da zona rural que possuem poços como cacimbão e/ou tubular, o sistema está em fase de transição para águas do Piauí. O lixo é coletado regularmente na zona urbana e o destino final é um aterro sanitário não apropriado. Já na zona rural o lixo é enterrado ou queimado.

A distribuição de energia elétrica é realizada pela distribuidora Equatorial Piauí tanto na zona rural como urbana, sendo que 1.188 domicílios dispunham de energia elétrica e 105 domicílios não possuem. Já as condições de habitação existem domicílio tipo casa permanente que são 1.281 domicílios, casa de vila 01 (um), domicílio tipo cortiço ou cabeça de porco 11 domicílios, segundo dados do IBGE 2010.

#### 4.6.7 Condições Socioeconômicas

Os dados socioeconômicos do município estão destacados abaixo conforme as tabelas.

**EDUCAÇÃO**

Tabela 9 - Taxa de escolarização de 6 a 14 anos de idade [2022] **99,02 %**

<b>IDEB</b>	
ANOS INICIAIS ENSINO FUNDAMENTAL	4,8
ANOS FINAIS ENSINO FUNDAMENTAL	3,2

**IBGE/2022**

Tabela 10 - Distribuição das matrículas iniciais por nível de ensino e estabelecimentos – 2024

<b>ORDEM</b>	<b>MATRICULADOS</b>	<b>DOCENTES</b>	<b>ESTABELECIMENTOS</b>
<b>01</b>	<b>ENSINO FUNDAMENTAL 811</b>	<b>75</b>	<b>6</b>
<b>02</b>	<b>ENSINO MÉDIO 175</b>	<b>17</b>	<b>1</b>
<b>03</b>	<b>CRECHE 148</b>		<b>1</b>

4.6.8 Economia

Em 2023, o PIB per capita era de R\$ 20.497,64. Na comparação com outros municípios do estado, ficava nas posições 75 de 224 entre os municípios do estado e na 7580 de 5570 entre todos os municípios. Já o percentual de receitas externas em 2024 era de 92,74%, o que o colocava na posição 99 de 224 entre os municípios do estado e na 1282 de 5570. Em 2024, o total de receitas realizadas foi de R\$ 40.811.020,47 (x1000) e o total de despesas empenhadas foi de R\$ 36.064.302,95 (x1000). Isso deixa o município nas posições 129 e 149 de 224 entre os municípios do estado e na 4597 e 4645 de 5570 entre todos os municípios

4.6.9 Diagnóstico Epidemiológico

4.6.9.1- Vigilância Epidemiológica

Como define a Lei Orgânica da Saúde (Lei 8080/90), a Vigilância Epidemiológica é “o conjunto de atividades que permite reunir a informação indispensável para conhecer, a qualquer momento, o comportamento ou história natural das doenças, bem como detectar ou prever alterações de seus fatores condicionantes, com o fim de recomendar oportunamente, sobre bases firmes, as medidas indicadas e eficientes que levem à prevenção e ao controle de determinadas doenças” (ANVISA).

Em Alvorada do Gurguéia-PI, a Vigilância Epidemiológica atua focalizando os agravos endêmicos, estando atenta a suspeita e ou ocorrência de doenças de notificação compulsória não endêmica e fornecendo os dados que traça o perfil epidemiológico populacional (dados demográficos, socioeconômicos, ambientais, de morbidade, mortalidade, notificação de surtos e epidemias), a coordenação da vigilância epidemiológica está localizada na Secretaria Municipal de Saúde e conta com a cooperação dos coordenadores dos sistemas de informação em saúde e registros dos bancos de dados (SINAN, SISAB, SIM, SINASC, SIMDDA etc.), como fonte de dados, e a depender destes a fidedignidade de suas informações.

121

#### *4.6.9.1 Perfil Epidemiológico*

##### *4.6.9.1.1 Natalidade*

Considera-se de real importância o acompanhamento dos nascidos vivos no município de Alvorada do Gurguéia - PI, assim como o acompanhamento da gestante no pré-natal, parto, e após o parto, no atendimento à puérpera e nas consultas de puericultura.

Gráfico 8 - Nascidos vivos

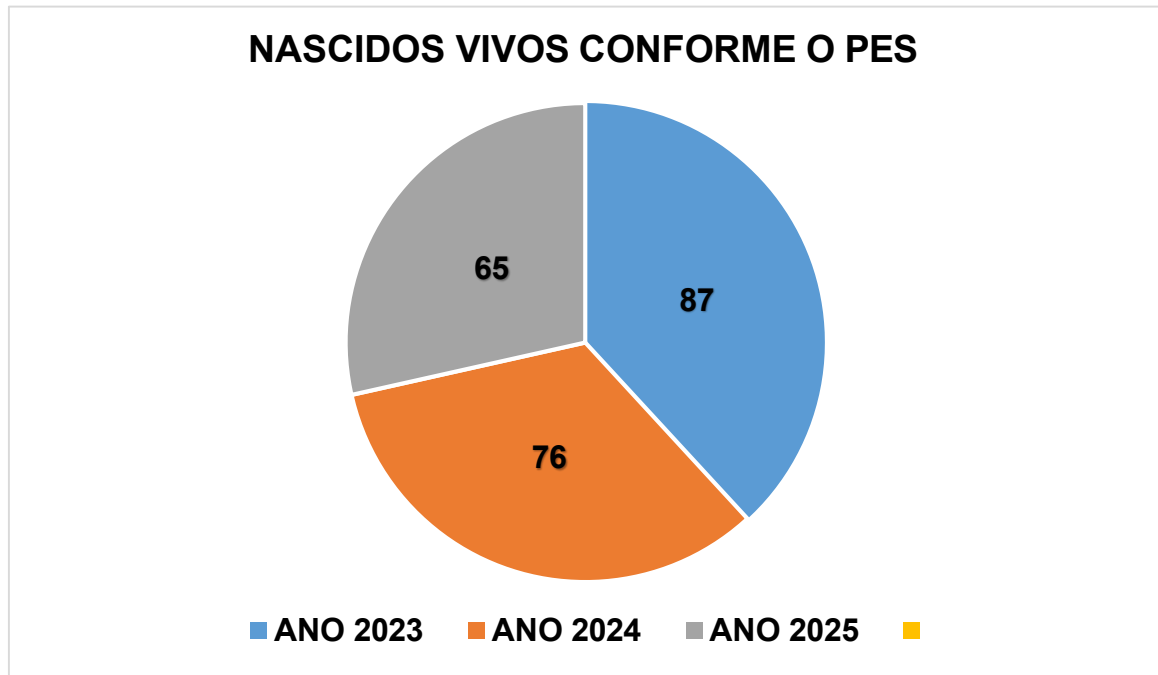

FONTE: SINASC

4.6.9.1.2 Mortalidade Geral

O perfil epidemiológico do município de Alvorada do Gurguéia - Piauí, no que diz respeito a indicadores de mortalidade é traçado diante das estatísticas dos últimos anos, apresentamos o perfil da mortalidade geral pelas tabelas abaixo:

Pela tabela o que se pode notar é que a mortalidade foi mais intensa nas doenças do aparelho circulatório seguidas pelas doenças do aparelho respiratório nos anos de 2021 a 2024.

Daí a importância de se traçar ações que visem minimizar ou diminuir tais ocorrências.

Tabela 11 - Perfil epidemiológico

<b>Capítulo CID-10</b>	<b>2021</b>	<b>2022</b>	<b>2023</b>	<b>2024</b>
I. Algumas doenças infecciosas e parasitárias	6	2	1	2
II. Neoplasias (tumores)	6	-	3	2
III. Doenças sangue órgãos hemat e transt imunitár	1	-	-	-
IV. Doenças endócrinas nutricionais e metabólicas	1	-	2	3
V. Transtornos mentais e comportamentais	-	-	2	-

VI. Doenças do sistema nervoso	1	-	1	-
VII. Doenças do olho e anexos	-	-	-	-
VIII. Doenças do ouvido e da apófise mastóide	-	-	-	-
IX. Doenças do aparelho circulatório	8	11	17	10
X. Doenças do aparelho respiratório	5	4	5	5
XI. Doenças do aparelho digestivo	2	-	3	2
XII. Doenças da pele e do tecido subcutâneo	-	-	-	-
XIII. Doenças sist osteomuscular e tec conjuntivo	-	-	-	-
XIV. Doenças do aparelho geniturinário	1	-	1	1
XV. Gravidez parto e puerpério	-	-	-	-
XVI. Algumas afec originadas no período perinatal	-	2	-	-
XVII. Malf cong deformid e anomalias cromossômicas	-	-	-	-

XVIII. Sint sinais e achad anorm ex clín e laborat	1	2	-	-
XIX. Lesões enven e alg out conseq causas externas	-	-	-	-
XX. Causas externas de morbidade e mortalidade	6	2	7	2
XXI. Contatos com serviços de saúde	-	-	-	-
XXII. Códigos para propósitos especiais	-	-	-	-
<b>Total</b>	<b>38</b>	<b>23</b>	<b>42</b>	<b>27</b>

#### 4.6.9.1.3 Mortalidade infantil

A mortalidade infantil é expressa por dados referentes a óbitos ocorridos durante o

período perinatal (22 semanas de gestação completas, até 7 dias após o nascimento), neonatal precoce (0 a 7 dias de vida), neonatal tardio (7 a 28 dias de vida) e pós-neonatal (29º dia até 11 meses e 29 dias), Compreendendo, pois os óbitos ocorridos ao longo do primeiro ano de vida.

A mortalidade infantil é medida então através do Coeficiente de Mortalidade Infantil, que tem como definição o número de óbitos de crianças menores de um ano de idade, por mil nascidos vivos, na população residente em determinado espaço geográfico, no ano considerado. A mortalidade infantil em Alvorada do Gurguéia - PI é expressa pelos dados abaixo:

Gráfico 9 - Natalidade Infantil

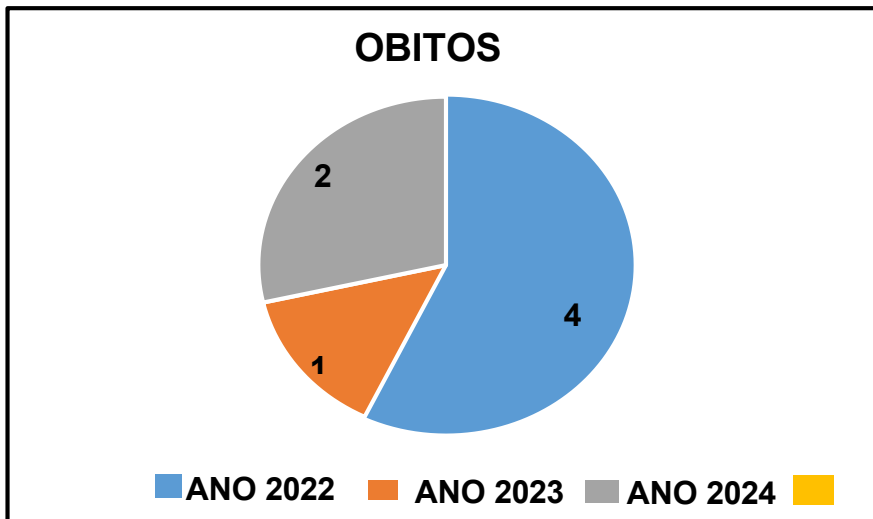

FONTE: SIM FEDERAL

#### 4.6.10 Serviço de imunização

A imunização é uma proteção e é de fundamental importância na prevenção e controle das doenças: difteria, tuberculose, tétano, coqueluche, poliomielite, sarampo, hepatite B, febre amarela, rubéola, hpv, varicela, rotavirus, meningite, pneumocócica, caxumba entre outras. A prevenção visa ao emprego de medidas profiláticas, a fim de impedir que indivíduos saudáveis adoçam. Portanto, esta afirmação leva-se a refletir o quanto um esquema vacinal completo e atualizado é importante para a promoção da saúde.

Partindo desse pressuposto, enfatiza-se o quanto uma rotina de orientação no serviço de imunização coopera na redução da morbimortalidade, pois uma imunização bem sucedida acarretará benefícios, tanto no contexto de saúde como na economia financeira de se prevenir

uma doença e evitar internações hospitalares e atendimentos de maior complexidade, o que faz do alto custo de uma vacina, um valor mínimo, diante da resolutividade e efetividade da mesma na redução de agravos e até mesmo óbitos por doenças imunopreveníveis.

O serviço de imunização deste município funciona com uma sala fixa instalada na Unidade Básica de Saúde localizada na Rua Sebastião Marques de Sousa s/n deste município e outras 03(três) na zona rural, Sendo uma no povoado Barra de Santana E a outra no Cascavel. Nessas unidades são realizadas todas as vacinas de rotina segundo o Programa Nacional de Imunização (PNI), sendo também realizadas anualmente as campanhas de vacinação contra influenza, contra poliomielite, contra HPV, vacinação antirrábica; entre outras determinadas pelo Ministério da Saúde. As metas de vacinação de rotina determinadas pelo Ministério de Saúde no município encontram-se satisfatórias. E atualmente com a pandemia da Covid-19 o Município vem realizando mutirões e campanhas de vacinação na população em geral a partir de 03 anos de idade.

Gráfico 10 - cobertura do calendário básico e vacinação 2025

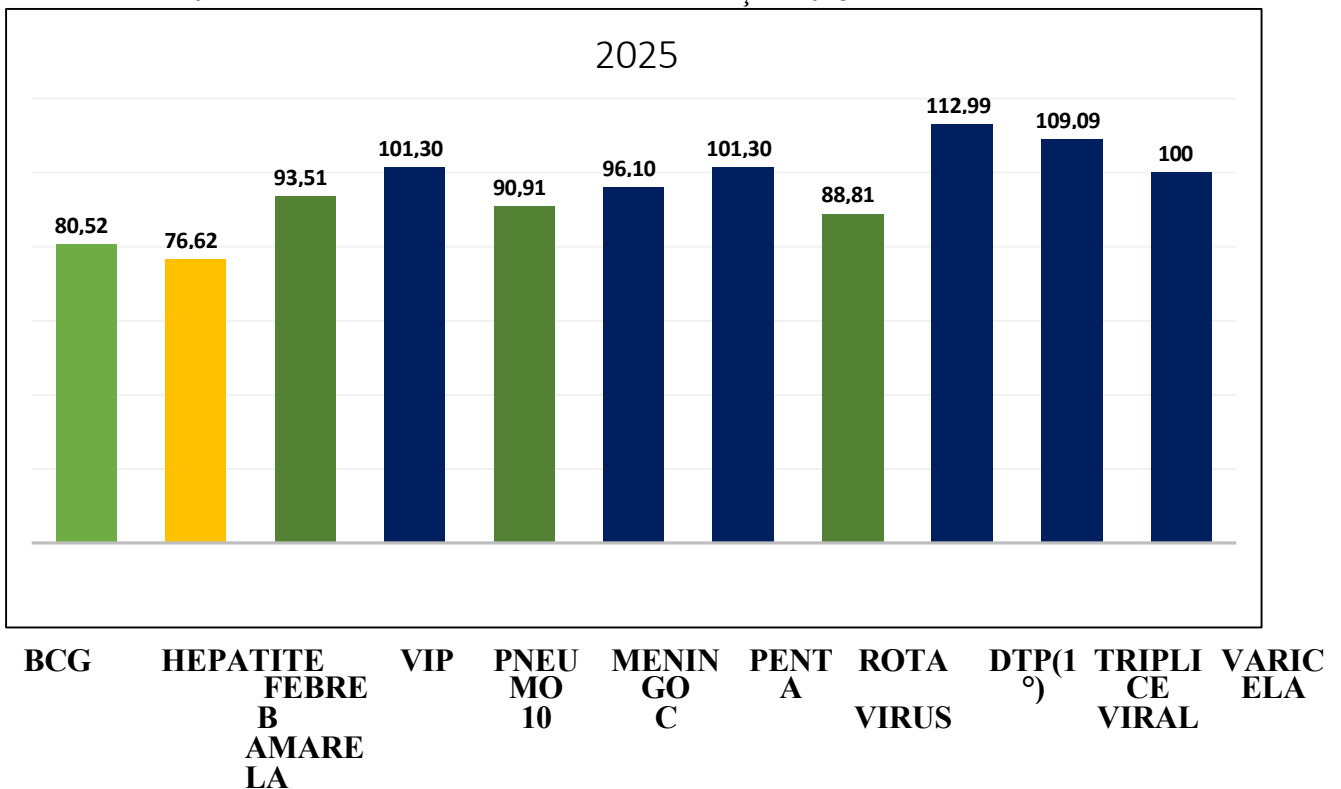

Legenda

	<b>COBERTURA INSUFICIENTE</b>
	<b>COBERTURA EM EM AVANÇO</b>
	<b>COBERTURA COM META ÓTIMA</b>

FONTE: SIPNI

4.6.11 Estrutura dos serviços de saúde

Figura 42 – Centro de saúde



126

Figura 43 - Ubs-Zona Rural- Mãe Casada: Povoado Cascável



Figura 44 - UBS- Zona Rural Odonel Gonçalves



Os serviços de saúde estão estruturadas para atender as equipes da Estratégia Saúde da Família-ESF tanto na zona urbana quanto rural, que ainda conta a secretaria municipal de saúde –SMS, polo de academia de saúde e uma unidade de apoio de agravo e terapia, onde são encaminhado as próteses dentarias conforme tabela abaixo:

4.6.12 Rede pública de saúde do SUS

Tabela 12 - Rede Pública de saúde do SUS

<b>TIPO DE EATABELECIMENTO</b>	<b>GESTÃO MUNICIPAL</b>	<b>ESTADUAL</b>
Centro de saúde da família/UBS	01	0
UBS Odonel Gonçalves-pov. Barra de Santana	01	0
UBS Mãe Casada- Povoado Cascável	01	0
Posto de Saúde do Projeto Piauí	01	0
<b>Total</b>	<b>4</b>	<b>00</b>

4.6.13 Recursos humanos

Tabela 13 - Recursos Humanos

<b>VINCULO EMPREGATICIO</b>	<b>CONCURSO PÚBLICO</b>	<b>CONTRATO TEMPORARIO</b>	<b>JORNADA DE TRABALHO</b>
<b>CATEGORI A</b>			
<b>MÉDICO</b>	01	04	40H/ SEMANAIS

ENFERMEIRO	00	03	40H/ SEMANAIS
DENTISTA	03	01	40H/ SEMANAIS
EDUCADOR FISICO	00	00	40H/ SEMANAIS
NUTRICIONISTA	01	01	40H/ SEMANAIS
ASSISTENTE SOCIAL	0	0	40H/ SEMANAIS
ACS	11	03	40H/ SEMANAIS
TEC.DE ENFERMAGEM	13	16	40H/ SEMANAIS
MOTORISTA	01	05	40H/ SEMANAIS
AUX.DE SERVIÇO GERAIS	01	05	40H/ SEMANAIS
VIGIAS	05	05	40H/ SEMANAIS
AUXILIAR ADMINISTRATIVO	0	01	40H/ SEMANAIS
DIGITADOR	02	01	40H/ SEMANAIS
RECEPCIONISTA	0	03	40H/ SEMANAIS
AGENTE DE ENDEMIAS	03	02	40H/ SEMANAIS
TEC.DA VIG.SANITÁRIA	01	02	40H/ SEMANAIS
TEC.DE SAÚDE BUCAL	0	03	40H/ SEMANAIS
TEC.EM VIGILÂNCIA EPIDEMIOLÓGICA	01	0	40H/ SEMANAIS
FISIOTERAPEUTA	01	01	40H/ SEMANAIS
<b>TOTAL=</b>	<b>44</b>	<b>56</b>	<b>40H/ SEMANAIS</b>

#### 4.6.14 Caracterização da rede de serviços de saúde

Os serviços de saúde estão organizados no sentido de atender as demandas da atenção primária da saúde, através das equipes da ESF, onde cada equipe assiste a população adscrita de sua área correspondente, perfazendo dessa forma uma cobertura de 100% da ESF, bem como a saúde bucal.

O município também conta com 03 Equipes de Saúde Bucal; melhorando assim as condições de vida da população nos diz respeito a promoção, prevenção e a reabilitação.

O município possui um consocio intermunicipal para atendimento de pacientes com distúrbios psiquiátricos, CAPS AD, localizado no município de Cristino castro-PI.

A maioria dos problemas da população é solucionado na atenção básica os casos de urgência e emergência que não podem ser solucionados para o Hospital Regional da cidade de Bom Jesus. Os serviços de média e alta complexidade são regulados através do gestor de saúde, onde o mesmo define o polo de atendimento da especialidade referenciada.

Outra adesão que foi implantada no Município foi o serviço de Teleconsulta e Telemedicina na atenção básica contribuindo significativamente na redução de demandas deprimidas, principalmente nas especialidades.

Para melhor entendimento abaixo estão descrito os dados referentes aos serviços realizados na atenção básica e na média complexidade.

Tabela 14 - serviços realizados na atenção básica e na média complexidade.

CONSULTAS MÉDICAS	QUANTIDADES
CONSULTA EM < DE 1 ANO	124
CONSULTA DE 1 A 4	445
CONSULTA DE 5 A 9	403
CONSULTA DE 10 A 14	331
CONSULTA DE 15 A 19	465
CONSULTA DE 20 A 39	1.632
CONSULTA DE 40 A 49	589
CONSULTA DE 50 A 59	919
CONSULTA DE 60 ANOS E MAIS	1.800
CONSULTAS DIGITAIS – PIAUÍ SAÚDE DIGITAL - ANO 2025	3.656
TELENORDESTE- CONSULTAS ESPECIALIZADAS - ANO 2025	476
<b>TOTAL GERAL</b>	<b>11.417</b>

Tabela 15 - TIPO DE ATENDIMENTO 2025

PUERICULTURA	847
PRE-NATAL	553
PREVENCAO CA CERVICO-UTERINO	326
HANSENIASE	01
TUBERCULOSE	01

Fonte: PEC MUNICIPAL- MINISTÉRIO DA SAÚDE

CITOLOGIA- CERVICO-VAGINAL	326
----------------------------	-----

Fonte: SECRETARIA MUNICIPAL DE SAUDE

**ATENDIMENTO SAÚDE BUCAL 2025**

TIPO DE ATENDIMENTO DO CIRURGIÃO DENTISTA	Nº
1ª CONSULTA ODONTOLÓGICA	1055
PROFILAXIA/REMOÇÃO DE TÁRTARO	1195
RESTAURAÇÃO	212

URGÊNCIA	23
EXODONTIA DE DENTE PERMANENTE	302
PRÓTESE DENTÁRIA	240

Fonte: SECRETARIA MUNICIPAL DE SAUDE/PEC

**AÇÕES DA VIGILÂNCIA SANITÁRIA – 2025**

	<b>Cadastrados</b>	<b>Licenciados</b>	<b>Visitados</b>	<b>Total</b>
<b>Açougues</b>	01	01	01	03
<b>Farmácias</b>	09	09	08	09
<b>Supermercados e mercadinhos</b>	15	15	13	15
<b>Salões de beleza</b>	01	01	0	01
<b>Bares</b>	08	08	03	08
<b>Restaurante</b>	04	04	01	04
<b>Lanchonete e padaria</b>	05	05	02	05
<b>Academia</b>	01	01	01	01
<b>Posto de saúde</b>	04	04	00	04
<b>Horta</b>	0	0	0	0
<b>Verdurão</b>	0	0	0	0
<b>Escolas</b>	08	08	0	08
<b>Casa de ração</b>	01	01	0	01
<b>Lava jato</b>	0	0	0	0

4.6.15 Gestão

A Secretaria Municipal de Saúde, é um órgão que tem por objetivo prestar assistência no Município na atenção primária, competindo-lhe as seguintes funções: Desenvolver as políticas de Saúde no município em articulação com os três níveis de Governos: MUNICIPAL, ESTADUAL E FEDERAL.

4.6.15.1 Organograma

Gráfico 11 - Organograma da Secretaria

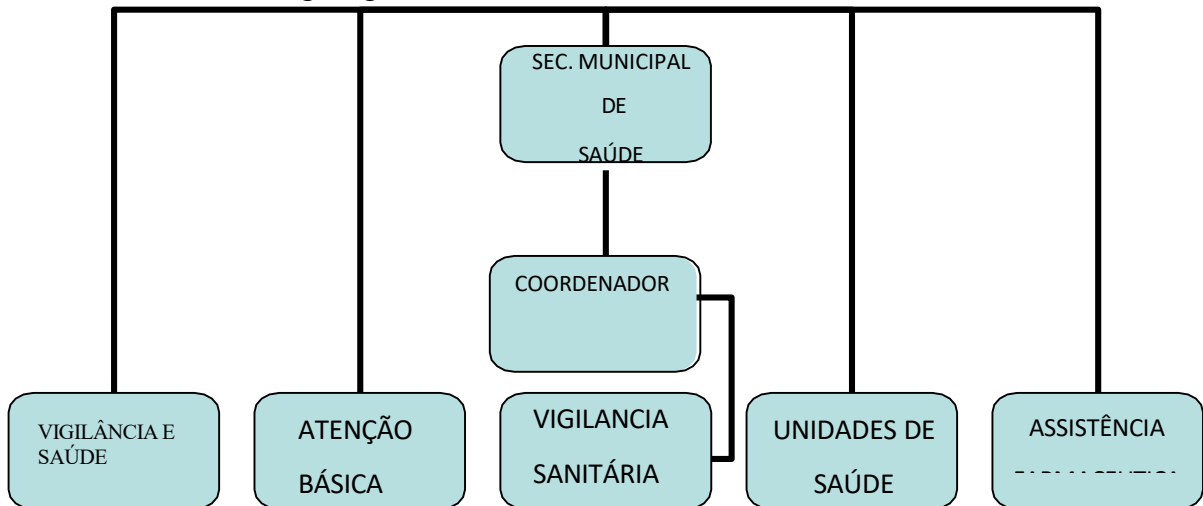

O controle social além de ser realizado pela câmara municipal através dos vereadores possui ainda o conselho municipal de saúde, onde a instancia fiscalizadora delibera as ações de interesse da população do município.

Para se ter uma visão mais ampliada do conselho municipal de saúde segue abaixo a descrição dos membros de acordo com a instituição.

4.6.15.2 Identificação do conselho municipal de saúde

Endereço: rua central s/n –centro – anexo da sec. mun. de saúde presidente: maria sortenes deodato dos santos

4.6.15.3 Orgão Governamentais

133

SECRETARIA DE SAUDE (TITULAR)

- Leila Patricia Sousa Bezerra (Suplente)
- Kamilla Felix De Sousa Rocha Trabalhadores De Saúde (Titular)
  - Kelly Ferreira Miranda Lopes (Suplente)
  - Ranyela Deodato Silva

SECRETARIA MUNICIPAL DE ASSISTÊNCIA SOCIAL (TITULAR)

- Isabel Rocha Mendes (Suplete)
- Maria Sayonara Da Silva Praça

SECRETARIA MUNICIPAL DE EDUCAÇÃO (TITULAR)

- Luziene Gomes Barros Sales (Suplente)
- Nayane Rafaela Assis Rocha Miranda

4.6.15.4 Órgão não governamentais:

IGREJA EVANGÉLICA (TITULAR)

- Maria valdares da silva ferreira (suplente)
- maria da guia alves soares

IGREJA CATÓLICA (TITULAR)

- Iraneide dos santos silva (suplente)
- Edileuza maria da cruz costa

SINDICATO DOS TRABALHADORES RURAIS (TITULAR)

- Maria sortenes deodato dos santos (suplente)
- Angelina miranda da silva

SINDICATO DOS SERVIDORES PÚBLICOS MUNICIPAIS (TITULAR)

- Maria de Fátima Araújo de Miranda (suplente)
- Francisca das Chagas Gomes Miranda

Para buscar soluções de problemas encontrados na área da saúde, o município ainda conta com apoio da comissão gestora regional (CIR) na qual os municípios participantes do território buscam soluções para só problemas encontrados através da comissão intergestora bipartiti – CIB e a comissão intergestora tripartiti.

O financiamento do setor saúde compete as três esferas (Federal, Estadual e municipal) respaldados pela Lei: 8142/90 e leis específicas para cada esfera. No artigo III os recursos serão separados de forma regular e automático para os municípios, estado e Distrito Federal. A obrigatoriedade de o gestor único de saúde federal, estadual e municipal garantir o financiamento da saúde através do percentual de suas receitas. União percentual do PIB. Município 15% dos seus recursos próprios. Estado 12%.

4.6.16 Transferências Federais – Fundo a Fundo Do Ano De 2025.

Tabela 16 - Transferências Federais – Fundo a Fundo Do Ano De 2025.

<b>ATENÇÃO PRIMARIA</b>	
	<b>Valor Total</b>
IMPLEMENTAÇÃO DA SEGURANÇA ALIMENTAR E NUTRICIONAL NA SAÚDE	38.546,78
PISO DE ATENCAO PRIMARIA A SAUDE - DESPESAS DIVERSAS	200.035,00

INCENTIVO FINANCEIRO DA APS - COMPONENTE PER CAPITA DE BASE POPULACIONAL	32.481,00
INCENTIVO FINANCEIRO DA APS - ATENCAO A SAUDE BUCAL	450.940,68
INCENTIVO FINANCEIRO PARA ATENÇÃO À SAÚDE BUCAL	8.265,39
INCENTIVO FINANCEIRO DA APS - DEMAIS PROGRAMAS, SERVIÇOS E EQUIPES DA ATENÇÃO PRIMÁRIA À SAÚDE	197.514,33
INCENTIVO FINANCEIRO DA APS - EQUIPES MULTIPROFISSIONAIS - EMULTI	185.468,75
EMENDA - INCREMENTO TEMPORÁRIO AO CUSTEIO DOS SERVIÇOS DE ATENÇÃO PRIMÁRIA EM SAÚDE	2.405.000,00
AGENTES COMUNITÁRIOS DE SAÚDE	546.480,00
IMPLEMENTAÇÃO DE POLÍTICAS PARA A REDE ALYNE	1.799,85
INCENTIVO FINANCEIRO DA APS - EQUIPES DE SAÚDE DA FAMÍLIA/ESF E EQUIPES DE ATENÇÃO PRIMÁRIA/EAP	1.026.000,00
<b>Subtotal Componente</b>	<b>5.092.531,78</b>
<b>VIGILÂNCIA EM SAÚDE</b>	

	<b>Valor Total</b>
TRANSFERÊNCIA AOS ENTES FEDERATIVOS PARA O PAGAMENTO DOS VENCIMENTOS DOS AGENTES DE COMBATE ÀS ENDEMIAS	118.404,00
INCENTIVO FINANCEIRO AOS ESTADOS, DISTRITO FEDERAL E MUNICÍPIOS PARA A VIGILÂNCIA EM SAÚDE - DESPESAS DIVERSAS	34.748,38
INCENTIVO FINANCEIRO AOS ESTADOS, DISTRITO FEDERAL E MUNICÍPIOS EXECUÇÃO AÇÕES VIGILÂNCIA SANITÁRIA	11.000,00
<b>Subtotal Componente</b>	<b>164.152,38</b>
<b>GESTÃO DO SUS</b>	

	<b>Valor Total</b>
ASSISTÊNCIA FINANCEIRA COMPLEMENTAR AOS ESTADOS, DF E MUNICÍPIOS P/ O PAG DO PISO SALARIAL DOS PROFISSIONAIS DA ENFERMAGEM	681.633,39
<b>Subtotal Componente</b>	<b>681.633,39</b>
<b>ASSISTENCIA FARMACEUTICA</b>	
	<b>Valor Total</b>
RECURSOS FINANC. A TRANSFERIR AS SECRETARIAS DE SAUDE MUN. EST. E DO DF PARA A QUALIF. DA ASSIST. FARMACEUTICA - QUALIFAR-SUS	12.000,00
RECURSOS FINANCEIROS A TRANSFERIR PARA AQUISICAO PELAS SECRETARIAS DE SAUDE DOS ESTADOS, MUNICIPIOS E DO DISTRITO FEDERAL	46.833,60
<b>Subtotal Componente</b>	<b>58.833,60</b>
<b>Total</b>	<b>5.997.151,15</b>
<b>Subtotal Bloco</b>	<b>5.997.151,15</b>
<b>Total de Repasses</b>	
	<b>Total</b>
Manutenção das Ações e Serviços Públicos de Saúde	5.997.151,15
Estruturação da Rede de Serviços Públicos de Saúde	2.202.217,00
<b>Total Geral</b>	<b>8.199.368,15</b>

#### 4.6.17 Dotação Orçamentária Municipal

Demonstrativo das despesas a serem repassadas do tesouro municipal para fundo municipal de saúde, estão abaixo discriminadas:

Tabela 17 - Dotação Orçamentária Municipal

**PM DE ALVORADA DO GURGUÉIA**  
RUA CENTRAL, 938 - CNPJ:01612562/0001-59

Orçamento Programa - Exercício de 2026

Página 24

## QUADRO AUXILIAR DE DETALHAMENTO DA DESPESA

PODER	02	PODER EXECUTIVO					
ORGÃO	07	SECRETARIA MUNICIPAL DE SAÚDE					
UNIDADE	01	FUNDO MUNICIPAL DE SAÚDE					
Aplicacao Programada	Proj/Ativ	Finalidade	Categoria	Detalhada	TotalGrupo	Total Categ.	Total Func.
		F.R. - C.A.					
CONSTRUÇÃO, REFORMA E AMPLIAÇÃO DA SECRETARIA MUNICIPAL DE SAUDE	10.301.0007.1025.0000						102.000,00
4 DESPESAS DE CAPIT						102.000,00	102.000,00
4 INVESTIMENTOS					102.000,00		
OBRAS E INSTALAÇÕES		1.500.00.300.000	4.4.90.51.00	5.000,00			
OBRAS E INSTALAÇÕES		1.601.00.999.000	4.4.90.51.00	97.000,00			
Construção, Reforma e Ampliação	10.301.0007.1044.0000					200.000,00	200.000,00
4 DESPESAS DE CAPIT						200.000,00	200.000,00
4 INVESTIMENTOS					200.000,00		
OBRAS E INSTALAÇÕES		1.601.00.999.000	4.4.90.51.00	50.000,00			
OBRAS E INSTALAÇÕES		1.632.00.999.000	4.4.90.51.00	150.000,00			
Aquisição de Equipamento e Material Permanente	10.301.0007.1045.0000					200.000,00	200.000,00
4 DESPESAS DE CAPIT						200.000,00	200.000,00
4 INVESTIMENTOS					200.000,00		
EQUIPAMENTOS E MATERIAL PERMANENTE		1.601.00.999.000	4.4.90.52.00	50.000,00			
EQUIPAMENTOS E MATERIAL PERMANENTE		1.631.00.999.000	4.4.90.52.00	50.000,00			
EQUIPAMENTOS E MATERIAL PERMANENTE		1.632.00.999.000	4.4.90.52.00	100.000,00			
Construção de Pólos da Academia da Saúde	10.301.0018.1021.0000					200.000,00	200.000,00
4 DESPESAS DE CAPIT						200.000,00	200.000,00
4 INVESTIMENTOS					200.000,00		
OBRAS E INSTALAÇÕES		1.500.00.300.000	4.4.90.51.00	100.000,00			
OBRAS E INSTALAÇÕES		1.631.00.999.000	4.4.90.51.00	100.000,00			
Coordenação Geral da Secretaria de Saúde	10.301.0018.2012.0000					3.311.000,00	3.411.000,00
3 DESPESAS CORREN						3.311.000,00	3.411.000,00
1 PESSOAL E ENCARGOS SOCIAIS					1.375.000,00		
VENCIMENTOS E VANTAGENS FIXAS - PESSOAL CIVIL		1.500.00.300.000	3.1.90.11.00	1.100.000,00			
OBRIGAÇÕES PATRONAIS		1.500.00.300.000	3.1.90.13.00	200.000,00			
OUTRAS DESPESAS VARIÁVEIS - PESSOAL CIVIL		1.500.00.300.000	3.1.90.16.00	25.000,00			
DESPESAS DE EXERCÍCIOS ANTERIORES		1.500.00.300.000	3.1.90.92.00	50.000,00			
3 OUTRAS DESPESAS CORRENTES					1.936.000,00		
CONTRIBUIÇÕES		1.500.00.300.000	3.3.50.41.00	25.000,00			
CONTRIBUIÇÕES		1.621.00.999.000	3.3.50.41.00	10.000,00			
DIÁRIAS - CIVIL		1.500.00.300.000	3.3.90.14.00	50.000,00			
MATERIAL DE CONSUMO		1.500.00.300.000	3.3.90.30.00	500.000,00			
MATERIAL, BEM OU SERVIÇO PARA DISTRIBUIÇÃO GRATUITA		1.500.00.300.000	3.3.90.32.00	5.000,00			
PASSAGENS E DESPESAS COM LOCOMOÇÃO		1.500.00.300.000	3.3.90.33.00	50.000,00			
OUTRAS DESPESAS DE PESSOAL DECORRENTES DE CONTRAT		1.500.00.300.000	3.3.90.34.00	25.000,00			
OUTRAS DESPESAS DE PESSOAL DECORRENTES DE CONTRAT		1.621.00.999.000	3.3.90.34.00	15.000,00			
OUTROS SERVIÇOS DE TERCEIROS - PESSOA FÍSICA		1.500.00.300.000	3.3.90.36.00	700.000,00			
OUTROS SERVIÇOS DE TERCEIROS - PESSOA JURÍDICA		1.500.00.300.000	3.3.90.39.00	550.000,00			
DESPESAS DE EXERCÍCIOS ANTERIORES		1.500.00.300.000	3.3.90.92.00	1.000,00			
DESPESAS DE EXERCÍCIOS ANTERIORES		1.621.00.999.000	3.3.90.92.00	5.000,00			
4 DESPESAS DE CAPIT						100.000,00	100.000,00
4 INVESTIMENTOS					100.000,00		
OBRAS E INSTALAÇÕES		1.500.00.300.000	4.4.90.51.00	50.000,00			
EQUIPAMENTOS E MATERIAL PERMANENTE		1.500.00.300.000	4.4.90.52.00	50.000,00			

**PM DE ALVORADA DO GURGUÉIA**  
RUA CENTRAL, 938 - CNPJ:01612562/0001-59

Orçamento Programa - Exercício de 2026

Página 25

## QUADRO AUXILIAR DE DETALHAMENTO DA DESPESA

PODER	02	PODER EXECUTIVO
ORGÃO	07	SECRETARIA MUNICIPAL DE SAÚDE
UNIDADE	01	FUNDO MUNICIPAL DE SAÚDE

Aplicacao Programada	Proj/Ativ	Finalidade	Categoria	Detalhada	TotalGrupo	Total Categ.	Total Func.
F.R. - C.A.							
Coordenação Geral da Secretaria de Saúde	10.301.0018.2012.0000						3.411.000,00
Coordenação Geral do Fundo Municipal de Saúde - PAB - FIXO	10.301.0018.2016.0000						3.052.000,00
3	DESPESAS CORREN					3.002.000,00	
1	PESSOAL E ENCARGOS SOCIAIS				358.000,00		
	CONTRATAÇÃO POR TEMPO DETERMINADO	1.602.00.999.000	3.1.90.04.00	5.000,00			
	VENCIMENTOS E VANTAGENS FIXAS - PESSOAL CIVIL	1.600.00.999.000	3.1.90.11.00	170.000,00			
	VENCIMENTOS E VANTAGENS FIXAS - PESSOAL CIVIL	1.602.00.999.000	3.1.90.11.00	10.000,00			
	VENCIMENTOS E VANTAGENS FIXAS - PESSOAL CIVIL	1.621.00.999.000	3.1.90.11.00	20.000,00			
	OBRIGAÇÕES PATRONAIS	1.600.00.999.000	3.1.90.13.00	10.000,00			
	OBRIGAÇÕES PATRONAIS	1.602.00.999.000	3.1.90.13.00	10.000,00			
	OBRIGAÇÕES PATRONAIS	1.621.00.999.000	3.1.90.13.00	5.000,00			
	OUTRAS DESPESAS VARIÁVEIS - PESSOAL CIVIL	1.600.00.999.000	3.1.90.16.00	80.000,00			
	OUTRAS DESPESAS VARIÁVEIS - PESSOAL CIVIL	1.602.00.999.000	3.1.90.16.00	5.000,00			
	OUTRAS DESPESAS VARIÁVEIS - PESSOAL CIVIL	1.621.00.999.000	3.1.90.16.00	18.000,00			
	DESPESAS DE EXERCÍCIOS ANTERIORES	1.600.00.999.000	3.1.90.92.00	25.000,00			
3	OUTRAS DESPESAS CORRENTES				2.644.000,00		
	CONTRIBUIÇÕES	1.600.00.999.000	3.3.50.41.00	30.000,00			
	DIÁRIAS - CIVIL	1.600.00.999.000	3.3.90.14.00	50.000,00			
	DIÁRIAS - CIVIL	1.602.00.999.000	3.3.90.14.00	5.000,00			
	DIÁRIAS - CIVIL	1.621.00.999.000	3.3.90.14.00	10.000,00			
	MATERIAL DE CONSUMO	1.600.00.999.000	3.3.90.30.00	1.254.000,00			
	MATERIAL DE CONSUMO	1.602.00.999.000	3.3.90.30.00	10.000,00			
	MATERIAL DE CONSUMO	1.621.00.999.000	3.3.90.30.00	170.000,00			
	PASSAGENS E DESPESAS COM LOCOMOÇÃO	1.600.00.999.000	3.3.90.33.00	15.000,00			
	OUTRAS DESPESAS DE PESSOAL DECORRENTES DE CONTRAT	1.600.00.999.000	3.3.90.34.00	25.000,00			
	OUTROS SERVIÇOS DE TERCEIROS - PESSOA FÍSICA	1.600.00.999.000	3.3.90.36.00	621.000,00			
	OUTROS SERVIÇOS DE TERCEIROS - PESSOA FÍSICA	1.602.00.999.000	3.3.90.36.00	25.000,00			
	OUTROS SERVIÇOS DE TERCEIROS - PESSOA FÍSICA	1.621.00.999.000	3.3.90.36.00	15.000,00			
	OUTROS SERVIÇOS DE TERCEIROS - PESSOA JURÍDICA	1.600.00.999.000	3.3.90.39.00	300.000,00			
	OUTROS SERVIÇOS DE TERCEIROS - PESSOA JURÍDICA	1.602.00.999.000	3.3.90.39.00	10.000,00			
	OUTROS SERVIÇOS DE TERCEIROS - PESSOA JURÍDICA	1.621.00.999.000	3.3.90.39.00	50.000,00			
	SERVIÇOS DE TECNOLOGIA DA INFORMAÇÃO E COMUNICAÇÃO	1.500.00.300.000	3.3.90.40.00	25.000,00			
	SERVIÇOS DE TECNOLOGIA DA INFORMAÇÃO E COMUNICAÇÃO	1.600.00.999.000	3.3.90.40.00	23.000,00			
	SERVIÇOS DE TECNOLOGIA DA INFORMAÇÃO E COMUNICAÇÃO	1.602.00.999.000	3.3.90.40.00	5.000,00			
	DESPESAS DE EXERCÍCIOS ANTERIORES	1.600.00.999.000	3.3.90.92.00	1.000,00			
4	DESPESAS DE CAPIT					50.000,00	
4	INVESTIMENTOS					50.000,00	
	EQUIPAMENTOS E MATERIAL PERMANENTE	1.601.00.999.000	4.4.90.52.00	15.000,00			
	EQUIPAMENTOS E MATERIAL PERMANENTE	1.602.00.999.000	4.4.90.52.00	15.000,00			
	EQUIPAMENTOS E MATERIAL PERMANENTE	1.621.00.999.000	4.4.90.52.00	20.000,00			
Saúde Bucal	10.301.0018.2019.0000						418.000,00
3	DESPESAS CORREN					413.000,00	
1	PESSOAL E ENCARGOS SOCIAIS				225.000,00		
	VENCIMENTOS E VANTAGENS FIXAS - PESSOAL CIVIL	1.600.00.999.000	3.1.90.11.00	200.000,00			
	OBRIGAÇÕES PATRONAIS	1.600.00.999.000	3.1.90.13.00	25.000,00			

Figura 45 - Quadro auxiliar de despesas do fundo municipal de saúde

**PM DE ALVORADA DO GURGUÊIA**  
RUA CENTRAL, 938 - CNPJ:01612562/0001-59

Orçamento Programa - Exercício de 2026

Página 26

**QUADRO AUXILIAR DE DETALHAMENTO DA DESPESA**

PODER 02 PODER EXECUTIVO  
ORGÃO 07 SECRETARIA MUNICIPAL DE SAÚDE  
UNIDADE 01 FUNDO MUNICIPAL DE SAÚDE

Aplicacao Programada	Proj/Ativ	Finalidade	Categoria	Detalhada	TotalGrupo	Total Categ.	Total Func.
		F.R. - C.A.					
Saúde Bucal	10.301.0018.2019.0000						418.000,00
3	3	DESPEAS CORREN				413.000,00	
	3	OUTRAS DESPESAS CORRENTES			188.000,00		
		DIÁRIAS - CIVIL	1.600.00.999.000	3.3.90.14.00	4.000,00		
		MATERIAL DE CONSUMO	1.500.00.300.000	3.3.90.30.00	4.000,00		
		MATERIAL DE CONSUMO	1.600.00.999.000	3.3.90.30.00	80.000,00		
		OUTROS SERVIÇOS DE TERCEIROS - PESSOA FÍSICA	1.600.00.999.000	3.3.90.36.00	100.000,00		
4	4	DESPEAS DE CAPIT				5.000,00	5.000,00
	4	INVESTIMENTOS			5.000,00		
		EQUIPAMENTOS E MATERIAL PERMANENTE	1.600.00.999.000	4.4.90.52.00	5.000,00		
PROGRAMA PPI - ECD	10.301.0018.2026.0000						45.000,00
3	3	DESPEAS CORREN				44.000,00	
	1	PESSOAL E ENCARGOS SOCIAIS			6.000,00		
		VENCIMENTOS E VANTAGENS FIXAS - PESSOAL CIVIL	1.600.00.999.000	3.1.90.11.00	5.000,00		
		OBRIGAÇÕES PATRONAIS	1.600.00.999.000	3.1.90.13.00	1.000,00		
	3	OUTRAS DESPESAS CORRENTES			38.000,00		
		DIÁRIAS - CIVIL	1.600.00.999.000	3.3.90.14.00	1.000,00		
		MATERIAL DE CONSUMO	1.600.00.999.000	3.3.90.30.00	5.000,00		
		OUTROS SERVIÇOS DE TERCEIROS - PESSOA FÍSICA	1.600.00.999.000	3.3.90.36.00	30.000,00		
		OUTROS SERVIÇOS DE TERCEIROS - PESSOA JURÍDICA	1.600.00.999.000	3.3.90.39.00	2.000,00		
4	4	DESPEAS DE CAPIT				1.000,00	1.000,00
	4	INVESTIMENTOS			1.000,00		
		EQUIPAMENTOS E MATERIAL PERMANENTE	1.600.00.999.000	4.4.90.52.00	1.000,00		
Programa de Saúde da Família	10.301.0018.2027.0000						679.000,00
3	3	DESPEAS CORREN				674.000,00	
	1	PESSOAL E ENCARGOS SOCIAIS			280.000,00		
		VENCIMENTOS E VANTAGENS FIXAS - PESSOAL CIVIL	1.600.00.999.000	3.1.90.11.00	250.000,00		
		OBRIGAÇÕES PATRONAIS	1.600.00.999.000	3.1.90.13.00	30.000,00		
	3	OUTRAS DESPESAS CORRENTES			394.000,00		
		CONTRATAÇÃO POR TEMPO DETERMINADO	1.600.00.999.000	3.3.90.04.00	15.000,00		
		DIÁRIAS - CIVIL	1.600.00.999.000	3.3.90.14.00	5.000,00		
		MATERIAL DE CONSUMO	1.500.00.300.000	3.3.90.30.00	4.000,00		
		OUTROS SERVIÇOS DE TERCEIROS - PESSOA FÍSICA	1.600.00.999.000	3.3.90.36.00	300.000,00		
		OUTROS SERVIÇOS DE TERCEIROS - PESSOA JURÍDICA	1.600.00.999.000	3.3.90.39.00	70.000,00		
4	4	DESPEAS DE CAPIT				5.000,00	5.000,00
	4	INVESTIMENTOS			5.000,00		
		EQUIPAMENTOS E MATERIAL PERMANENTE	1.601.00.999.000	4.4.90.52.00	5.000,00		
Programa de Agentes Comunitários de Saúde	10.301.0018.2028.0000						691.000,00
3	3	DESPEAS CORREN				688.000,00	
	1	PESSOAL E ENCARGOS SOCIAIS			635.000,00		
		CONTRATAÇÃO POR TEMPO DETERMINADO	1.604.00.999.000	3.1.90.04.00	20.000,00		
		VENCIMENTOS E VANTAGENS FIXAS - PESSOAL CIVIL	1.604.00.999.000	3.1.90.11.00	550.000,00		
		OBRIGAÇÕES PATRONAIS	1.604.00.999.000	3.1.90.13.00	60.000,00		
		OUTRAS DESPESAS VARIÁVEIS - PESSOAL CIVIL	1.604.00.999.000	3.1.90.16.00	5.000,00		
	3	OUTRAS DESPESAS CORRENTES			53.000,00		
		MATERIAL DE CONSUMO	1.600.00.999.000	3.3.90.30.00	3.000,00		
		OUTROS SERVIÇOS DE TERCEIROS - PESSOA FÍSICA	1.600.00.999.000	3.3.90.36.00	50.000,00		
4	4	DESPEAS DE CAPIT				3.000,00	3.000,00

**PM DE ALVORADA DO GURGUÉIA**  
RUA CENTRAL, 938 - CNPJ:01612562/0001-59

Orçamento Programa - Exercício de 2026

Página 27

## QUADRO AUXILIAR DE DETALHAMENTO DA DESPESA

PODER	02	PODER EXECUTIVO						
ORGÃO	07	SECRETARIA MUNICIPAL DE SAÚDE						
UNIDADE	01	FUNDO MUNICIPAL DE SAÚDE						
Aplicacao Programada	Proj/Ativ	Finalidade	Categoria	Detalhada	TotalGrupo	Total Categ.	Total Func.	
			F.R. - C.A.					
Programa de Agentes Comunitários de Saúde	10.301.0018.2028.0000						691.000,00	
4	4	DESpesas de Capit				3.000,00	3.000,00	
		4	4	INVESTIMENTOS				
				EQUIPAMENTOS E MATERIAL PERMANENTE	1.600.00.999.000	4.4.90.52.00	3.000,00	
Vigilância Sanitária	10.301.0018.2030.0000						65.000,00	
3	3	DESpesas Corren						
		3	3	OUTRAS DESPESAS CORRENTES			40.000,00	40.000,00
				DIÁRIAS - CIVIL	1.600.00.999.000	3.3.90.14.00	5.000,00	
				MATERIAL DE CONSUMO	1.600.00.999.000	3.3.90.30.00	5.000,00	
				OUTROS SERVIÇOS DE TERCEIROS - PESSOA FÍSICA	1.600.00.999.000	3.3.90.36.00	25.000,00	
				OUTROS SERVIÇOS DE TERCEIROS - PESSOA JURÍDICA	1.600.00.999.000	3.3.90.39.00	5.000,00	
4	4	DESpesas de Capit					25.000,00	
		4	4	INVESTIMENTOS				
				EQUIPAMENTOS E MATERIAL PERMANENTE	1.600.00.999.000	4.4.90.52.00	25.000,00	
Manutenção de Outros Programas da Saúde	10.301.0018.2046.0000						205.000,00	
3	3	DESpesas Corren						
		3	3	OUTRAS DESPESAS CORRENTES			200.000,00	200.000,00
				CONTRATAÇÃO POR TEMPO DETERMINADO	1.600.00.999.000	3.3.90.04.00	15.000,00	
				MATERIAL DE CONSUMO	1.600.00.999.000	3.3.90.30.00	100.000,00	
				OUTROS SERVIÇOS DE TERCEIROS - PESSOA FÍSICA	1.600.00.999.000	3.3.90.36.00	50.000,00	
				OUTROS SERVIÇOS DE TERCEIROS - PESSOA JURÍDICA	1.600.00.999.000	3.3.90.39.00	35.000,00	
4	4	DESpesas de Capit					5.000,00	
		4	4	INVESTIMENTOS				
				EQUIPAMENTOS E MATERIAL PERMANENTE	1.601.00.999.000	4.4.90.52.00	5.000,00	
Manutenção dos Polos da Academia de Saúde	10.301.0018.2048.0000						69.000,00	
3	1	DESpesas Corren						
		1	1	PESSOAL E ENCARGOS SOCIAIS			18.000,00	66.000,00
				VENCIMENTOS E VANTAGENS FIXAS - PESSOAL CIVIL	1.600.00.999.000	3.1.90.11.00	15.000,00	
				OBRIGAÇÕES PATRONAIS	1.600.00.999.000	3.1.90.13.00	3.000,00	
3	3	OUTRAS DESPESAS CORRENTES					48.000,00	
				CONTRATAÇÃO POR TEMPO DETERMINADO	1.600.00.999.000	3.3.90.04.00	5.000,00	
				DIÁRIAS - CIVIL	1.600.00.999.000	3.3.90.14.00	10.000,00	
				MATERIAL DE CONSUMO	1.600.00.999.000	3.3.90.30.00	5.000,00	
				PASSAGENS E DESPESAS COM LOCOMOÇÃO	1.600.00.999.000	3.3.90.33.00	3.000,00	
				OUTROS SERVIÇOS DE TERCEIROS - PESSOA FÍSICA	1.600.00.999.000	3.3.90.36.00	5.000,00	
				OUTROS SERVIÇOS DE TERCEIROS - PESSOA JURÍDICA	1.600.00.999.000	3.3.90.39.00	20.000,00	
4	4	DESpesas de Capit					3.000,00	
		4	4	INVESTIMENTOS				
				EQUIPAMENTOS E MATERIAL PERMANENTE	1.601.00.999.000	4.4.90.52.00	3.000,00	
Coordenação Geral do NASF	10.301.0018.2053.0000						135.000,00	
3	1	DESpesas Corren						
		1	1	PESSOAL E ENCARGOS SOCIAIS			80.000,00	125.000,00
				VENCIMENTOS E VANTAGENS FIXAS - PESSOAL CIVIL	1.600.00.999.000	3.1.90.11.00	70.000,00	
				OBRIGAÇÕES PATRONAIS	1.600.00.999.000	3.1.90.13.00	10.000,00	

**PM DE ALVORADA DO GURGUÉIA**  
RUA CENTRAL, 938 - CNPJ:01612562/0001-59

Orçamento Programa - Exercício de 2026

Página 29

## QUADRO AUXILIAR DE DETALHAMENTO DA DESPESA

PODER	02	PODER EXECUTIVO
ORGÃO	07	SECRETARIA MUNICIPAL DE SAÚDE
UNIDADE	01	FUNDO MUNICIPAL DE SAÚDE

Aplicacao Programada	Proj/Ativ	Finalidade	Categoria	Detalhada	TotalGrupo	Total Categ.	Total Func.
F.R. - C.A.							
Construção, Refor., Aplação e Aparalha. dos Postos de Saúde	10.302.0007.1014.0000						490.000,00
4	DESpesas DE CAPIT					490.000,00	
4	INVESTIMENTOS				490.000,00		
	OBRAS E INSTALAÇÕES	1.500.00.300.000	4.4.90.51.00	10.000,00			
	OBRAS E INSTALAÇÕES	1.601.00.999.000	4.4.90.51.00	50.000,00			
	OBRAS E INSTALAÇÕES	1.631.00.999.000	4.4.90.51.00	100.000,00			
	OBRAS E INSTALAÇÕES	1.632.00.999.000	4.4.90.51.00	150.000,00			
	EQUIPAMENTOS E MATERIAL PERMANENTE	1.500.00.300.000	4.4.90.52.00	20.000,00			
	EQUIPAMENTOS E MATERIAL PERMANENTE	1.601.00.999.000	4.4.90.52.00	10.000,00			
	EQUIPAMENTOS E MATERIAL PERMANENTE	1.631.00.999.000	4.4.90.52.00	50.000,00			
	EQUIPAMENTOS E MATERIAL PERMANENTE	1.632.00.999.000	4.4.90.52.00	100.000,00			
Construção, Reforma e Ampliação de Unidades Básicas de Saúde	10.302.0007.1022.0000						316.000,00
4	DESpesas DE CAPIT					316.000,00	
4	INVESTIMENTOS				316.000,00		
	OBRAS E INSTALAÇÕES	1.500.00.300.000	4.4.90.51.00	16.000,00			
	OBRAS E INSTALAÇÕES	1.601.00.999.000	4.4.90.51.00	100.000,00			
	OBRAS E INSTALAÇÕES	1.631.00.999.000	4.4.90.51.00	200.000,00			
Programa de Farmácia Básica	10.303.0018.2029.0000						160.000,00
3	DESpesas CORREN					160.000,00	
3	OUTRAS DESPESAS CORRENTES				160.000,00		
	MATERIAL DE CONSUMO	1.600.00.999.000	3.3.90.30.00	160.000,00			
Encargos com Agentes de Endemias	10.305.0018.2076.0000						315.000,00
3	DESpesas CORREN					315.000,00	
1	PESSOAL E ENCARGOS SOCIAIS				315.000,00		
	CONTRATAÇÃO POR TEMPO DETERMINADO	1.604.00.999.000	3.1.90.04.00	20.000,00			
	VENCIMENTOS E VANTAGENS FIXAS - PESSOAL CIVIL	1.604.00.999.000	3.1.90.11.00	250.000,00			
	OBRIGAÇÕES PATRONAIS	1.604.00.999.000	3.1.90.13.00	40.000,00			
	OUTRAS DESPESAS VARIÁVEIS - PESSOAL CIVIL	1.604.00.999.000	3.1.90.16.00	5.000,00			
<b>TOTAL</b>							<b>11.550.000,00</b>

#### 4.6.18 Gestão Do Trabalho E Da Educação Em Saúde

As ações desenvolvidas pelos profissionais de saúde visa minimizar os problemas de saúde da população, onde a equipe multidisciplinar busca de forma integral solucioná-los.

O município não possui núcleo de educação permanente, mas os profissionais são capacitados, sempre que possível, através de cursos, treinamentos e atualizações oferecidos pelo município, estado e/ou Ministério da Saúde. Já a Educação em saúde visa a prevenção de doenças, a população da saúde e o engajamento da população e sua participação em assuntos relacionados à saúde e qualidade de vida, através de ações educativas, como exemplos citados aqui no município educação em saúde bucal, saúde sexual e reprodutiva, prevenção às doenças ivanegligenciadas e crônicas não transmissíveis saúde e meio ambiente, saúde da criança, saúde da mulher, saúde do homem, saúde do idoso dentre outros.

142

#### 4.6.19 Descrição Do Desempenho Dos Indicadores Do Sispecto No Município

A resolução da comissão intergestora tripartite (CIT) nº 5 de 19 de junho de 2013, estabelece as Diretrizes, objetivos, metas Indicadores 2018-2021 com vistas ao fortalecimento de planejamento do sistema único de saúde (SUS) e a implementação do contrato organizativo da ação pública de saúde (COAP). Diante do exposto anualmente o município participa de grupos de trabalho entre territórios de desenvolvimento(TO) para discutir e planejar a pactuarão e abaixo consta a tabela detalhada e com as respectivas. Considerações acerca da série histórica dos anos de 2018-2021.

#### 4.6.20 Os Princípios e Diretrizes do SUS

Os princípios e diretrizes do Sistema Único de Saúde (SUS) constituem as bases para o funcionamento e organização do sistema de saúde em nosso país, afirmando direitos conquistados historicamente pelo povo brasileiro e o formato democrático, humanista e federalista que deve caracterizar sua materializa-o. Neste sentido, os princípios e diretrizes do

SUS devem ser compreendidos a partir de uma perspectiva histórica e epistemológica, constituindo-se como um produto resultante de um processo político e que expressa concepções sobre saúde e doença, direitos sociais, gestão, as relações entre as esferas de governo do país, entre outros (MATTA).

De acordo com a Lei Orgânica do SUS 8080/90:

- I - universalidade de acesso aos serviços de saúde em todos os níveis de assistência;
- II- integralidade de assistência, entendida como conjunto articulado e contínuo das ações e serviços preventivos e curativos, individuais e coletivos, exigidos para cada caso em todos os níveis de complexidade do sistema;
- III - preservação da autonomia das pessoas na defesa de sua integridade física e moral;
- IV- igualdade da assistência à saúde, sem preconceitos ou privilégios de qualquer espécie;
- V - direito à informação, às pessoas assistidas, sobre sua saúde;
- VI - divulgação de informações quanto ao potencial dos serviços de saúde e a sua utilização pelo usuário;
- VII - utilização da epidemiologia para o estabelecimento de prioridades, a alocação de recursos e a orientação programática;
- VIII - participação da comunidade;
- IX - descentralização político-administrativa, com direção única em cada esfera de governo:
  - a) ênfase na descentralização dos serviços para os municípios;
  - b) regionalização e hierarquização da rede de serviços de saúde;
- II - integração em nível executivo das ações de saúde, meio ambiente e saneamento básico;
- III - conjugação dos recursos financeiros, tecnológicos, materiais e humanos da União, dos Estados, do Distrito Federal e dos Municípios na prestação de serviços de assistência à saúde da população;

- IV - capacidade de resolução dos serviços em todos os níveis de assistência; e
- V - organização dos serviços públicos de modo a evitar duplicidade de meios para fins idênticos.

O Sistema Único de Saúde pode, então, ser entendido a partir da seguinte imagem: um núcleo comum (único), que concentra os princípios doutrinários, e uma forma de organização e operacionalização, os princípios organizativos. A construção do SUS norteia-se, baseado nos seus preceitos constitucionais, pelas seguintes doutrinas:

- **Universalidade:** É a garantia de atenção à saúde, por parte do sistema, a todo e qualquer cidadão (“A saúde é direito de todos e dever do Estado” – Art. 196 da Constituição Federal de 1988). Com a universalidade, o indivíduo passa a ter direito de acesso a todos os serviços públicos de saúde, assim como aqueles contratados pelo poder público de saúde, independente de sexo, raça, renda, ocupação ou outras características sociais ou pessoais. Saúde é direito de cidadania e dever do Governo: Municipal, Estadual e Federal.
- **Equidade:** O objetivo da equidade é diminuir desigualdades. Mas isso não significa que a equidade seja sinônima de igualdade. Apesar de todos terem direito aos serviços, as pessoas não são iguais e por isso têm necessidades diferentes. Então, equidade é a garantia a todas as pessoas, em igualdade de condições, ao acesso às ações e serviços dos diferentes níveis de complexidade do sistema.

O que determinará as ações será a prioridade epidemiológica e não o favorecimento, investindo mais onde a carência é maior. Sendo assim, todos terão as mesmas condições de acesso, more o cidadão onde morar, sem privilégios e sem barreiras. Todo cidadão é igual perante o SUS e será atendido conforme suas necessidades até o limite do que o sistema pode oferecer para todos.

- **Integralidade:** As ações de promoção, proteção e reabilitação da saúde não podem ser fracionadas, sendo assim, os serviços de saúde devem reconhecer na prática que: se cada pessoa é um todo indivisível e integrante de uma comunidade, as ações de promoção, proteção e reabilitação da saúde também não podem ser compartimentalizadas, assim como as unidades

prestadoras de serviço, com seus diversos graus de complexidade, configuram um sistema capaz de prestar assistência integral. Ao mesmo tempo, o princípio da integralidade pressupõe a articulação da saúde com outras políticas públicas, como forma de assegurar uma atuação intersetorial entre as diferentes áreas que tenham repercussão na saúde e qualidade de vida dos indivíduos. Para organizar o SUS a partir dos princípios doutrinários apresentados e considerando-se a ideia de seguridade social e relevância pública existem algumas diretrizes que orientam o processo. Na verdade, trata-se de formas de concretizar o SUS na prática.

- **Regionalização e hierarquização:** Os serviços devem ser organizados em níveis de complexidade tecnológica crescente, dispostos em uma área geográfica delimitada e com a definição da população a ser atendida.

Planejados a partir de critérios epidemiológicos, implica na capacidade dos serviços em oferecer a uma determinada população todas as modalidades de assistência, bem como o acesso a todo tipo de tecnologia disponível, possibilitando alto grau de resolutividade (solução de problemas) (PORTAL EDUCAÇÃO).

#### 4.6.21 Propostas Deliberadas Na VIII Conferência Municipal De Saúde

**TEMA CENTRAL:** FORTALECIMENTO DA ATENÇÃO PRIMÁRIA : CAMINHOS PARA UMA ASSISTÊNCIA INTEGRAL E INCLUSIVA NO MUNICÍPIO DE ALVORADA DO GURGUÉIA

#### **Grupo 1: ATENÇÃO Á SAÚDE COMO COORDENADORA DO CUIDADO E ORDENADORA DA RAS;**

##### **PROPOSTAS APRESENTADAS**

1. Ampliar a cobertura e o acesso da ESF com ampliação da equipe E-multi , com contratação de Fonoaudiólogo, Terapeuta Ocupacional, Educador Físico, Psicólogo e Assistente social;
2. Melhorar a resolutividade da RAS;
3. Integrar a APS á RAS, promovendo a articulação com os demais pontos de atenção , incluindo a regulação, a referência e contra referência;

4. Viabilizar junto ao Ministério da Saúde, convênios que contemplem transtornos relacionados a infância e adolescência;
5. Firmar parceria intersetorial entre educação, serviço de assistência social para formalizar uma saúde inclusiva através de estratégias para melhorar o fluxo de uma saúde integralizada;
6. Ofertar cursos de capacitação de primeiros socorros com todos os profissionais da educação;
7. Realizar parceria com câmara de vereadores a problemática das doenças transmitidas por mosquitos no sentido de punir moradores de domicílio que acumulam água após varias tentativas de educação em saúde e advertências sem sucesso;
8. Viabilizar junto a administração municipal a coleta de lixo adequado da zona rural;
9. Melhorar junto o Técnico de Informática da Secretaria Municipal de Saúde as inconsistências das informações em saúde da população;
10. Investir na infraestrutura das UBS, garantindo acessibilidade de pessoas com dificuldade de locomoção;
11. Valorizar os profissionais de saúde que compõem a APS, garantindo que os recursos financeiros para melhoria dos indicadores e as metas cumpridas, o recurso financeiro seja oferecido aos profissionais em forma de gratificação por cumprimento de metas.

## **Grupo 2: FORTALECIMENTO DO CONTROLE SOCIAL E PARTICIPAÇÃO DA COMUNIDADES.**

### **MEDIADORES: KELLY MIRANDA E MICHELLE RAMOS**

1. Disponibilizar informações sobre as políticas e ações de saúde de forma clara, transparente e acessível, através de criação de um SITE(Portal) e implantação de ouvidoria Municipal;
2. Incentivar os profissionais de saúde com apoio financeiro e logístico para os Agentes Comunitários de Saúde e de Endemias para atender de forma satisfatória a população;

3. Incentivar a participação ativa das comunidades locais nas decisões sobre saúde, por meio de audiência pública, fóruns e reuniões comunitárias. Isso ajuda a identificar as necessidades específicas de cada povoado e promove soluções mais adequadas;
4. Ampliar a rede de Saúde com serviço de urgência e Emergência com a contratação de uma equipe multiprofissional no atendimento as demandas do Município nas 24 horas do dia, evitando assim, gastos desnecessários com deslocamentos para outros serviços;
5. Incentivar a participação da comunidade em atividades de promoção e prevenção de saúde.

**Grupo 3: FORTALECIMENTO DA VIGILÂNCIA EM SAÚDE. OBJETIVANDO DISCURTIR E PROPOR DIRETRIZES PARA A FORMULAÇÃO DE POLÍTICAS PÚBLICAS QUE AMPLIEM O ACESSO, A EQUIDADE E A RESOLUTIVIDADE DA ATENÇÃO PRIMÁRIA À SAÚDE COM BASE NOS PRINCÍPIOS DO SUS.**

**MEDIADORES: ENF. MARIA DO SOCORRO E ENF. KAYSSON**

1. Fortalecer a vigilância em Saúde, sobretudo a vigilância Sanitária e Epidemiológica;
2. Implantar unidades sentinelas para as doenças respiratórias, arboviroses e zoonoses;
3. Estabelecer protocolos de doenças com repostas rápidas com envolvimento de toda equipe de saúde;
4. Atuar conjuntamente com os setores do meio ambiente, educação, saneamento e agricultura no sentido de controle de agravos a saúde da população;
5. Intensificar uma parceria entre educação, polícia militar e conselho tutelar para promover palestras e ações em combate ao uso de álcool e outras drogas, em idade precoce.

#### **4 - DIRETRIZES, OBJETIVOS, METAS E INDICADORES**

**DIRETRIZ 1 - FORTALECER ATENÇÃO À SAÚDE COMO COORDENADORA DO CUIDADO E ORDENADORA DA RAS;**

**OBJETIVO:** EXPANDIR E FORTALECER A ATENÇÃO BÁSICA EM SAÚDE. COM ÊNFASE NA ESTRATÉGIA DE SAÚDE DA FAMÍLIA E MATRICIAMENTO COM A E-MULTI.

META	INDICADOR	AÇÃO	PRAZO
AMPLIAR A COBERTURA E O ACESSO DA ESF COM AMPLIAÇÃO DA EQUIPE E-MULTI.	FORTALECER A APS	CONTRATAÇÃO DE FONODIÓLOGO, TERAPEUTA OCUPACIONAL, PSICÓLOGO, EDUCADOR FÍSICO E PSICÓLOGO	2026 A 2029
MELHORAR A RESOLUTIVIDADE DA RAS	DIMINUIR DEMANDA DEPRIMIDA E AUMENTAR A INTEGRALIDADE DA ASSISTÊNCIA	FIRMAR CONSORCÍOS INTERMUNICIPAL E DISCURTIR NAS COMISSÕES DE COLEGIADOSA PROBLEMÁTICA	2026 A 2029
MELHORAR ATENDIMENTO DOS IDOSOS COM DOENÇAS CRÔNICAS	IMPLEMENTAÇÃO DAS AÇÕES DA ATENÇÃO PRIMÁRIA À SAÚDE	FOMENTAR AÇÕES MULTIPROFISSIONAIS PARA ATINGIR OS INDICADORES	20026-2029
IMPLANTAR O CUIDADO COM A PESSOA IDOSA A PARTIR DE 60 ANOS	FORTALECER O CUIDADO LONGIDUDINAL	ASSISTÊNCIA MULTIPROFISSIONAL COM A PESSOA IDOSA NA APS	2026-2029

IMPLEMENTAR AS AÇÕES DE POLÍTICAS RELACIONADAS A DESNUTRIÇÃO NA APS	DIMINUIR O ÍNDICE DE DESNUTRIÇÃO NO MUNICÍPIO	IMPLEMENTAÇÃO DE AÇÕES VOLTADAS PARA ALIMENTAÇÃO E NUTRIÇÃO NA PRIMEIRA INFÂNCIA	2026-2029
MELHORAR OS ACESSO AS UBS	MELHORAR O ACESSO E QUALIDADE DOS SERVIÇOS DE SAÚDE NO MUNICÍPIO	REFORMAS E AQUISIÇÃO DE MATERIAIS DAS UBS DO MUNICÍPIO	2026-2029
AMPLIAR O SERVIÇO DE ATENDIMENTO MULTIPROFISSIONAL AO TRABALHADOR RURAL	HORARIO ESTENDIDO DE ATENDIMENTO	IMPLANTAÇÃO DO HORÁRIO ESTENDIDO NA UBS	2026-2029
IMPLANTAR O PROGRAMA MUNICIPAL FADA DO DENTE	NUMERO DE PROGRAMA IMPLANTADO	ASSINTÊNCIA DA SAÚDE BUCA DE GESTANTES E CRIANÇAS DE 6 MESES A 06 ANOS;	2026-2026
VIABILIZAR JUNTO AO MS, CONVÊNIOS QUE CONTEPLEM TRANSTORNOS MENTAIS RELACIONADOS A INFÂNCIA E ADOLESCÊNCIA	MELHORAR A ASSISTÊNCIA DOS TRANSTORNOS MENTAIS NA INFÂNCIA E ADOLESCÊNCIA	VIABILIZAR CONVÊNIO DISPONÍVEIS JUNTO AO MS	2026 A 2029

FIRMAR PARCERIAS INTERSETORIAIS PARA TORNAR A SAÚDE MAIS INCLUSIVA	INTEGRAR O SETOR SAÚDE COM OS SETORES DA GESTÃO MUNICIPAL	FORMAR PARCERIAS COM OUTROS SETORES DA GESTÃO MUNICIPAL	2026 A 2029
OFERTAR CURSO DE CAPACITAÇÃO DE PRIMEIROS SOCORROS COM TODOS OS PROFISSIONAIS DE EDUCAÇÃO	Nº DE PROFISSIONAIS TRINADOS	OFICINA DE CAPACITAÇÃO DE PRIMEIROS SOCORROS PARA PROFISSIONAIS DE EDUCAÇÃO	2026 a 2029

INTEGRAR A REDE DE URGÊNCIA E EMERGÊNCIA	SAMU IMPLANTADO	ACOMPANHAR O DESENVOLVIMENTO DO PROJETO, ADESAO E CONCLUSÃO	2026 A 2029
REALIZAR PARCERIA COM CÂMARA MUNICIPAL NO SENTIDO DE TORNAR LEI A PROBLEMÁTICA DE ÁGUA ACUMULADA NOS DOMICÍLIOS PARA DIMINUIR AS DOENÇAS TRANSMITIDAS POR MOSQUITOS	CRIAR LEI PARA ADVERTIR E PUNIR OS DOMICÍLIOS REICIDENTES	criação da lei municipal tratando da problemática do acúmulo de água nos domicílios	2026 A 2029
AUMENTAR A OFERTA DE COLETA DE LIXO	AMPLIAR A COLETA DE LIXO NA ZONA	IMPLEMENTAR A OFERTA DE COLETA DE LIXO NA ZONA RURAL	2026-2029

	RURAL		
VIABILIZAR AS INCONSISTÊNCIAS DOS CADASTROS DA POPULAÇÃO NO PEC MUNICIPAL	AUMENTAR O FLUXO DE VERIFICAÇÃO DE DO SISTEMA DAS INCONSISTÊNCIA	OFICINA CONSTANTE PARA MELHORAR O SISTEMA DE SISTEMA EM INFORMAÇÃO	2026-2029
MELHORAR O ACESSO DA POCLUÇÃO COM PCD NAS UBS	Nº DE UBS COM RAMPAS DE ACESSO	PROJETO DE CONSTRUÇÃO DE RAMAPAS NAS UBS	2026-2029
VALORIZAR PROFISSIONAIS DO SUS QUE PARTICIPAM NO CUMPRIMENTOS DE METAS DOS INDICADORES DE SAÚDE	Nº DE PROFISSIONAIS QUE PARTICIPAM DAS AÇÕES DE SAÚDE	GARANTIR INDENIZAÇÕES AO PROFISSIONAIS QUE COMPRIREM METAS.	2026-2029

**DIRETRIZ 2: FORTALECIMENTO DO CONTROLE SOCIAL E ARTICIPAÇÃO DA COMUNIDADE**

**OBJETIVO: VIABILIZAR DE FORMA MAIS EFETIVA O CONTROLE SOCIAL E PARTICIPAÇÃO DA COMUNIDADE**

<b>META</b>	<b>INDICADOR</b>	<b>AÇÃO</b>	<b>PRAZO</b>
DISPONIBILIZAR INFORMAÇÕES DAS POLITICAS PÚBLICAS MUNICIPAIS DE FORMA MAIS TRANSPARENTE	CRIAR PORTAL DA TRANSPARÊNCIA DA SAÚDE	IMPLANTAR O O SITE PORTAL DA TRANSPARÊNCIA MUNICIPAL	2026 - 2029

INCENTIVAR A PARTICIPAÇÃO DA COMUNIDADE SOBRE A PROBLEMÁTICA DA SAÚDE	MELHORAR A PARTICIPAÇÃO DA COMUNIDADE NO QUE TANGE AS AÇÕES DE SAÚDE.	DIVULGAÇÃO DOS PROGRAMAS E AÇÕES DE SAÚDE DE FORMA CLARA EM TODO O MUNICÍPIO.	2026-2029
IMPLANTAR O SERVIÇO DE URGÊNCIA E EMERGÊNCIA NO MUNICÍPIO	Nº DE SERVIÇO DE URGÊNCIA E EMERGÊNCIA IMPLANTADOS	IMPLANTAR O SERVIÇO DE URGÊNCIA E EMERGÊNCIA MUNICIPAL.	2026 -2029
INCENTIVAR A PARTICIPAÇÃO DA COMUNIDADE EM ATIVIDADES DE PROMOÇÃO E PREVENÇÃO DE SAÚDE	MELHORAR ATIVIDADES DE PROMOÇÃO E PREVENÇÃO DE SAÚDE	FORTALECIMENTO AS AÇÕES DE PROMOÇÃO E PREVENÇÃO DE SAÚDE	2026-2029

**DIRETRIZ 3: FORTALECIMENTO DA VIGILÂNCIA EM SAÚDE.**

**OBJETIVOS:** DISCURTIR E PROPOR DIRETRIZES PARA FORMULAÇÃO DE POLÍTICAS QUE AMPLIEM O ACESSO , A EQUIDADE E A RESOLUTIVIDADE DA APS COM BASE NOS PRINCÍPIOS DO SUS

<b>META</b>	<b>INDICADOR</b>	<b>AÇÃO</b>	<b>PRAZO</b>
FORTALECER AS VIGILÂNCIAS EM SAÚDE NO MUNICÍPIO	MELHORAR AS VIGILÂNCIA EPIDEMIOLÓGICA E SANITÁRIA DO MUNICÍPIO	IMPLEMENTAR AS VIGILÂNCIAS DO MUNICÍPIO	2026-2029
VIABILIZAR A ATIVAÇÃO DE UNIDADES SENTINELA NO MUNICÍPIO	Nº DE UNIDADES SENTINELAS IMPLANTADAS	IMPLANTA /IMPLEMENTAR AS UNIDADES SENTINELAS EM DOENÇAS RESPIRATÓRIS, ARBOVIROSES E ZOONOSES.	2026-2029
IMPLANTAR A ASSISTENCIA À SAÚDE DE DOENÇAS QUE NECESSITAM DE RSPOSTAS RÁPIDAS	IMPLANTAR UMA UNIDADE DE ATENDIMENTO	ESTABELECEER PROTOCOLOS DE DOENÇAS QUE NECESSITAM DE RESPOSTAS RÁPIDAS PARA DIMINUIR O NUMERO DE ÓBITOS	2026-2029
FORTALECER AÇÕES DE EDUCAÇÃO EM SAÚDE NO SENTIDO DE DIMINUIR AGRAVOS RELACIONADOS	INTERSETORIALIDA DE ENTRE AÚDE, AGRICULTURA E MEIO AMBIENTE	INTERSETORIAL IDA DE DAS AÇÕES	2026-2029

AO MEIO AMBIENTE		PREVENTIVAS NAS	
PROMOVER PALESTRAS SOBRE O USO DE ÁLCOOL E DROGAS NA COMUNIDADE	INTENSIFICAR AÇÕES EDUCATIVAS NAS ESCOLAS E COMUNIDADE	FIRMAR PARCERIA COM SAÚDE E EDUCAÇÃO PARA INTENSIFICAR PALESTRAS	2026-2029

#### 4.6.22 Monitoramento E Avaliação

O Monitoramento é habitualmente entendido como o processo de acompanhamento da implementação de determinadas ações, tomando-se como base o que um projeto (ou equivalente) estabelece como metas de sua implementação (planejamento). Refere-se ao “acompanhamento”, “avaliação”, monitoramento, de objetivos e metas alcançadas com uma intervenção (metas pré- estabelecidas, esperadas). É feito na rotina dos serviços, permitindo inclusive maior agilidade na correção de rumos. Para isso são utilizados indicadores que reflitam o alcance (ou não) dessas metas, indicadores esses que podem significar/representar os processos instalados e/ou produtos obtidos.

Apesar do monitoramento facilitar a avaliação, os indicadores utilizados nos processos de monitoramento não devem necessariamente ser tratados como indicadores de resultados; daí a necessidade das chamadas “pesquisas avaliativas”, tomando as ações como objetos de avaliação, buscando dimensionar o seu alcance nas populações por elas beneficiadas, isto é, sua efetividade ou impacto. Os indicadores devem subsidiar o desenho de avaliações de desempenho e impacto, buscando associações entre ações e suas repercussões/efeitos. (Hartz, 1997, 20)

O processo de monitoramento e avaliação deve ser realizado anualmente através do relatório anual de gestão (RAG) o qual deve apontar os indicadores que estão sendo alcançados para que se possa fazer um planejamento anual de saúde.

## 4.6.23 Considerações Finais

O compromisso do município de Alvorada do Gurguéia-Pi é priorizar a prática de atenção básica integrando-a com a média e alta complexidade em serviços de rede, consolidando assim, um modelo assistencial voltado para humanização do atendimento ao usuário, através da regulação assistencial e de gestão, garantindo o acesso e aumento da resolutividade das ações de promoção, prevenção e recuperação da saúde. acreditamos que a saúde vista como um bem social e de construção coletiva necessita de formas concretas de financiamento, com alocação proporcional de mais recursos financeiros por parte das esferas estadual e federal para atenção básica, pilar de sustentação de todo o sus.

Considerando que o plano municipal de saúde deve ser a expressão das políticas dos compromissos de saúde no nível municipal, estadual e nacional, torna-se de extrema importância sua efetivação plena nas três esferas do governo.

155

## 4.7 MEIO AMBIENTE

### 4.7.1 Apresentação

Este Relatório da Secretaria do meio ambiente 2025 reúne os principais avanços e realizações da agenda de meio ambiente, apresentando os principais destaques da Secretaria e registrando as principais lições aprendidas e tudo o que esta trajetória foi capaz de entregar à coletividade até aqui. Neste documento é possível identificar a abertura ao diálogo franco e a transparência como ferramentas de aproximação entre a administração pública estadual e a sociedade civil, uma das marcas deste Governo.

### 4.7.2 Objetivos

A Missão Institucional da secretaria é promover a gestão ambiental integrada, compartilhada e eficiente, compatível com o desenvolvimento sustentável, assegurando a preservação, a conservação do meio ambiente e a melhoria da qualidade de vida. E tem como objetivos Específicos, Coordenar as políticas públicas correlata aos temas de Meio, Coordenar as ações no âmbito do Sistema municipal de Meio Ambiente, Preservação da diversidade

biológica e uso sustentável de seus componentes e a repartição justa e equitativa dos benefícios derivados de utilização dos recursos naturais, assim como a conservação dos ecossistemas, Promover o uso sustentável dos recursos naturais, garantir a proteção da biodiversidade e dos espaços territoriais com características Relevantes do município, regular, normatizar e coordenar os procedimentos de licenciamento ambiental, desenvolver mecanismos efetivos de fiscalização das atividades de degradação ambiental, atuar para mitigar os impactos decorrentes da atividade humana sobre o ambiente e, no que for possível, promover a recuperação e a restauração direta e indireta de áreas com depleção de fauna e flora.

#### 4.7.3 destaques de atuação no ano de 2025

O relatório apresenta as principais ações desenvolvidas pela Secretaria Municipal de Meio Ambiente de Alvorada do Gurguéia durante o ano de 2025, com foco em educação ambiental, redução do índice de desmatamento e identificação e mitigação das fontes de poluição.

##### 4.7.3.1 Educação Ambiental

Foram realizadas diversas atividades voltadas à conscientização ambiental, envolvendo crianças, adolescentes, professores, famílias e equipes intersetoriais. Entre as ações destacam-se palestras, oficinas, campanhas educativas e projetos em parceria com escolas, CRAS, Programa Criança Feliz e Selo UNICEF.

O principal destaque foi o projeto “Pedalada Ambiental da Primeira Infância”, realizado em parceria com a Escola Municipal Ildelfonso Monteiro Ferreira e articulado com o Selo UNICEF.

O projeto promoveu:

- conscientização ambiental desde a infância;
- incentivo à mobilidade sustentável;
- plantio de mudas nativas;
- integração entre escola, família e gestão pública;
- fortalecimento da educação ambiental e cidadania.

As ações alcançaram resultados positivos, como:

- aumento da participação familiar;
- valorização da cultura e produtos locais;
- redução do uso de plásticos descartáveis;
- fortalecimento da consciência ecológica nas escolas.

Também foram realizadas visitas educativas ao Bioparque Zoobotânico de Teresina com estudantes da rede pública vinculados ao NUCA e ao Selo UNICEF, fortalecendo o aprendizado sobre preservação ambiental.

157

As atividades envolveram grande participação popular, chegando a eventos com mais de 275 participantes entre alunos, professores, famílias e equipes de apoio.

#### *4.7.3.2 Redução do Índice de Desmatamento*

O relatório técnico apresentou estudo de monitoramento ambiental realizado para fins de ICMS Ecológico 2025, utilizando imagens de satélite Sentinel-2B e análise NDVI para comparação da cobertura vegetal entre 2024 e 2025.

Os resultados mostraram:

- redução de aproximadamente 23,8% das áreas de solo exposto;
- aumento de 7,8% da cobertura vegetal no município.

Os dados indicam avanço ambiental positivo, atribuído a:

- ações de conservação;
- recuperação de áreas degradadas;
- melhoria das condições climáticas;
- fortalecimento das práticas sustentáveis.

O estudo conclui que houve crescimento da cobertura vegetal e consequente redução do índice de desmatamento no município entre 2024 e 2025.

### 4.7.3.3 Identificação e Mitigação das Fontes de Poluição

A Secretaria também executou campanhas e ações técnicas voltadas à identificação e mitigação de fontes de poluição, contando com equipes técnicas e auxiliares de campanha durante os períodos de atuação.

As ações buscaram fortalecer o monitoramento ambiental, a prevenção de impactos ambientais e a conscientização da população sobre práticas sustentáveis e preservação dos recursos naturais.

### 4.7.3.4 Conclusão

O relatório demonstra o compromisso da Secretaria Municipal de Meio Ambiente com o desenvolvimento sustentável de Alvorada do Gurguéia, promovendo educação ambiental, preservação dos recursos naturais, redução do desmatamento e fortalecimento das políticas públicas ambientais em parceria com escolas, famílias e programas sociais. As iniciativas contribuíram para ampliar a consciência ambiental da população e melhorar os indicadores ambientais do município.

### 4.7.3.5 relatório fotográfico das ações

Figura 46 - Conectando com a natureza



Figura 47 - Projeto: IV Pedalada Ambiental 1º Infância



Figura 48 - Dia De Campo No Zoobotânico



Figura 49 - Dia Da Água/ 2025

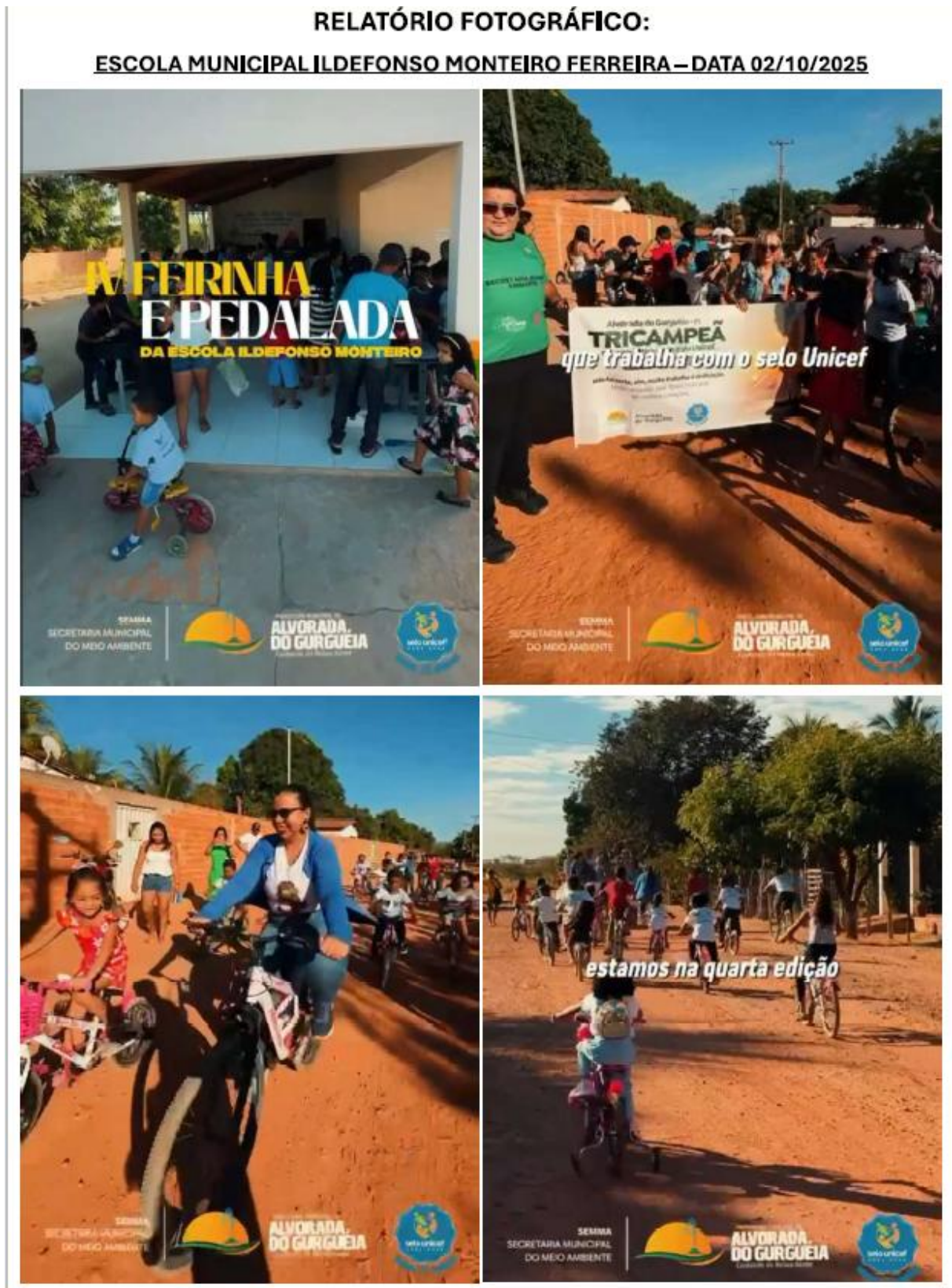

161



Figura 50 - Dia De Campo-Coleta De Materias Nas Ruas



Figura 51 - Campanha Das Queimadas



Figura 52 - Semana Do Meio Ambiente/ 2025



Figura 53 - Campanha De Poluição Atmosférica

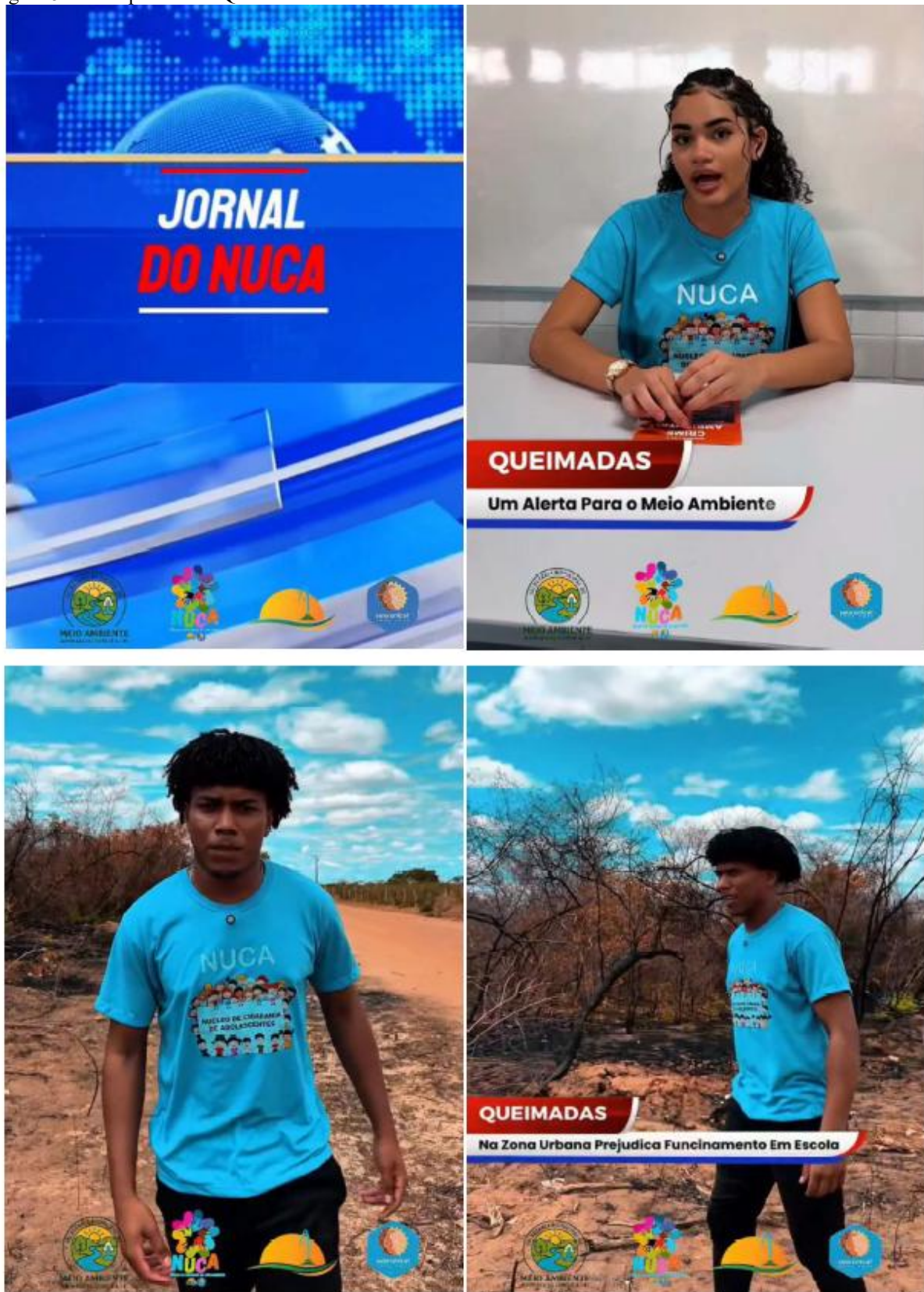

## 4.8 CULTURA

### 4.8.1 Apresentação

O presente Relatório de Gestão da Secretaria Municipal de Cultura apresenta as principais ações, projetos, eventos e atividades desenvolvidas durante o exercício de 2025.

A Secretaria Municipal de Cultura atuou com foco na valorização das manifestações culturais, incentivo aos artistas locais, promoção de eventos tradicionais e fortalecimento das políticas públicas culturais.

166

As ações realizadas contribuíram diretamente para o fortalecimento da cultura popular, movimentação econômica do município, incentivo ao turismo regional e promoção da integração social.

### 4.8.2 Objetivos da Secretaria

- Valorizar e preservar as tradições culturais do município;
- Incentivar artistas, grupos culturais e manifestações populares;
- Promover eventos culturais e comemorativos;
- Fortalecer as políticas públicas culturais;
- Garantir acesso da população às atividades culturais;
- Incentivar a participação da juventude nas ações culturais;
- Apoiar festividades religiosas e tradicionais do município.

### 4.8.3 Principais Ações Desenvolvidas em 2025

#### 4.8.3.1 IV Edição da EXPOAG (Exposição Agropecuária de Alvorada do Gurguéia - PI)

Realizada entre os dias 17 e 19 de outubro de 2025, consolidou-se definitivamente como o principal vetor econômico e vitrine tecnológica do Sul do Piauí.

O evento tomou proporções expressivas no Parque de Exposições Leopoldina Bezerra, deixando de ser apenas uma feira local para se posicionar como um dos eventos agropecuários mais dinâmicos e promissores do Nordeste.

Abaixo, detalhamento da estrutura e do impacto desse grande marco de 2025:

#### 4.8.3.1.1 Infraestrutura e Organização Geral

Sob a liderança do prefeito Lécio Gustavo e com o apoio estratégico do Governo do Estado (através da SEFIR - Secretaria de Irrigação e Infraestrutura Hídrica), o Parque Leopoldina Bezerra foi reestruturado para suportar o fluxo em massa de visitantes, empresários e autoridades políticas de relevância estadual e nacional. O espaço foi dividido de forma setorizada para abrigar frentes comerciais distintas:

- Pavilhões de Exposição Animal: Onde se concentraram o gado de elite e ovinocaprinos de alta linhagem genética.
- Espaço "Alvorada no Agro": Destinado às rodadas de negócios e estandes institucionais.
- Arena de Shows: Área de entretenimento de grande porte integrada à praça de alimentação com foco na culinária regional.

#### 4.8.3.1.2 Impacto Econômico e Rodadas de Negócios

Do ponto de vista macroeconômico, as estimativas e balanços do evento apontaram para uma movimentação financeira histórica, com projeções que alcançaram a casa dos R\$ 100 milhões em transações e intenções de compra de curto e médio prazo.

- Movimentação Estimada —> Cerca de R\$ 100 Milhões
- Foco Principal —> Leilões, Equipamentos e Genética
- Resultado Direto —> Geração de emprego temporário e ocupação hoteleira 100% na região

**Tradicional Leilão Agropecuário:** Foi o epicentro financeiro da feira, atraindo grandes investidores locais e de estados vizinhos, gerando lances expressivos voltados para a melhoria dos plantéis comerciais e de elite da região.

**Maquinários e Insumos:** A presença de expositores de tecnologia de irrigação e maquinário pesado reforçou o papel de Alvorada do Gurguéia como polo emergente do agronegócio.

#### 4.8.3.1.3 Inovação Tecnológica e Conhecimento Técnico

A EXPOAG 2025 diferenciou-se por sua forte pegada educativa e sustentável. A feira promoveu painéis técnicos e oficinas focadas na realidade do bioma local (Cerrado/Caatinga), abordando técnicas de convivência com o semiárido, uso consciente da água e agricultura familiar.

**Destaque Estratégico:** Durante o primeiro dia do evento, ocorreu o lançamento do **Programa Piauí Genética** na região, um passo fundamental para democratizar o acesso à inseminação artificial e biotecnologia reprodutiva para pequenos e médios produtores, elevando o padrão produtivo da carne e do leite sul-piauiense.

#### 4.8.3.1.4 Programação Cultural e Entretenimento

O componente cultural operou em perfeita sinergia com a feira de negócios, atraindo multidões e movimentando o comércio informal. O grande destaque artístico da edição de 2025 foi a apresentação histórica de Natanzinho Lima (um dos maiores fenômenos do arrocha e forró da atualidade), que se apresentou pela primeira vez no município na noite de abertura (17 de outubro), dividindo o palco principal com a cantora Janaína Alves e o artista Álvaro Pajeú. Nos dias subsequentes, bandas locais e regionais garantiram a valorização dos talentos da terra.

Figura 54 - Programação Geral da 4ª. EXPOAG



**Programação 4ª EXPOAG**

17 a 19 de outubro PARQUE DE EXPOSIÇÕES Leopoldina Bezerra

<p><b>SEXTA-FEIRA (17)</b></p> <ul style="list-style-type: none"> <li>✓ 8h às 9h: Recepção das autoridades (Federais, Estaduais, Municipais)</li> <li>✓ 9h: Café de Manhã Colonial</li> <li>✓ 10h: Inauguração de obras   Homologação da Feira</li> <li>✓ 10h: Palestras SENAR:             <ul style="list-style-type: none"> <li>1) Manejo Alimentar Bovino de Corte (M. Vet. José Irapuá Mendes)</li> <li>2) Produção/Conservação de Silagem (Eng. Agrônomo Djavan Pinheiro)</li> </ul> </li> <li>✓ 10h: Ação Social: Corte de Cabelo Masculino Grátis (Alex Fashion)</li> <li>✓ 12h: Abertura Complexo: "ALVORADA NO AGRO"   Rodada de negócios</li> <li>✓ 14h às 18h: Palestras: Dr. Gustavo Roque (Bioinsumos na agricultura)   SEFIR Gilberto Cardoso (Irrigação: Métodos e Manejos)</li> <li>✓ 17h às 18h: Apresentação do Centro de Convivência</li> <li>✓ 19h às 23h: Leilão Agropecuária</li> <li>✓ 23h: Shows: Álvaro Pejeú, Janaina Alves, Natanzinho Lima</li> </ul>	<p><b>SÁBADO (18)</b></p> <ul style="list-style-type: none"> <li>✓ 10h às 12h: Rodagem (Intervalo)</li> <li>✓ 14 às 15h: Palestra UFPI: Sanidade é lucro (Prof. Dr. Rayison Oliveira)</li> <li>✓ 16h às 15h: Lançamento SADA / Distribuição Kits do Irrigação</li> <li>✓ 16h às 18h: Apresentação Prefeito, Adm., Agricultores, Pecuaristas, Empresários</li> <li>✓ 17h30: "ESPAÇO KIDS EXPOAG": Apresentações de Circo, Parque Grátis (18h30-21h)</li> <li>✓ 23h: Shows: Luan Rocha, Banda Painel de Controle, Thauane</li> </ul>	<p><b>DOMINGO (19)</b></p> <ul style="list-style-type: none"> <li>✓ 9h: Abertura do espaço ao público</li> <li>✓ 9h: Exposição Bonde de Motos (Vale do Gurguéia)</li> <li>✓ 10h às 12h: Aprovação de créditos e rodada de negócios</li> <li>✓ 12h às 14h: Intervalo Almoço</li> <li>✓ 16h: Entregue de certificados</li> <li>✓ 16h às 16h: Fala do Prefeito, Encerramento</li> <li>✓ 23h: Shows: Tilo, Farra de Rico, Matheus e Kauan</li> <li>✓ 23h: Alvars Rocha, Janaina Panel Tirrma</li> </ul>
--	--	---

Fonte: Autoria própria (2025)

Figura 55 - Cantor Natanzinho Lima e Prefeito Lécio Gustavo



#### 4.8.3.2 Espaço Kids Expoag

O "Espaço Kids Expoag" foi uma das maiores inovações da IV Edição da EXPOAG em Alvorada do Gurguéia - PI. Criado com o objetivo de democratizar o acesso ao evento e transformá-lo em um ambiente verdadeiramente familiar, o espaço foi uma arena totalmente dedicada ao entretenimento, à fantasia e ao cuidado com a infância, funcionando como um "evento dentro do evento" focado nas crianças da zona urbana e rural.

Abaixo, o resumo executivo dessa ação cultural infantil de sucesso:

##### 4.8.3.2.1 Atrações Circenses: A Magia da Lona no Campo

O coração do Espaço Kids foi a sua programação cultural baseada nas artes do circo. Uma estrutura foi montada para receber artistas, palhaços, malabaristas e acrobatas, que garantiram o encantamento do público mirim:

Espetáculos Teatrais e Palhaçaria: Comédias lúdicas e interativas que arrancaram gargalhadas das crianças e resgataram a tradição do circo clássico.

Oficinas de Circo: Momentos em que os pequenos puderam aprender perna de pau, pequenas acrobacias e malabarismo, estimulando a coordenação motora e a expressão artística.

Figura 56 - Atração circense, palhaçaria e malabarismo



#### 4.8.3.2.2 Combo de Alegria: Entrega de Lanches e Guloseimas

Para garantir o conforto das famílias e a energia da garotada durante as longas horas de programação, a organização do evento estruturou uma grande operação de distribuição gratuita de lanches:

Cardápio Infantil: Kits contendo pipoca, algodão-doce, mini pizzas e sucos foram distribuídos de forma organizada para todas as crianças que entravam no circuito infantil.

#### 4.2.3 Brindes e Brinquedos: Memórias para Levar para Casa

Além da experiência cultural e dos lanches, o Espaço Kids Expoag realizou a distribuição de brindes temáticos e brinquedos educativos.

Kits de Brindes: Sacolinhas personalizadas da EXPOAG contendo livrinhos de colorir com a temática do campo (animais e plantas do Cerrado), lápis de cor, bolhas de sabão e brinquedos lúdicos.

#### 4.8.3.2.3 Parque de Diversão com Acesso Livre e Gratuito

A grande sensação do Espaço Kids foi a montagem de um parque de diversões completo, onde o passaporte para a alegria foi totalmente gratuito durante todos os dias da EXPOAG. A estrutura contou com uma enorme variedade de opções para todas as faixas etárias:

- Brinquedos Infláveis Gigantes: Tobogãs temáticos, castelos pula-pula e pistas de obstáculos infláveis que garantiram a adrenalina dos pequenos com total segurança, graças ao monitoramento de equipes treinadas.
- Atrações Mecânicas Clássicas: Carrossel de cavalinhos e tradicional trenzinho mecânico, que fizeram o encanto especialmente das crianças menores.
- Cama Elástica e Piscina de Bolinhas: Estruturas espalhadas pela arena para garantir fluxo contínuo e evitar longas filas de espera.

Figura 57 - Cama elástica e brinquedo inflável (Castelo pula-pula ao fundo)



Destaque de Inclusão Social: A gratuidade total eliminou qualquer barreira econômica. Crianças vindas das comunidades rurais mais distantes e da zona urbana brincaram juntas, de forma ilimitada, reforçando o compromisso do evento com a igualdade e o bem-estar social.

#### *4.8.3.3 O Setor Empresarial: Alta Tecnologia e Atração de Investimentos*

A atuação dos grandes empresários e investidores na EXPOAG 2025 transformou a feira em um "hub" de modernização para o Cerrado piauiense. O foco do empresariado esteve concentrado em três pilares:

##### 5.1 Difusão de Maquinário de Última Geração

As principais concessionárias de tratores, colheitadeiras e implementos agrícolas do país montaram estandes de demonstração no parque. Os empresários locais buscaram adquirir tecnologias de ponta, como:

- Sistemas de agricultura de precisão (monitores de plantio e pulverização automatizada).

- Tecnologias de irrigação inteligente, essenciais para otimizar o uso da água nas bacias hídricas do vale do Gurguéia.

Figura 58 - Exposição e venda de maquinários agrários



#### *4.8.3.4 Rodadas de Negócios "Alvorada no Agro" e Crédito Facilitado*

O espaço corporativo foi palco de reuniões estratégicas entre produtores rurais, bancos de fomento (como o Banco do Nordeste e o Banco do Brasil) e fornecedores de insumos. A liberação de linhas de crédito específicas para o período da feira permitiu o fechamento de contratos de longo prazo, garantindo insumos (fertilizantes e sementes de alta produtividade) para as safras seguintes.

#### *4.8.3.5 O Mercado de Genética e os Leilões de Elite*

Empresários da pecuária de corte e leite investiram pesado no Leilão Agropecuário. Animais com alta avaliação genética (tousos reprodutores e matrizes de raças adaptadas ao clima semiárido e Cerrado) foram arrematados por valores recordes. O objetivo do

empresariado com isso foi claro: elevar o teto produtivo do rebanho regional para disputar mercados frigoríficos nacionais.

Figura 59 - Leiloeiro agorpecuário



174

Figura 60 - Gado leiloado



## 4.8.3.6 A Agricultura Familiar: Inclusão, Diversidade e Convivência com o Semiárido

Se os empresários trouxeram a escala e o volume financeiro, a agricultura familiar trouxe a sustentabilidade social, a segurança alimentar e a diversidade de produtos para a EXPOAG 2025. A participação dos pequenos produtores foi estratégica:

### 6.1 Comercialização Direta e Economia Solidária

Através de espaços dedicados e feiras internas, os pequenos agricultores e as associações comunitárias venderam diretamente ao consumidor final, sem intermediários. Foram comercializados:

- Produtos da hortifruticultura local.
- Derivados do processamento de frutos nativos (como o piqui, buriti e caju).
- Mel de abelha de alta pureza e doces artesanais.
- Crochê e bordado artesanais.

175

Figura 61 - Produtores expondo produtos da agricultura familiar



Figura 62 - Exposição e venda de produtos da agricultura familiar



#### *4.8.3.7 Acesso à Biotecnologia com o "Piauí Genética"*

Historicamente, o acesso ao melhoramento genético de rebanhos era restrito aos grandes empresários devido ao custo. O lançamento do Programa Piauí Genética na EXPOAG rompeu essa barreira. Pequenos produtores de leite e criadores de ovinocaprinos receberam incentivos, sêmen de raças puras e orientação técnica. O impacto prático disso foi o fortalecimento da bacia leiteira da agricultura familiar, melhorando a renda das famílias de Alvorada do Gurguéia.

#### 6.3 Oficinas e Capacitação Técnica para Resiliência Climática

Os pequenos produtores foram o público-alvo principal das palestras de formação. Eles tiveram acesso a práticas vitais para a sobrevivência no campo, tais como:

- Unidades de reserva alimentar para animais: Técnicas de silagem e produção de palma forrageira para garantir o trato do gado nos períodos de seca severa.
- Manejo agroecológico e conservação do solo: Como produzir alimentos saudáveis mitigando os efeitos do desmatamento e das mudanças climáticas na região do Vale do Gurguéia.

Figura 63 - Oficina de capacitação de produtores rurais com técnico agropecuário da UFPI



#### 4.8.3.8 O Ponto de Encontro: A Integração dos Dois Setores

O grande mérito da EXPOAG 2025 foi não isolar essas duas realidades. O evento promoveu uma verdadeira integração de cadeia: os grandes empresários fornecem e contratam serviços na região, enquanto os agricultores familiares se organizam em cooperativas para fornecer matéria-prima e produtos de valor agregado para o comércio regional expandido pelo agronegócio.

Ambos os lados foram beneficiados pela infraestrutura hídrica e logística impulsionada pelas parcerias do município com a Secretaria de Irrigação (SEFIR), pavimentando um crescimento equilibrado para o Sul do Piauí.

Para acompanhar as discussões políticas e institucionais que impulsionam esse setor no estado, assista ao vídeo do Lançamento da Feira da Agricultura Familiar do Piauí, que detalha as políticas públicas, desafios de regularização fundiária e as metas de transição agroecológica discutidas pelos gestores para as feiras agropecuárias da região.

Em suma, a EXPOAG 2025 não foi apenas uma festividade, mas sim uma plataforma de consolidação do Sul do Piauí como fronteira agrícola e pecuária pujante, provando que a

união entre a grande tecnologia do campo e o suporte à agricultura familiar é a chave para o desenvolvimento socioeconômico do município.

#### 4.8.3.9 Alvorada Natalina 2025

A "Alvorada Natalina" de 2025 em Alvorada do Gurguéia - PI ganhou contornos ainda mais mágicos e inesquecíveis com a definição do seu palco principal: a Praça Manoel Paulo Bezerra. O espaço foi completamente transformado em um verdadeiro parque temático natalino e de fantasia, com atrações inéditas que encantaram as famílias e, especialmente, a criançada.

178

Abaixo, detalhamento de como essas novas atrações transformaram o evento na noite principal:

##### 4.8.3.9.1 O Palco da Magia: Praça Manoel Paulo Bezerra

A escolha da Praça Manoel Paulo Bezerra como o coração do evento foi estratégica. Totalmente revitalizada com luzes, presépio e decorações suspensas, a praça tornou-se o ponto de encontro de todas as gerações. Foi lá que a magia se materializou através de elementos que preencheram os olhos e o imaginário infantil.

##### 4.8.3.9.2 O "Trem do Papai Noel": A Grande Atração das Noites

Uma das maiores novidades de 2025 foi o Trem do Papai Noel. Totalmente iluminado com milhares de lâmpadas de LED coloridas e tocando músicas natalinas, o trenzinho fez a alegria da garotada:

- **Passeios Gratuitos:** O trem realizou circuitos contínuos saindo da Praça Manoel Paulo Bezerra e percorrendo as principais ruas iluminadas da cidade.
- **Embarque Mágico:** A viagem era uma experiência por si só, onde as crianças e seus pais podiam ver a decoração da cidade de um ângulo privilegiado, transformando Alvorada do Gurguéia em uma verdadeira vila de Natal.

Figura 64 - Entrada do Papai Noel no Trem da Alegria



#### 4.8.3.9.3 A Presença da Mamãe Noel: Parceria de Amor e Acolhimento

Desta vez, o "Bom Velhinho" não veio sozinho. A Mamãe Noel marcou presença de forma muito ativa no evento, trazendo um toque extra de doçura e acolhimento.

Ajudantes Especiais: Vestindo seus trajes tradicionais vermelhos, verdes e brancos, ela dividiu as atenções com o Papai Noel na distribuição dos presentes e no recebimento das famílias na praça.

Figura 65 - Equipe de apoio com trajes típicos natalinos (casa do Papai Noel)



- Oficina de Carinho: Enquanto o Papai Noel ouvia os pedidos de presentes, a Mamãe Noel interagiu com as crianças na fila, distribuindo sorrisos, abraços e doces, tornando a espera um momento divertido e acolhedor.

#### 4.8.3.9.4 Fantasia e Aventura: Personagens da Patrulha Canina

Para elevar o nível de entusiasmo dos pequenos, a programação de 2025 trouxe o universo dos desenhos animados para a Praça Manoel Paulo Bezerra com a presença de personagens infantis fantasiados.

180

O grande destaque foi a trupe da Patrulha Canina, com atenção especial para o dálmata Marshall, o filhote bombeiro mais querido das crianças.

- Interação no Tablado: Marshall e seus companheiros de aventura fizeram uma apresentação lúdica no palco principal, trazendo mensagens de trabalho em equipe, amizade e civismo.
- Sessão de Fotos: Após o show, os personagens circularam pela praça e pelo entorno do "Trem do Papai Noel", interagindo, dançando com os pequenos e posando para centenas de fotos que inundaram as redes sociais dos moradores de Alvorada do Gurguéia.

Figura 66 - Sessão de fotos na Casa do Papai Noel com personagens (Mamãe Noel e Marshall da Patrulha Canina)



#### 4.8.3.9.5 Vozes de Esperança: A Cantata Natalina do CRAS

Um dos momentos mais emocionantes e aguardados da noite foi a Cantata de Natal, protagonizada com muito brilho pelas crianças assistidas pelo Centro de Convivência e Fortalecimento de Vínculos (SCFV) dos CRAS de Alvorada do Gurguéia.

- **Sinfonia de Afeto:** Subindo ao palco principal com trajes festivos e sorrisos radiantes, os pequenos emocionaram o público presente ao entoarem clássicos natalinos e canções que celebravam a união, a paz e a renovação.
- **Fortalecendo Laços:** Mais do que uma apresentação musical, a cantata foi o reflexo do trabalho social e educativo realizado ao longo do ano, transformando o palco em um espaço de protagonismo, inclusão e pura expressão de talento das nossas crianças.

181

Figura 67 - Cantata Natalina de crianças atendidas pelo CRAS



#### 4.8.3.9.6 O Ápice do Evento: A Grande Entrega de Presentes pelo Papai Noel

A tão aguardada entrega de presentes para as crianças do município foi o momento de maior comoção e magia de toda a programação de 2025. Organizada de forma estratégica para

garantir que a alegria chegasse a cada canto de Alvorada do Gurguéia, a ação foi dividida em duas grandes etapas:

Na noite principal do evento, o Papai Noel fez uma entrada emocionante na Praça Central, sendo recebido com fogos de artifício luminosos (sem estampido) e gritos de alegria de milhares de crianças.

Sentado em seu trem, indo em direção à Casa do Papai Noel, o "Bom Velhinho" — acompanhado da primeira-dama e pelas equipes da Assistência Social fantasiadas de duendes e ajudantes — iniciou a distribuição dos brinquedos.

182

- **Logística Humanizada:** Para evitar filas cansativas para as mães e os pequenos, a entrega foi organizada por setores e fichas distribuídas previamente através da rede escolar e do CRAS.
- **Brinquedos para Todos:** Foram distribuídos milhares de presentes de qualidade (bonecas, carrinhos, bolas, jogos educativos e de tabuleiro), garantindo que nenhuma criança presente saísse de mãos vazias. Cada entrega era acompanhada de um abraço, uma foto oficial e um kit de guloseimas.

Figura 68 - Entrega de presentes para crianças



Figura 69 - Entrega de presentes para crianças (ao fundo)



#### *4.8.3.10 Audiência Pública para tratar das leis Paulo Gustavo e Audir Blanc PNAB (Escuta Cultural)*

Uma segunda escuta cultural (ou audiência pública) realizada no contexto das leis Paulo Gustavo (Lei Complementar nº 195/2022) e Aldir Blanc 2 (Lei nº 14.399/2022) ocorreu dia 28 (vinte e oito) de agosto de 2025, no Centro de Convivência e Fortalecimento de Vínculos, com formadores de cultura em Alvorada do Gurguéia.

Nesse espaço democrático de diálogo direto entre o poder público municipal e a comunidade artística foi realizado um encontro onde funcionou como uma assembleia viva, onde fazedores de cultura, artesãos, músicos, poetas e técnicos ajudam a definir como os recursos federais serão investidos no município.

O foco da audiência não foi ditar regras, mas ouvir as demandas de quem faz a cultura acontecer na ponta. O debate girou em torno da construção do esclarecimento sobre o processo de aplicação e execução da referida lei.

Figura 70 - Divulgação da 2ª. Escuta Pública nas redes sociais (Instagram)



Figura 71 - Secretário de cultura, Lincoln Anderson (a esquerda)



Figura 72 - Grupo de jovens artistas



Figura 73 - Artesão Luiz Paulo



#### 4.8.3.11 Resgate Cultural: Alvorada do Gurguéia Celebra o Evento "Tudo de Bão"

No dia 31 de julho de 2025, a Praça Manoel Paulo Bezerra transformou-se no palco de uma grande celebração da identidade local: o evento cultural "Tudo de Bão". Realizado pela Prefeitura de Alvorada do Gurguéia, o encontro reuniu a população em uma noite festiva repleta de tradição, alegria e convivência comunitária, iniciando as atividades a partir das 18h30.

O evento foi integralmente planejado para valorizar a cultura popular, trazendo uma programação diversificada que agradou a todas as idades através de três pilares principais:

- **Comidas Típicas:** Barraquinhas com o melhor da culinária tradicional da região, oferecendo sabores que resgatam as memórias e a identidade local.
- **Apresentações Culturais:** Manifestações artísticas que expressaram a riqueza e o talento dos artistas da terra, encantando o público presente.
- **Brincadeiras:** Atividades recreativas que garantiram a diversão das crianças e resgataram dinâmicas populares antigas.

##### 4.8.3.11.1 Incentivo à Cultura Local

A realização do "Tudo de Bão" foi viabilizada graças ao apoio fundamental da Lei Aldir Blanc de Emergência Cultural. O uso desses recursos federais reforça o compromisso do município com a descentralização da cultura, o fomento à economia criativa e o suporte direto aos fazedores de cultura de Alvorada do Gurguéia.

Figura 74 - Divulgação do Evento “Tudo de Bão” no Instagram



Figura 75 - Ornamentação da Praça Manoel Paulo



Figura 76 - Apresentações culturais



Figura 77 - Apresentações culturais



Figura 78 - Apresentações culturais



Figura 79 - Apresentações culturais e barraca de comidas típicas (ao fundo)



#### 4.8.4 Considerações Finais

O ano de 2025 foi marcado por importantes avanços para a cultura de Alvorada do Gurguéia. A Secretaria Municipal de Cultura trabalhou de forma contínua para fortalecer as tradições, apoiar os artistas locais e promover eventos que movimentaram a cidade e valorizaram a identidade cultural do município.

As ações realizadas reafirmam o compromisso da gestão municipal com a valorização da cultura, da fé, das tradições populares e do desenvolvimento social através da arte e da participação comunitária.

A gestão segue comprometida em continuar investindo na cultura como ferramenta de inclusão, fortalecimento das tradições e desenvolvimento do município.

## 5. INFORMAÇÕES ORÇAMENTÁRIAS, FINANCEIRA E CONTÁBEIS

### 5.1 PREVISÃO DE RECEITA

A Lei nº [345, de 02 de dezembro de 2024](#)), também conhecida como LOA 2025, previu as receitas em R\$ 50.400.000,00 (cinquenta milhões e quatrocentos mil reais) e fixou as despesas em igual valor, conforme os gráficos a seguir:

191

Gráfico 12 - Previsão de Receita (LOA 2025)



Gráfico 13 - Fixação de Despesa (LOA 2025)



## 5.2 EXECUÇÃO ORÇAMENTÁRIA

As Receitas arrecadadas, no exercício de 2025, totalizaram R\$ 47.980.020,70 (Quarenta e sete milhões, novecentos e oitenta mil, vinte reais e setenta centavos) e as despesas R\$ 44.681.386,31 (quarenta e quatro milhões, seiscentos e oitenta e um mil, trezentos e oitenta e seis reais, e trinta e um centavos), gerando um Superávit orçamentário de R\$ 3.298.634,39 (três milhões, duzentos e noventa e oito, seiscentos e trinta e quatro reais e trinta e nove centavos), conforme os gráficos a seguir:

Gráfico 14 - Balanço Orçamentário (2025)



Tabela 18 - Balanço Orçamentário

DESCRIÇÃO	RECEITA TOTAL	DESPEZA TOTAL
ORÇADA	55.400.000,00	55.400.000,00
ATUALIZADA	55.400.000,00	55.401.280,06
EXECUTADA	47.980.020,70	44.681.386,31
DIFERENÇA	7.419.979,30	10.719.893,75

## 5.3 EVOLUÇÃO ORÇAMENTÁRIA

Tabela 19 - Evolução Orçamentária

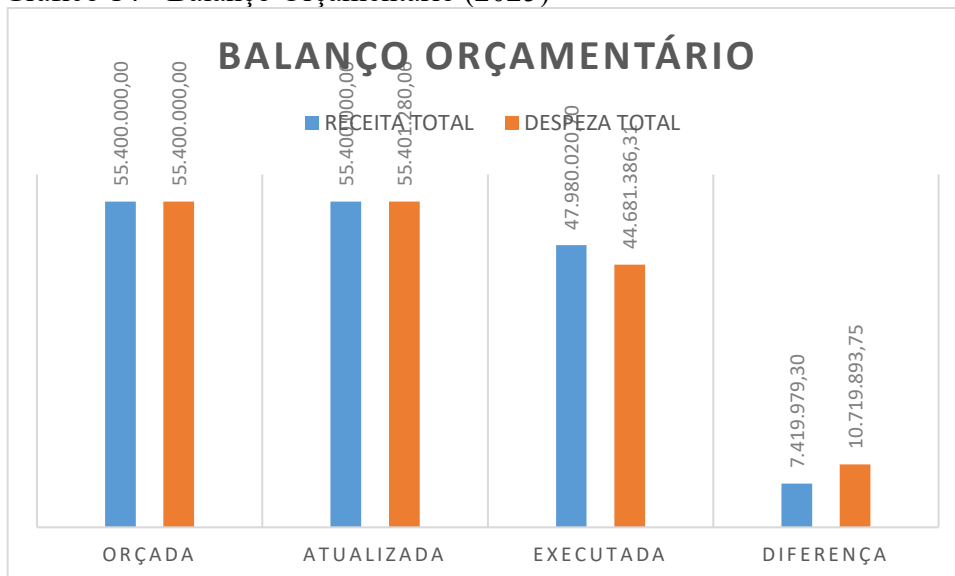
DESCRIÇÃO	ARRECADADAS				PREVISTAS	
	2020	2021	2022	2023	2024	2025
Receitas correntes						
Impostos, taxas e contribuições ME	R\$ 1.311,48	R\$ 946.377,07	R\$ 1.309.200,00	R\$ 1.570.000,00	R\$ 1.591.000,00	R\$ 2.067.659,29
contribuições	R\$ 16.500,00	R\$ 17.325,00	R\$ 72.500,00	R\$ 150.000,00	R\$ 150.000,00	R\$ 150.000,00
Receita patrimonial	R\$ 25.702,28	R\$ 26.987,42	R\$ 243.800,00	R\$ 103.000,00	R\$ 143.000,00	R\$ 303.000,00
Transferência correntes	R\$ 23.650.701,35	R\$ 24.734.568,70	R\$ 26.976.600,00	R\$ 50.441.000,00	R\$ 53.383.000,00	R\$ 45.820.000,00
Outras Receitas Correntes			R\$ 44.000,00	R\$ 3.165.000,00	R\$ 3.170.000,00	R\$ 2.700.000,00
<b>Total</b>	<b>R\$ 23.694.215,11</b>	<b>R\$ 25.725.258,19</b>	<b>R\$ 28.646.100,00</b>	<b>R\$ 55.429.000,00</b>	<b>R\$ 58.437.000,00</b>	<b>R\$ 51.040.659,29</b>

193

## 5.4 DESPESAS PREVISTAS E LIQUIDADAS

No Município existe uma grande concentração das despesas em Secretarias fins, com destaque nas áreas de saúde (FMS) e educação (SEMEAG) Secretaria de obras e serviços.

Tabela 20 - Despesas

Descrição	Despesa Prevista (R\$)	Executada/Liquidada (R\$)
Prefeitura Municipal	24.872.915,03	19.760.616,81
Câmara Municipal	1.471.284,97	1.457.465,73
Fundo Municipal de Saúde – FMS	11.386.000,00	9.794.657,74
Fundo Municipal de Assistência Social – FMAS	3.054.800,00	472.360,15
FUNDEB	14.151.280,06	13.196.285,88
SAEAG	130.000,00	0
Fundo da Criança e Adolescente	335.000,00	0
<b>TOTAL GERAL</b>	<b>55.401.280,06</b>	<b>44.681.386,31</b>

Gráfico 15 - Despesa Por Órgãos



Tabela 21 - Câmara Municipal

<b>CÂMARA MUNICIPAL</b>	R\$ 1.457.465,73	R\$ 1.457.465,73
<b>ELEMENTOS</b>	<b>EMPENHADAS</b>	<b>LIQUIDADAS</b>
VENCIMENTOS E VANTAGENS FIXAS - PESSOAL CIVIL	R\$ 692.097,05	R\$ 692.097,05
OBRIGAÇÕES PATRONAIS	R\$ 86.043,00	R\$ 76.264,75
DIÁRIAS - CIVIL	R\$ 105.022,20	R\$ 105.022,20
MATERIAL DE CONSUMO	R\$ 125.144,69	R\$ 125.144,69
PASSAGENS E DESPESAS COM LOCOMOÇÃO	R\$ -	R\$ -
SERVIÇOS DE CONSULTORIA	R\$ 253.000,00	R\$ 253.000,00
OUTROS SERVIÇOS DE TERCEIROS - PESSOA FÍSICA	R\$ 70.128,10	R\$ 70.128,10
OUTROS SERVIÇOS DE TERCEIROS - PESSOA JURÍDICA	R\$ 123.782,69	R\$ 123.782,69
OBRAS E INSTALAÇÕES	R\$ -	R\$ -
EQUIPAMENTOS E MATERIAL PERMANENTE	R\$ 2.248,00	R\$ 2.248,00

195

Tabela 22 - Secretaria de Governo

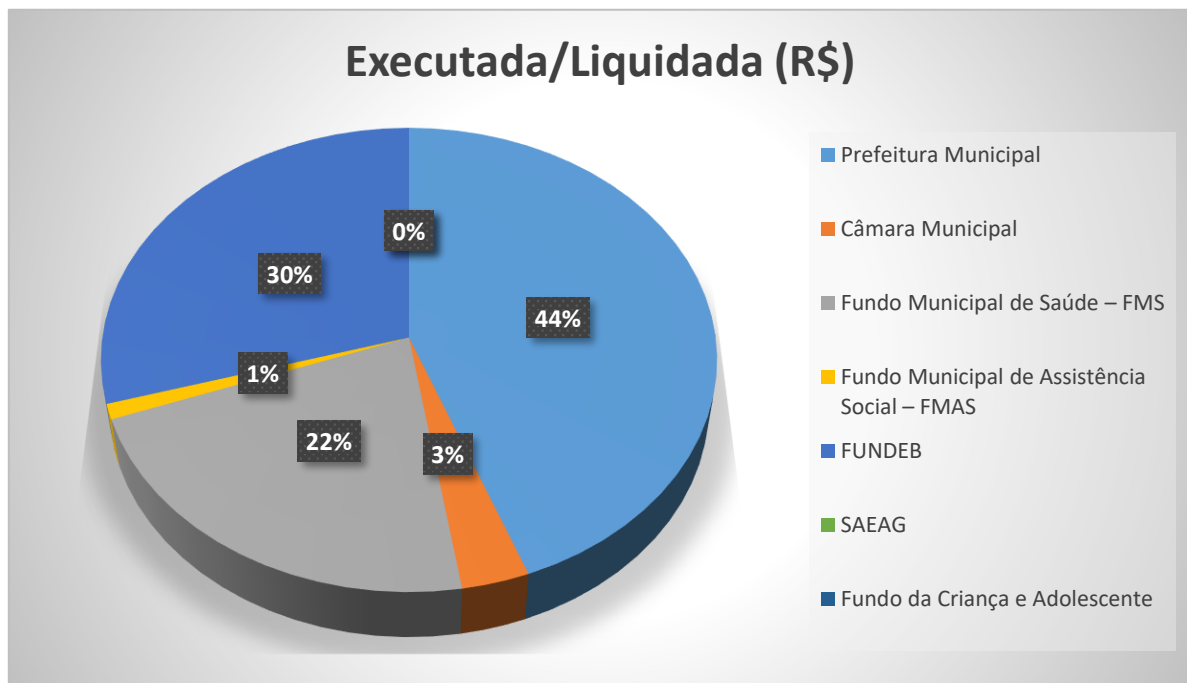
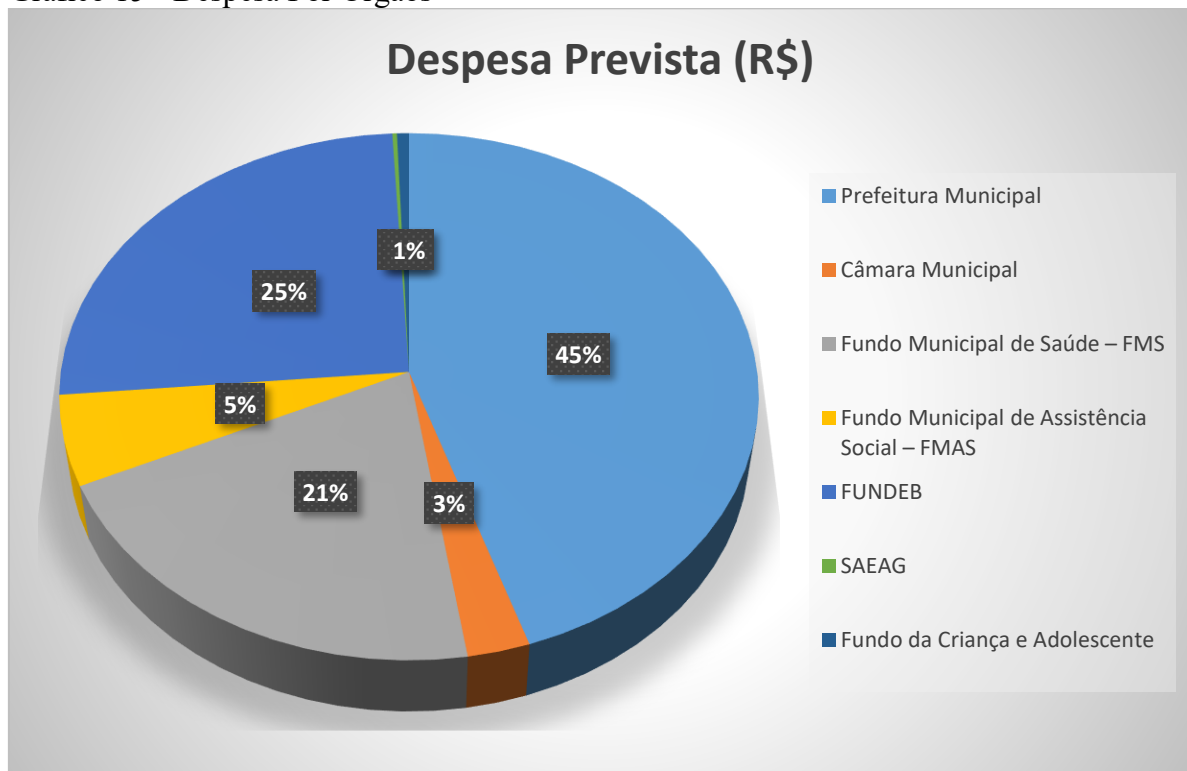
<b>SECRETARIA MUNICIPAL DE GOVERNO</b>	R\$ 531.768,20	R\$ 531.768,20
<b>ELEMENTOS</b>	<b>EMPENHADAS</b>	<b>LIQUIDADAS</b>
VENCIMENTOS E VANTAGENS FIXAS - PESSOAL CIVIL	R\$ 448.607,14	R\$ 448.607,14
OBRIGAÇÕES PATRONAIS	R\$ 77.258,03	R\$ 77.258,03
DIÁRIAS - CIVIL	R\$ -	R\$ -
MATERIAL DE CONSUMO	R\$ -	R\$ -
PASSAGENS E DESPESAS COM LOCOMOÇÃO	R\$ -	R\$ -
OUTROS SERVIÇOS DE TERCEIROS - PESSOA FÍSICA	R\$ 5.800,00	R\$ 5.800,00
OUTROS SERVIÇOS DE TERCEIROS - PESSOA JURÍDICA	R\$ 103,03	R\$ 103,03
CONTRIBUIÇÕES	R\$ -	R\$ -
EQUIPAMENTOS E MATERIAL PERMANENTE	R\$ -	R\$ -

Tabela 23 - Secretaria de Finanças

<b>SECRETARIA DE FINANÇAS</b>	R\$ 630.236,81	R\$ 630.236,81
<b>ELEMENTOS</b>	<b>EMPENHADAS</b>	<b>LIQUIDADAS</b>
VENCIMENTOS E VANTAGENS FIXAS - PESSOAL CIVIL	R\$ 167.131,00	R\$ 167.131,00
OBRIGAÇÕES PATRONAIS	R\$ -	R\$ -
DIÁRIAS - CIVIL	R\$ 40.750,00	R\$ 40.750,00
JUROS SOBRE A DÍVIDA POR CONTRATO	R\$ 45.311,13	R\$ 45.311,13
MATERIAL DE CONSUMO	R\$ -	R\$ -
PASSAGENS E DESPESAS COM LOCOMOÇÃO	R\$ -	R\$ -
OUTRAS DESPESAS DE PESSOAL DECORRENTES DE CONTRATOS	R\$ -	R\$ -
SERVIÇOS DE CONSULTORIA	R\$ 80.000,00	R\$ 80.000,00
OUTROS SERVIÇOS DE TERCEIROS - PESSOA FÍSICA	R\$ 11.490,00	R\$ 11.490,00
OUTROS SERVIÇOS DE TERCEIROS - PESSOA JURÍDICA	R\$ -	R\$ -
CONTRIBUIÇÕES	R\$ -	R\$ -
SUBVENÇÕES SOCIAIS	R\$ -	R\$ -
OUTROS AUXÍLIOS FINANCEIROS A PESSOAS FÍSICAS	R\$ -	R\$ -
EQUIPAMENTOS E MATERIAL PERMANENTE	R\$ -	R\$ -
SENTENÇAS JUDICIAIS	R\$ -	R\$ -
DESPESAS DE EXERCÍCIOS ANTERIORES	R\$ 178.319,27	R\$ 178.319,27
INDENIZAÇÕES E RESTITUIÇÕES	R\$ 107.235,41	R\$ 107.235,41

Tabela 24 - Controladoria

<b>CONTROLADORIA GERAL</b>	R\$ 154.202,33	R\$ 154.202,33
<b>ELEMENTOS</b>	<b>EMPENHADAS</b>	<b>LIQUIDADAS</b>
VENCIMENTOS E VANTAGENS FIXAS - PESSOAL CIVIL	R\$ 135.932,33	R\$ 135.932,33
DIÁRIAS - CIVIL	R\$ 18.270,00	R\$ 18.270,00
MATERIAL DE CONSUMO	R\$ -	R\$ -
PASSAGENS E DESPESAS COM LOCOMOÇÃO	R\$ -	R\$ -
OUTROS SERVIÇOS DE TERCEIROS - PESSOA JURÍDICA	R\$ -	R\$ -
EQUIPAMENTOS E MATERIAL PERMANENTE	R\$ -	R\$ -

Tabela 25 - Sec Assistência Social

<b>SECRETARIA DE ASSISTENCIA SOCIAL</b>	R\$ 608.606,85	R\$ 608.606,85
<b>ELEMENTOS</b>	<b>EMPENHADAS</b>	<b>LIQUIDADAS</b>
OUTROS BENEFÍCIOS ASSISTENCIAIS DO SERVIDOR E DO MILITAR	0,00	0,00
VENCIMENTOS E VANTAGENS FIXAS - PESSOAL CIVIL	373.089,55	373.089,55
OBRIGAÇÕES PATRONAIS	0,00	0,00
DIÁRIAS - CIVIL	9.600,00	9.600,00
MATERIAL DE CONSUMO	11.925,00	11.925,00
MATERIAL, BEM OU SERVIÇO PARA DISTRIBUIÇÃO GRATUITA	23.256,00	23.256,00
PASSAGENS E DESPESAS COM LOCOMOÇÃO	0,00	0,00
OUTRAS DESPESAS DE PESSOAL DECORRENTES DE CONTRATOS	0,00	0,00
OUTROS SERVIÇOS DE TERCEIROS - PESSOA FÍSICA	168.136,30	168.136,30
OUTROS SERVIÇOS DE TERCEIROS - PESSOA JURÍDICA	22.600,00	22.600,00
CONTRIBUIÇÕES	0,00	0,00
OUTROS AUXÍLIOS FINANCEIROS A PESSOAS FÍSICAS	0,00	0,00
EQUIPAMENTOS E MATERIAL PERMANENTE	0,00	0,00

Tabela 26 - Fundo de Assistência Social

<b>FUNDO MUNICIPAL DE ASSISTÊNCIA SOCIAL</b>	472.360,15	472.360,15
<b>ELEMENTOS</b>	<b>EMPENHADAS</b>	<b>LIQUIDADAS</b>
CONTRATAÇÃO POR TEMPO DETERMINADO	0,00	0,00
VENCIMENTOS E VANTAGENS FIXAS - PESSOAL CIVIL	105.143,99	105.143,99
OBRIGAÇÕES PATRONAIS	0,00	0,00
DIÁRIAS - CIVIL	27.560,00	27.560,00
MATERIAL DE CONSUMO	68.864,90	68.864,90
MATERIAL, BEM OU SERVIÇO PARA DISTRIBUIÇÃO GRATUITA	2.500,00	2.500,00
PASSAGENS E DESPESAS COM LOCOMOÇÃO	0,00	0,00
OUTRAS DESPESAS DE PESSOAL DECORRENTES DE CONTRATOS	0,00	0,00
SERVIÇOS DE CONSULTORIA	0,00	0,00
OUTROS SERVIÇOS DE TERCEIROS - PESSOA FÍSICA	216.954,46	216.954,46
OUTROS SERVIÇOS DE TERCEIROS - PESSOA JURÍDICA	50.836,80	50.836,80
SERVIÇOS DE TECNOLOGIA DA INFORMAÇÃO E COMUNICAÇÃO -	0,00	0,00
CONTRIBUIÇÕES	0,00	0,00
OUTROS AUXÍLIOS FINANCEIROS A PESSOAS FÍSICAS	0,00	0,00
OBRAS E INSTALAÇÕES	0,00	0,00
EQUIPAMENTOS E MATERIAL PERMANENTE	0,00	0,00
DESPESAS DE EXERCÍCIOS ANTERIORES	0,00	0,00
INDENIZAÇÕES E RESTITUIÇÕES	500,00	500,00

Tabela 27 - Secretaria de Educação

<b>SECRETARIA MUNICIPAL DE EDUCAÇÃO</b>	3.157.511,56	3.157.511,56
<b>ELEMENTOS</b>	<b>EMPENHADAS</b>	<b>LIQUIDADAS</b>
CONTRATAÇÃO POR TEMPO DETERMINADO	0,00	0,00
VENCIMENTOS E VANTAGENS FIXAS - PESSOAL CIVIL	0,00	0,00
OBRIGAÇÕES PATRONAIS	485.058,77	485.058,77
DIÁRIAS - CIVIL	2.520,00	2.520,00
AUXÍLIO FINANCEIRO A ESTUDANTES	0,00	0,00
MATERIAL DE CONSUMO	662.742,47	662.742,47
MATERIAL, BEM OU SERVIÇO PARA DISTRIBUIÇÃO GRATUITA	0,00	0,00
PASSAGENS E DESPESAS COM LOCOMOÇÃO	0,00	0,00
OUTRAS DESPESAS DE PESSOAL DECORRENTES DE CONTRATOS	95.291,94	95.291,94
OUTROS SERVIÇOS DE TERCEIROS - PESSOA FÍSICA	1.110.126,83	1.110.126,83
OUTROS SERVIÇOS DE TERCEIROS - PESSOA JURÍDICA	762.251,75	762.251,75
SERVIÇOS DE TECNOLOGIA DA INFORMAÇÃO E COMUNICAÇÃO - CONTRIBUIÇÕES	0,00	0,00
OUTROS AUXÍLIOS FINANCEIROS A PESSOAS FÍSICAS	0,00	0,00
OBRAS E INSTALAÇÕES	39.480,00	39.480,00
EQUIPAMENTOS E MATERIAL PERMANENTE	0,00	0,00
SENTENÇAS JUDICIAIS	0,00	0,00
DESPESAS DE EXERCÍCIOS ANTERIORES	0,00	0,00
INDENIZAÇÕES E RESTITUIÇÕES	0,00	0,00

Tabela 28 - FUNDEB

<b>FUNDO DE DES. DA ED BÁSICA E DE VAL DOS PROF DA ED. - FUNDEB</b>	R\$ 13.196.285,88	R\$ 13.196.285,88
<b>ELEMENTOS</b>	<b>EMPENHADAS</b>	<b>LIQUIDADAS</b>
CONTRATAÇÃO POR TEMPO DETERMINADO	R\$ 8.581.569,84	R\$ 8.581.569,84
VENCIMENTOS E VANTAGENS FIXAS - PESSOAL CIVIL	R\$ 1.204.596,44	R\$ 1.204.596,44
OBRIGAÇÕES PATRONAIS	R\$ 55.895,00	R\$ 55.895,00
DIÁRIAS - CIVIL	R\$ -	R\$ -
OUTRAS DESPESAS VARIÁVEIS - PESSOAL CIVIL	R\$ 1.047.459,46	R\$ 1.047.459,46
MATERIAL DE CONSUMO	R\$ -	R\$ -
PREMIAÇÕES CULTURAIS, ARTÍSTICAS, CIENTÍFICAS, DESPORTIVAS	R\$ -	R\$ -
PASSAGENS E DESPESAS COM LOCOMOÇÃO	R\$ 242.212,52	R\$ 242.212,52
OUTRAS DESPESAS DE PESSOAL DECORRENTES DE CONTRATOS	R\$ 481.573,25	R\$ 481.573,25
OUTROS SERVIÇOS DE TERCEIROS - PESSOA FÍSICA	R\$ 776.557,84	R\$ 776.557,84
OUTROS SERVIÇOS DE TERCEIROS - PESSOA JURÍDICA	R\$ 7.405,90	R\$ 7.405,90
SERVIÇOS DE TECNOLOGIA DA INFORMAÇÃO E COMUNICAÇÃO - CONTRIBUIÇÕES	R\$ -	R\$ -
OUTROS AUXÍLIOS FINANCEIROS A PESSOAS FÍSICAS	R\$ 698.125,63	R\$ 698.125,63
OBRAS E INSTALAÇÕES	R\$ 100.890,00	R\$ 100.890,00
EQUIPAMENTOS E MATERIAL PERMANENTE	R\$ -	R\$ -
SENTENÇAS JUDICIAIS	R\$ -	R\$ -

Tabela 29 - Fundo Municipal de Saúde

<b>FUNDO MUNICIPAL DE SAÚDE</b>	R\$ 9.794.657,74	R\$ 9.794.657,74
<b>ELEMENTOS</b>	<b>EMPENHADAS</b>	<b>LIQUIDADAS</b>
CONTRATAÇÃO POR TEMPO DETERMINADO	R\$ -	R\$ -
VENCIMENTOS E VANTAGENS FIXAS - PESSOAL CIVIL	R\$ 2.390.835,99	R\$ 2.390.835,99
OBRIGAÇÕES PATRONAIS	R\$ 353.420,94	R\$ 353.420,94
DIÁRIAS - CIVIL	R\$ 105.493,00	R\$ 105.493,00
OUTRAS DESPESAS VARIÁVEIS - PESSOAL CIVIL	R\$ 109.660,00	R\$ 109.660,00
MATERIAL DE CONSUMO	R\$ 1.716.858,92	R\$ 1.716.858,92
MATERIAL, BEM OU SERVIÇO PARA DISTRIBUIÇÃO GRATUITA	R\$ 8.880,00	R\$ 8.880,00
PASSAGENS E DESPESAS COM LOCOMOÇÃO	R\$ -	R\$ -
OUTRAS DESPESAS DE PESSOAL DECORRENTES DE CONTRATOS	R\$ -	R\$ -
OUTROS SERVIÇOS DE TERCEIROS - PESSOA FÍSICA	R\$ 1.759.895,05	R\$ 1.759.895,05
OUTROS SERVIÇOS DE TERCEIROS - PESSOA JURÍDICA	R\$ 1.917.755,21	R\$ 1.917.755,21
SERVIÇOS DE TECNOLOGIA DA INFORMAÇÃO E COMUNICAÇÃO - CONTRIBUIÇÕES	R\$ 5.300,00	R\$ 5.300,00
OBRAS E INSTALAÇÕES	R\$ 703.013,96	R\$ 703.013,96
EQUIPAMENTOS E MATERIAL PERMANENTE	R\$ 4.819,52	R\$ 4.819,52
DESPESAS DE EXERCÍCIOS ANTERIORES	R\$ 692.951,99	R\$ 692.951,99
INDENIZAÇÕES E RESTITUIÇÕES	R\$ 25.773,16	R\$ 25.773,16

Tabela 30 - Secretaria de Administração

<b>SECRETARIA DE ADMINISTRAÇÃO</b>	R\$ 9.820.827,40	R\$ 9.820.827,40
<b>ELEMENTOS</b>	<b>EMPENHADAS</b>	<b>LIQUIDADAS</b>
VENCIMENTOS E VANTAGENS FIXAS - PESSOAL CIVIL	R\$ 338.514,14	R\$ 338.514,14
OBRIGAÇÕES PATRONAIS	R\$ 185.837,93	R\$ 185.837,93
DIÁRIAS - CIVIL	R\$ 305.200,00	R\$ 305.200,00
MATERIAL DE CONSUMO	R\$ 875.919,35	R\$ 875.919,35
PASSAGENS E DESPESAS COM LOCOMOÇÃO	R\$ 95.598,15	R\$ 95.598,15
SERVIÇOS DE CONSULTORIA	R\$ -	R\$ -
OUTROS SERVIÇOS DE TERCEIROS - PESSOA FÍSICA	R\$ 1.512.208,26	R\$ 1.512.208,26
OUTROS SERVIÇOS DE TERCEIROS - PESSOA JURÍDICA	R\$ 2.589.955,11	R\$ 2.589.955,11
SERVIÇOS DE TECNOLOGIA DA INFORMAÇÃO E COMUNICAÇÃO - OBRIGAÇÕES TRIBUTÁRIAS E CONTRIBUTIVAS	R\$ 52.900,00	R\$ 52.900,00
OBRAS E INSTALAÇÕES	R\$ 267.860,94	R\$ 267.860,94
EQUIPAMENTOS E MATERIAL PERMANENTE	R\$ 1.288.540,68	R\$ 1.288.540,68
PRINCIPAL DA DÍVIDA CONTRATUAL RESGATADO	R\$ 57.308,96	R\$ 57.308,96
SENTENÇAS JUDICIAIS	R\$ 1.722.241,79	R\$ 1.722.241,79
DESPESAS DE EXERCÍCIOS ANTERIORES	R\$ 501.242,09	R\$ 501.242,09
INDENIZAÇÕES E RESTITUIÇÕES	R\$ -	R\$ -
	R\$ 27.500,00	R\$ 27.500,00

Tabela 31 - Secretaria de Agricultura

<b>SECRETARIA MUNICIPAL DE DESENVOLVIMENTO RURAL</b>	R\$ 123.574,78	R\$ 123.574,78
<b>ELEMENTOS</b>	<b>EMPENHADAS</b>	<b>LIQUIDADAS</b>
VENCIMENTOS E VANTAGENS FIXAS - PESSOAL CIVIL	81.904,87	81.904,87
OBRIGAÇÕES PATRONAIS	0,00	0,00
DIÁRIAS - CIVIL	3.600,00	3.600,00
MATERIAL DE CONSUMO	35.162,91	35.162,91
MATERIAL, BEM OU SERVIÇO PARA DISTRIBUIÇÃO GRATUITA	0,00	0,00
PASSAGENS E DESPESAS COM LOCOMOÇÃO	0,00	0,00
OUTROS SERVIÇOS DE TERCEIROS - PESSOA FÍSICA	2.907,00	2.907,00
OUTROS SERVIÇOS DE TERCEIROS - PESSOA JURÍDICA	0,00	0,00
EQUIPAMENTOS E MATERIAL PERMANENTE	0,00	0,00
SAEAG	0,00	0,00
VENCIMENTOS E VANTAGENS FIXAS - PESSOAL CIVIL	0,00	0,00
OBRIGAÇÕES PATRONAIS	0,00	0,00
DIÁRIAS - CIVIL	0,00	0,00
MATERIAL DE CONSUMO	0,00	0,00
OUTROS SERVIÇOS DE TERCEIROS - PESSOA FÍSICA	0,00	0,00
OUTROS SERVIÇOS DE TERCEIROS - PESSOA JURÍDICA	0,00	0,00
OBRAS E INSTALAÇÕES	0,00	0,00
EQUIPAMENTOS E MATERIAL PERMANENTE	0,00	0,00

Tabela 32 - Secretaria de Obras

<b>SECRETARIA MUNICIPAL DE OBRAS E SERVIÇOS PÚBLICOS</b>	R\$ 3.277.984,38	R\$ 3.277.984,38
<b>ELEMENTOS</b>	<b>EMPENHADAS</b>	<b>LIQUIDADAS</b>
CONTRATAÇÃO POR TEMPO DETERMINADO	R\$ -	R\$ -
VENCIMENTOS E VANTAGENS FIXAS - PESSOAL CIVIL	R\$ 198.381,78	R\$ 198.381,78
OBRIGAÇÕES PATRONAIS	R\$ -	R\$ -
DIÁRIAS - CIVIL	R\$ 3.660,00	R\$ 3.660,00
OUTRAS DESPESAS VARIÁVEIS - PESSOAL CIVIL	R\$ -	R\$ -
MATERIAL DE CONSUMO	R\$ 48.896,45	R\$ 48.896,45
OUTROS SERVIÇOS DE TERCEIROS - PESSOA FÍSICA	R\$ 624.261,08	R\$ 624.261,08
OUTROS SERVIÇOS DE TERCEIROS - PESSOA JURÍDICA	R\$ 671.676,32	R\$ 671.676,32
OBRAS E INSTALAÇÕES	R\$ 1.731.108,75	R\$ 1.731.108,75
EQUIPAMENTOS E MATERIAL PERMANENTE	R\$ -	R\$ -

Tabela 33 - Secretaria de Cultura

<b>SECRETARIA MUNICIPAL DE CULTURA</b>	R\$ 1.196.178,33	R\$ 1.196.178,33
<b>ELEMENTOS</b>	<b>EMPENHADAS</b>	<b>LIQUIDADAS</b>
VENCIMENTOS E VANTAGENS FIXAS - PESSOAL CIVIL	43.245,15	43.245,15
OBRIGAÇÕES PATRONAIS	0,00	0,00
DIÁRIAS - CIVIL	0,00	0,00
MATERIAL DE CONSUMO	0,00	0,00
PREMIAÇÕES CULTURAIS, ARTÍSTICAS, CIENTÍFICAS, DESPORTIVAS	0,00	0,00
PASSAGENS E DESPESAS COM LOCOMOÇÃO	0,00	0,00
OUTROS SERVIÇOS DE TERCEIROS - PESSOA FÍSICA	1.500,00	1.500,00
OUTROS SERVIÇOS DE TERCEIROS - PESSOA JURÍDICA	1.151.433,18	1.151.433,18
SERVIÇOS DE TECNOLOGIA DA INFORMAÇÃO E COMUNICAÇÃO - SUBVENÇÕES SOCIAIS	0,00	0,00
OUTROS AUXÍLIOS FINANCEIROS A PESSOAS FÍSICAS	0,00	0,00
EQUIPAMENTOS E MATERIAL PERMANENTE	0,00	0,00

200

Tabela 34 - Secretaria de Meio Ambiente

<b>SECRETARIA MUNICIPAL DE MEIO AMBIENTE</b>	141.273,60	141.273,60
<b>ELEMENTOS</b>	<b>EMPENHADAS</b>	<b>LIQUIDADAS</b>
VENCIMENTOS E VANTAGENS FIXAS - PESSOAL CIVIL	R\$ 98.919,60	R\$ 98.919,60
OBRIGAÇÕES PATRONAIS	R\$ -	R\$ -
DIÁRIAS - CIVIL	R\$ 37.800,00	R\$ 37.800,00
MATERIAL DE CONSUMO	R\$ -	R\$ -
OUTROS SERVIÇOS DE TERCEIROS - PESSOA FÍSICA	R\$ 4.554,00	R\$ 4.554,00
OUTROS SERVIÇOS DE TERCEIROS - PESSOA JURÍDICA	R\$ -	R\$ -
OBRAS E INSTALAÇÕES	R\$ -	R\$ -
EQUIPAMENTOS E MATERIAL PERMANENTE	R\$ -	R\$ -

Tabela 35 - Secretaria Representação institucional

<b>SECRETARIA MUNICIPAL DE REPRESENTAÇÃO INSTITUCIONAL</b>	R\$ 40.536,67	R\$ 40.536,67
<b>ELEMENTOS</b>	<b>EMPENHADAS</b>	<b>LIQUIDADAS</b>
VENCIMENTOS E VANTAGENS FIXAS - PESSOAL	R\$ 39.336,67	R\$ 39.336,67
OBRIGAÇÕES PATRONAIS	R\$ -	R\$ -
DIÁRIAS - CIVIL	R\$ 1.200,00	R\$ 1.200,00
MATERIAL DE CONSUMO	R\$ -	R\$ -
OUTROS SERVIÇOS DE TERCEIROS - PESSOA FÍSICA	R\$ -	R\$ -
OUTROS SERVIÇOS DE TERCEIROS - PESSOA JURÍDICA	R\$ -	R\$ -
EQUIPAMENTOS E MATERIAL PERMANENTE	R\$ -	R\$ -

Tabela 36 - Secretaria de Esportes

<b>SECRETARIA MUNICIPAL DE ESPORTES</b>	R\$ 77.915,90	R\$ 77.915,90
<b>ELEMENTOS</b>	<b>EMPENHADAS</b>	<b>LIQUIDADAS</b>
CONTRATAÇÃO POR TEMPO DETERMINADO	R\$ -	R\$ -
VENCIMENTOS E VANTAGENS FIXAS - PESSOAL CIVIL	R\$ 48.000,00	R\$ 48.000,00
OBRIGAÇÕES PATRONAIS	R\$ -	R\$ -
DIÁRIAS - CIVIL	R\$ 15.980,00	R\$ 15.980,00
OUTRAS DESPESAS VARIÁVEIS - PESSOAL CIVIL	R\$ -	R\$ -
MATERIAL DE CONSUMO	R\$ 10.225,00	R\$ 10.225,00
PREMIAÇÕES CULTURAIS, ARTÍSTICAS, CIENTÍFICAS, DESPORTIVAS	R\$ -	R\$ -
OUTROS SERVIÇOS DE TERCEIROS - PESSOA FÍSICA	R\$ 3.710,90	R\$ 3.710,90
OUTROS SERVIÇOS DE TERCEIROS - PESSOA JURÍDICA	R\$ -	R\$ -
SERVIÇOS DE TECNOLOGIA DA INFORMAÇÃO E COMUNICAÇÃO - PJ	R\$ -	R\$ -
OBRAS E INSTALAÇÕES	R\$ -	R\$ -
EQUIPAMENTOS E MATERIAL PERMANENTE	R\$ -	R\$ -

# RELATÓRIO DE GESTÃO CONSOLIDADO 2025

## 6. APÊNCICES

### RELAÇÃO DOS GESTORES E RESPONSÁVEIS DA UPC GABINETE DO PREFEITO

NOME	CPF	CARGO/FUNÇÃO	PERÍODO INICIAL	PERÍODO FINAL	E-MAIL	TELEFONE
Lécio Gustavo Sousa Bezerra		Prefeito	01/01/2021	31/12/2025	Lecio.gustavo@gmail.com	(89) 98151 1518 202
Izanilde de Miranda Rocha Pinheiro	46335048353	Vice-Prefeito	01/01/2021	31/12/2024	gabineteexecutivo@alvoradado gurguéia.pi.gov.br	(89) 98102 1357

### RELAÇÃO DOS GESTORES E RESPONSÁVEIS DA UPC SECRETARIA DE ADMINISTRAÇÃO

NOME	CPF	CARGO/FUNÇÃO	PERÍODO INICIAL	PERÍODO FINAL	E-MAIL	TELEFONE
José Elisnar Caldas Silva	929.126.303-63	Secretário de administração	04/01/2025	15/04/2025	secretariadeadministraçãp@alvoradado gurguéia.pi.gov.br	(89) 98151 1518
Natanael Roger Silva de Freitas	119.628.196-39	Chefe Dep. RH	04/01/2021	31/12/2025	gestorrrh@alvoradado gurguéia.pi.gov.br	(89)
Josué Barros Nunes	755.167.053-04	Chefe Dep. Expediente	04/01/2021	31/12/2025	pmagpi@hotmail.com	(89) 98808 2420
Patricio José Gonçalves Ramos	000.525.393-42	Coord. Assuntos Administrativos	04/01/2021	31/12/2025	secretariadeadministraçãp@alvoradado gurguéia.pi.gov.br	(89) 99981 1727
Valdglan Alencar dos Santos	060.454.283-66	Agente de Desenvolvimento	04/01/2021	31/12/2025	agdemprender@alvoradado gurguéia.pi.gov.br	(89) 98141 3959

# RELATÓRIO DE GESTÃO CONSOLIDADO 2025

## RELAÇÃO DOS GESTORES E RESPONSÁVEIS DA UPC SECRETARIA MUNICIPAL DE GOVERNO

NOME	CPF	CARGO/FUNÇÃO	PERÍODO INICIAL	PERÍODO FINAL	E-MAIL	TELEFONE

203

## RELAÇÃO DOS GESTORES E RESPONSÁVEIS DA UPC CONTROLADORIA GERAL DO MUNICIPIO

NOME	CPF	CARGO/FUNÇÃO	PERÍODO INICIAL	PERÍODO FINAL	E-MAIL	TELEFONE
Reginaldo Alves de Oliveira	015.577.173-62	Controlador Geral	04/01/2021	31/12/2024	controladoriageral@alvoradadogurgueia. pi.gov.br	(89) 98104 2772
Kevison Costa Araújo	087.040.643-48	Agente de Controle interno	04/01/2021	31/12/2024	controladoriageral@alvoradadogurgueia. pi.gov.br	(89) 98826 0396

# RELATÓRIO DE GESTÃO CONSOLIDADO 2025

## RELAÇÃO DOS GESTORES E RESPONSÁVEIS DA UPC SECRETARIA MUNICIPAL DE FINANÇAS E PLANEJAMENTO

NOME	CPF	CARGO/FUNÇÃO	PERÍODO INICIAL	PERÍODO FINAL	E-MAIL	TELEFONE
José Italo de Sousa Bezerra	015.180.713-25	Secretário de Finanças	04/01/2025	15/04/2025	secretariadefinancas@alvoradadogurgueí a.pi.gov.br	(89) 98107 4059 204
Kalline Felix De Sousa Rocha	054.975.993-03	Secretária Executiva	04/01/2021	31/12/2025	secretariadefinancas@alvoradadogurgueí a.pi.gov.br	(89) 98128 6696
Wesley da Silva Cavalcante	076.056.163-09	Chefe Dep. planejamento	04/01/2021	31/12/2025	secretariadefinancas@alvoradadogurgueí a.pi.gov.br	(89) 98151 5035

## RELAÇÃO DOS GESTORES E RESPONSÁVEIS DA UPC SECRETARIA MUNICIPAL DE SSTÊNCIA SOCIAL

NOME	CPF	CARGO/FUNÇÃO	PERÍODO INICIAL	PERÍODO FINAL	E-MAIL	TELEFONE
Albenida de Jesus Costa	785.053.303-82	Chefe Dep. De Benefícios eventuais	04/01/2021	31/12/2025	secretáriadeassistenciasocial@alvoradado gurgueia.pi.gov.br	(89) 98804 1871
Jaira Alves Miranda	024.270.753-02	Secretária Executiva	04/01/2021	31/12/2025	secretáriadeassistenciasocial@alvoradado gurgueia.pi.gov.br	(89) 98145 0923
Iraneide dos Santos Silva	734.485.753-72	Coordenadora do CREAS	04/01/2021	31/12/2025	secretáriadeassistenciasocial@alvoradado gurgueia.pi.gov.br	(89) 98123 5707
Isabel Rocha Mendes	97599638334	Coordenadora do SCFV	04/01/2021	31/12/2025	secretáriadeassistenciasocial@alvoradado gurgueia.pi.gov.br	(89) 98145 7009

# RELATÓRIO DE GESTÃO CONSOLIDADO 2025

## RELAÇÃO DOS GESTORES E RESPONSÁVEIS DA UPC SECRETARIA MUNICIPAL DE SAÚDE

NOME	CPF	CARGO/FUNÇÃO	PERÍODO INICIAL	PERÍODO FINAL	E-MAIL	TELEFONE
Leila Patricia Sousa Bezerra	844.786.753-68	Secretária de Saúde	04/01/2021	15/04/2025	secretariadesaude@alvoradadogurgueia.pi.gov.br	(61) 99855 7040
Kamilla Felix de Sousa Rocha	041.540.043-01	Secretário Executiva	04/01/2021	31/12/2025	secretariadesaude@alvoradadogurgueia.pi.gov.br	(89) 98114 9225 205
Fabio Brito da Silva	270.031.658-48	Chefe de Vigilância em Saúde	04/01/2021	31/12/2025	Vigilanciaeinsaude@alvoradadogurgueia.pi.gov.br	(89) 98105 4383
Ranyela Deodato Silva	06830179343	Diretora UPA	04/01/2021	31/12/2025	diretoriaupa@alvoradadogurgueia.pi.gov.br	(89) 98145 0542

## RELAÇÃO DOS GESTORES E RESPONSÁVEIS DA UPC SECRETARIA MUNICIPAL DE ESPORTES

NOME	CPF	CARGO/FUNÇÃO	PERÍODO INICIAL	PERÍODO FINAL	E-MAIL	TELEFONE
Daniel Rodrigues de Meneses Junior	05445115305	Secretário de Esportes	15/04/2024	31/12/2025	secretariadesporte@alvoradadogurgueia.pi.gov.br	(89) 98125 0672

# RELATÓRIO DE GESTÃO CONSOLIDADO 2025

## RELAÇÃO DOS GESTORES E RESPONSÁVEIS DA UPC SECRETARIA MUNICIPAL DE AGRICULTURA

NOME	CPF	CARGO/FUNÇÃO	PERÍODO INICIAL	PERÍODO FINAL	E-MAIL	TELEFONE
Manoel de Sousa Carvalho	308.805.053-20	Secretário de Agricultura	04/01/2025	15/04/2025	secretariadeagricultura@alvoradadogurgueia.pi.gov.br	(89) 98105 4430

206

## RELAÇÃO DOS GESTORES E RESPONSÁVEIS DA UPC SECRETARIA MUNICIPAL DE CULTURA

NOME	CPF	CARGO/FUNÇÃO	PERÍODO INICIAL	PERÍODO FINAL	E-MAIL	TELEFONE
Lincoln Anderson Lopes Silva	000.751.363-17	Secretário de Cultura	04/01/2024	15/04/2025	secretariadecultura@alvoradadogurgueia.pi.gov.br	(89) 98105 8750

## RELAÇÃO DOS GESTORES E RESPONSÁVEIS DA UPC SECRETARIA MUNICIPAL DE OBRAS

NOME	CPF	CARGO/FUNÇÃO	PERÍODO INICIAL	PERÍODO FINAL	E-MAIL	TELEFONE
Jose Luiz de Sousa	021.400.783-90	Secretário De Obras	04/01/2025	31/12/2025	secretariadeobras@alvoradadogurgueia.pi.gov.br	(89) 98127 9306

## RELATÓRIO DE GESTÃO CONSOLIDADO 2025

Thays Bezerra Dias	074.943.923-86	Coord De Vias E Lograd Publico	04/01/2021	31/12/2025	secretariadeobras@alvoradadogurgueia.pi.gov.br	(89) 98141 7180
Isleia Silva de Sousa	03497584339	Coordenação Geral	04/01/2021	31/12/2025	secretariadeobras@alvoradadogurgueia.pi.gov.br	(89) 98148 6540

### RELAÇÃO DOS GESTORES E RESPONSÁVEIS DA UPC SECRETARIA MUNICIPAL DE EDUCAÇÃO

NOME	CPF	CARGO/FUNÇÃO	PERÍODO INICIAL	PERÍODO FINAL	E-MAIL	TELEFONE
Fabio de Oliveira Santos	904.942.023-00	Secretário de Educação	04/01/2022	31/12/2025	semeag@hotmail.com	(89) 98145 7471
Natailson de Oliveira Santos	046.466.843-30	Secretário Executivo	04/01/2025	31/12/2025	secretariadeeducação@alvoradadogurgueia.pi.gov.br	(89) 98119 5793
Luziene Gomes Barros Sales	603.347.701-49	Coordenador Escolar	04/01/2022	31/12/2025	secretariadeeducação@alvoradadogurgueia.pi.gov.br	(89) 98133 0427
Maria Juraci dos Santos Vieira e Silva	811.439.663-68	Supervisora geral	04/01/2022	31/12/2025	secretariadeeducação@alvoradadogurgueia.pi.gov.br	(89) 98110 6261

207